

イベント

▶乙訓・八幡歴史ウォーク

西国街道、東高野街道から乙訓・八幡の歴史を探る「乙訓・八幡歴史ウォーク」を実施します。「石清水八幡宮とガラシャの里コース」などの合計4コース。参加費無料、当日受付、ゴールポイントで抽選で記念品贈呈。

日時 3月20日(土) 午前9時30分～10時受付、小雨決行
 受付場所 さざなみ公園、阪急洛西口駅、阪急大山崎駅
 ※所要時間は約1時間40分～3時間。荒天時は中止。

問合せ 商工観光課

▶ほのほのやわた観光写真コンクール作品展

日時 3月13日(土) 午後1時～4時、14日(日) 午前9時～午後4時
 場所 文化センター
 ※入場無料。

問合せ 市観光協会事務局(☎981-1141)

市民ギャラリー



【俳句】
葉折して折鶴に似るや根深哉 大崎 金彦(橋本栗ヶ谷)

【川柳】
日向ほこ何もしないで寝そべって 森本 澄子(岩田竹綱)

【短歌】
芒原夕風強く迫るとき 妹尾 健(八幡園内)

白き蝶吾子の化身か吾歩む 前じうしろにつかずはなれず 品川 正次(八幡舞台)

【切り絵】
何歳になっても、お雛祭りは気持ちのほのほのとします。暖かい春の日差しが縁側に差し込んで、御殿飾りの雛壇を包みます。母が微笑んでいます。
竹中 京子(男山長沢)

▶八幡市展

日時 3月20日(土)～22日(月・振替休日) 午前10時～午後5時(22日は4時)
 ※22日は午後1時から表彰式があります。
 場所 文化センター
 内容 市内在住・在勤・在学者の書・絵画・工芸・陶芸・写真の展示
 ※入場無料。
 問合せ 市文化協会(☎FAX983-9202、火・木・金の午前9時～午後4時)

▶八幡人権・交流センターまつり開催!

～広げよう!仲間のわ 作ろう!人権のわ～
 日時 3月6日(土) 午前10時～午後3時
 内容 【午前の部】午前10時～オープニングイベント、保育園児のうた・ゴスペル教室の舞台発表【午後の部】午後1時30分～桂あやめ 記念講演&落語会
 場所 八幡人権・交流センター大ホール
 定員 150人
 ※参加費無料、申込不要。会場には、作品展示、バザー、模擬店コーナー等、大人から子どもまで楽しめる催し物がいっぱいあります!
 問合せ 八幡人権・交流センター(南ヶ丘隣保館☎981-3127)

▶みんなで創る福祉のつどい
 ～豊かな地域社会をめざして～
 日時 3月20日(土) 午前10時～午後3時
 場所 市役所前広場および周辺、文化センター1階ロビーおよび3階
 内容 ①体験コーナー(手話、点字、車イスほか)②遊びコーナー(ペンシルパルーン、もちつき、射的ほか)③模擬店、物産店、野菜の即売④フリーマーケット(20店舗)⑤ステージ発表(バンド演奏、和太鼓、中国武術ほか)⑥障がい者支援センターやまびこ作品展⑦ボランティア活動パネル展示⑧トークショー(落語、講演)⑨大ピンゴ大会
 ※参加費無料、当日自由参加。
 問合せ 社会福祉協議会(☎983-4450)

レストラン八幡家オープン!

昼食招待券をプレゼント

やわた流れ橋交流プラザ「四季彩館」に3月19日(金)、新しくレストラン八幡家がオープンします。昼はピュッフェ形式(バイキング)で、地元の農産物を活用するなど野菜をメインにした体に優しい料理、夜は宴会メニューを中心に、季節感のある料理を提供します。

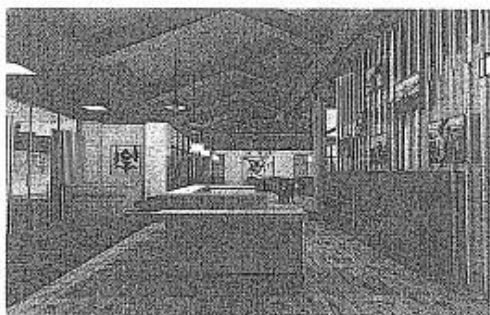

入り口とダイニングスペース

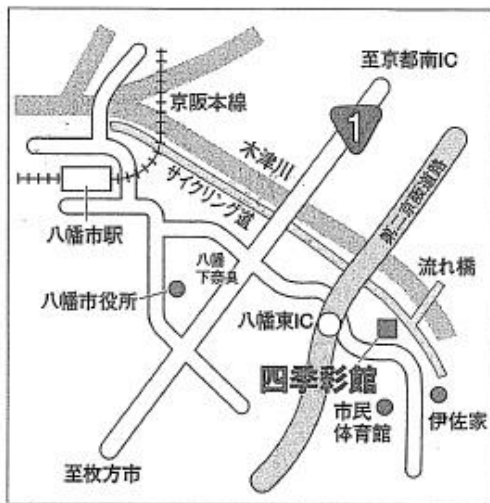

四季彩館へは、京阪バスまたはコミュニティバスで「上津屋」下車すぐ。市東部の府道八幡木津線沿いにあります。

◇ オープンを記念して、八幡家の昼食招待券をペア10組にプレゼントします。希望者は、ハガキに住所、氏名、年齢、電話番号を記入のうえ、〒614-8173 上津屋里垣内56-1 四季彩館「八幡家オープン記念プレゼント係」へ3月16日(火)まで必着で。当選者の発表は、招待券の発送をもって代えさせていただきます。

今月は、桃の節句にちなみ、生き生きと輝いている女性に「趣味」をテーマにお話を伺いました。

あなたも一言

今月のテーマ

八幡清水井 前川 美智子さん



三味線、民謡等の趣味を楽しみ、多くの人との出会いと自分の健康に喜びを感じています。

「また逢いましょう」という言葉に余韻を残し、傘寿を前に元気に頑張っています。まだまだしたい事がいっぱいです。

八幡柿木垣内 上田 那未さん



5ツ星お米マイスター、水田環境鑑定士、米・食味鑑定士、雑穀エキスパートで、趣味＝仕事がお米。生活の中心がお米。お米は食べるのはもちろん、触るのも好き。休みの日は、全国の産地を駆け回っています。

橋本新石 柳井 美栄子さん



書道を始めて数年。臨書に併せて、近代詩文というジャンルにも挑戦中。自分の好きな言葉、詩、俳句、イメージを書道で表現しています。

ほかに、英会話、筋トレ…。心身ともに充実した日々が目標です。※臨書…手本を見て字を書くこと。

趣味

情報ひろば

市役所への問い合わせは
☎983-1111(代)へ
市の主催・共催・後援のみ掲載

市政情報

障がい福祉施設への 通所交通費の助成

公共交通機関を利用して、障がい福祉施設へ通っている人の交通費を助成。

対象 市内在住の障がい者
対象となる施設 生活介護施設、自立訓練施設、就労移行・継続支援施設、地域活動支援センターⅢ型、小規模通所授産施設、市から運営補助を受けている共同作業所等
対象期間 平成21年4月分～平成22年2月分

助成額 障がい者割引適用後の鉄道・バスの往復運賃の2分の1
必要書類 施設が証明する通所証明書、定期券を購入している場合は、定期券の写し
申込み 該当者は、3月1日(月)～26日(金)に、申請書に必要書類を添付して障がい福祉課へ
※申請書、通所証明書の様式は、障がい福祉課にあります。
問合せ 障がい福祉課

資格取得する母子家庭の 母に給付金を支給

①自立支援教育訓練給付金
就職をめざして技能を身につけたい人が資格取得のための講座を受講する場合、その経費の一部を支給(所得制限等あり)

②高等技能訓練促進給付金
就職に有利な資格(看護師、介護福祉士、保育士、理学療法士、作業療法士)を取得するため、養成機関に通学または通信教育を受講し資格取得が見込まれる場合、一定の給付金を支給

【②の支給について】

国の経済危機対策により、平成21年6月5日から平成24年3月31日までの間に修業した人を対象に以下の内容で支給

・給付金が最高で月額141,000円(所得制限等あり)

・支給対象期間は養成機関が設ける「修業する期間に相当する期間」の全て

・修業を開始した日から申請可能(申請月分から支給)

※該当者は早急にご相談ください。
問合せ 子育て支援課

八幡桜まつり

「八幡桜まつり」期間中、来訪者と車で淀川河川公園背割堤地区出入口の交通混雑が予想されるため、同公園内の駐車場が閉鎖されます。

閉鎖期間(予定) 4月1日(木)～11日(日)
臨時駐車場 かわきた自然運動公園をご利用ください。なお、臨時駐車場は協力金1,000円が必要です。
※桜の開花情報は八幡市観光協会ホームページへアクセスしてください。



問合せ 市観光協会事務局(☎981-1141)

農地制度が変わりました

農地法が昨年6月に改正され、12月15日から施行されました。

改正では、農地の効率的な「利用」を促進するとともに、農地の所有者や利用者に「適正な管理」が求められています。

改正のポイント ①農地の貸借規制が緩和②遊休農地に対する指導の強化③違反転用に対する罰則の強化④相続等によって農地を取得した人は農業委員会へ届け出が必要

問合せ 農業委員会事務局(農業振興課)

普通救命講習会

救急車が到着するまでの応急処置が尊い命を救います。この機会に学んでみましょう。

日時 3月21日(日・祝)午前9時～正午

場所 消防本部

対象 16歳以上の市内在住・在勤・在学者

定員 先着30人

講習内容 心肺蘇生法(人工呼吸、心臓マッサージ)、AED(自動体外式除細動器)の取り扱いほか

その他 テキストは当日配布します。筆記用具を持参し、実技に適した服装で参加してください。修了後、普通救命講習修了証を交付します。

申込み 電話で消防本部警備課(☎981-0399)へ

募集

人権教育学習講座

～みんなもってる やさしい心～

日時 3月6日(土)午後2時～3時30分

場所 松花堂美術館講習室

講演 『子どもが安心してすごせる街づくり～子ども達の声を聴くことが大切～』

講師 京都精華大学人文学部准教授・住友 剛さん

定員 100人
※参加費無料。手話通訳・要約筆記・保育あり。

申込み・問合せ 保育希望者は事前に社会教育課へ申し込んでください。

親子将棋教室

日時 3月14日(日)午前9時30分～午後3時

場所 文化センター3階和室

対象 市内在住の親子(祖父母と孫の組み合わせでも可、子は幼稚園児以上小学6年生まで)、2人1組で申し込みください。

参加費 無料

申込み ハガキに住所、氏名、電話番号、ペアの関係、子どもの学年等を記入して、3月8日(月)まで必着で、〒614-8022 八幡東浦5 市文化協会将棋部会(市民交流センター内)へ

問合せ 錦旗会支部長=吉村(☎981-6960)

スポーツ

市長杯争奪

家庭婦人バレーボール大会

日時 5月9日(日)午前9時～午後3時

場所 市民体育館

対象 市内在住・在勤者で家庭婦人のチーム

参加費 1チーム3,000円

試合方法 トーナメント制(9人制)

申込み ハガキに代表者の住所、氏名、年齢、電話番号を記入し、4月9日(金)まで必着で、〒614-8501 市役所社会教育課へ

抽選会 4月21日(水)市民交流センター

問合せ 市家庭婦人バレーボール連盟=今西(☎072-865-0977)

市長杯ソフトボール大会

日時 4月4日(日)～25日(日)の毎日

午前9時～午後5時

場所 男山レクリエーションセンター

対象 市内在住・在勤者の男子チーム、女子チーム(1チーム25人以内)

参加費 8,000円(別途、年間登録費12,000円が必要)

試合方法 トーナメント方式

申込み 申込用紙に必要事項を記入し、3月17日(水)まで必着で、〒614-8371 八幡市男山雄徳5-17 市ソフトボール協会=田村吉一へ。申込用紙は社会教育課にあります。

抽選会 3月19日(金)午後7時30分～、男山公民館で

問合せ 市ソフトボール協会=三輪(☎981-4743、携帯090-2355-3403)



松花堂ふれあい市

○日時 毎週土曜日 午前9時～10時

○場所 松花堂美術館

流れ橋ふれあい市

○日時 毎週日曜日 午前10時～正午

○場所 やわた流れ橋交流プラザ「四季彩館」

※売り切れの節は、ご容赦ください。 **問合せ** 農業振興課

生活情報センターだより



賃貸住宅トラブル

「賃貸住宅の退去時に敷金が戻って来ない」「賃貸アパートをきれいに使用していたのに、退去時に多額の修理費を請求された」など、賃貸住宅のトラブルが後を絶ちません。

【敷金とは?】

敷金は、家賃を滞納したり、不注意等で室内を汚したり、傷つけた場合の修理費用に備えるものです。そうしたことがなければ、全額が返還されるべきものです。

【原状回復とは?】

借主は住宅を元の状態に戻して明け渡す義務がありますが、原則として、時間の経過による畳や壁の退色、家具設置による変色やへこみなどは家賃に含まれるという考え方で高額なリフォームやハウスクリーニングをして返す必要はありません。国土交通省の「原状回復をめぐるトラブルとガイドライン」で一般的な基準が示されています。

【トラブルを防ぐための制度】

宅地建物取引業法では、不動産

仲介業者等には重要事項を説明することを義務付け、必ず書面(重要事項説明書)を交付し宅地建物取引主任者が主任者証を提示の上、説明することが定められています。設備や契約内容、特に更新料や敷金などの金額、退去時の原状回復について不明な点があれば確認し、十分理解してから契約しましょう。トラブルの芽は、物件探しや契約時の段階から既に生じている場合もあります。貸主との話し合いで解決しない場合は民事調停や少額訴訟制度を利用する方法もあります。

多重債務法律相談【無料】

京都弁護士会より派遣された弁護士が、多重債務に関わる相談に応じます(1日4人)。3月2日(火)、17日(水)、30日(火)です。時間は午後1時~4時です(相談時間は1人45分)。※相談日の2日前までに予約してください。詳細は、生活情報センターまで(☎983-8400)。

短 信

▶剪定枝チップの実費配布

城南衛生管理組合では、街路樹などを剪定後に細かく切断した「剪定枝チップ化物」を配布します。

3月4日(木)~10日(水)の期間(土、日も配布)、1袋(40%)100円(袋代込、以前購入した専用袋を持参の場合は1袋50円)で配布します。配布場所はクリーンピア沢(八幡沢1番地)ほかです。申込不要ですが量に限りがあるので無くなった時点で終了します。問合せ 城南衛生管理組合(☎631-0835)

▶精神保健福祉講演会

こころが疲れておきる、さまざまな症状の背景を理解しましょう。日時 3月6日(土)午後2時~3時30分
場所 福祉・商工会館2階会議室
テーマ 『こころの病や「障がい」のある方にわたしができること』
講師 京都ノートルダム女子大学准教授・佐藤 純さん
※申込不要、参加費無料。
問合せ 洛南共同作業所(☎・FAX 0774-31-5088)

▶牛乳パックを使っのり小物作り

日時 3月17日(水)午前9時30分~正午
場所 男山公民館第2会議室
対象 市内在住者
定員 先着25人
持ち物 牛乳パック2つ、ハサミ、定規、手ふき
参加費 無料
申込み 3月13日(土)までに八幡市水と緑を守る市民の会=森本(☎981-0638)へ

▶市老人クラブ連合会

入会のお誘い

老人クラブとは、地域のクラブ会員が明るく楽しい毎日を過ごすために、自主的に組織している会です。社交ダンスやフラダンス、カラオケ、民舞など15の趣味の部会があり、老人憩いの家「八寿園」を中心に活動しています。

活動内容としては、「愛の貯金箱」運動、演芸大会、スポーツ(ゲートボール、輪投げ、グラウンドゴルフ、スカイクロス)大会の開催、研修会、友愛活動、旅行ほか、高齢者の経験と技術を生かした社会奉仕を行っています。

申込み・問合せ お住まいの地区のクラブ会長または同連合会事務局(老人憩いの家「八寿園」内、☎983-3868)まで

生 活

▶大型ごみ祝日持ち込み

3月の大型ごみ祝日持ち込みは、22日(月・振替休日)の午前9時~正午です。場所は市役所別館環境事務所です。平日の持ち込みは午前8時30分~午後4時30分です。

なお、持ち込みは5点以内ですべて有料です。

※戸別収集の予約は、環境業務課(☎983-5340)まで。電話番号はお間違いのないようお願いします。

問合せ 環境業務課

【寄付】 1月13日、タイムズマート大石(大石修)さまから「福祉に役立ててください」と2万9千360円を寄付いただきました。ありがとうございました。

▶し尿収集の日程と回収地域

問合せ 城南衛管(☎631-5171)

18日(木)
川口高原
19日(金)
科手
1日(月)、23日(火)
橋本、土井、高坊、大谷
2日(火)、24日(水)
長町、樋ノ口、八幡木津川以北、森垣内、名残、川口(高原を除く)、双栗、戸津(国道以西)、下奈良(国道以西)、二階堂
3日(水)、25日(木)
山柴、千束、垣内山、吉野垣内、吉野、柴座、且所、山路、森、御馬所、城ノ内、菖蒲池、山本、今田、園内、西島、三本橋、三ノ甲、馬場、沓田、河原崎、五反田、平田、長田、石不動、軸、岸本、東林、高畑、神原、舞台、吉原、渡り瀬、盛戸、源氏垣外、平谷、柿木垣内、小松
4日(木)、26日(金)
清水井、松原、広門、植松、女郎花、三反長、式部谷、隅田口、山下、大芝、男山指月、男山吉井、男山松里、久保田、中ノ山、山田、一ノ坪、砂田、安居塚、福祿谷、月夜田、枚方バイパス沿線、南山、美濃山
5日(金)、29日(月)
内里、戸津(国道以東)、下奈良(国道以東)
8日(月)、30日(火)
上奈良、里上津屋、浜上津屋、野尻、岩田

▶市民課の地域窓口

住民票写し等の証明書発行業務を行います。

場所	取扱日時
男山窓口(生活情報センター内)	月~金曜日、午前9時~正午・午後1時~4時30分
橋本窓口(橋本公民館内)	
美濃山窓口(美濃山コミセン内)	※休業日 土・日曜日、祝日および年末年始。
東部窓口(JA京都やましろ八幡市支店内)	

▶不用品情報

○提供

☎物▼三輪車(3千円)▼24インチ自転車(1千円)☎気▼デジタルカメラ(3千円)☎具▼テレビボード(5千円)☎器▼用品▼チャイルドシート(無料)▼ベビーラック(無料)☎の他▼小型犬用キャリーバッグ(無料)▼額縁(無料)

○希望

☎物△幼児用室内ブランコ☎器△エレクトーン△ピアノ△オルガン△カラオケ機能付マイク☎気△シン☎器△A型・B型ベビーカー△チャイルドシート△歩行器☎器△ダンベル☎の他△男山団地C棟アミ戸

問合せ 生活情報センター(☎983-8400)

▶食用廃油の回収日と地域

問合せ 環境業務課

3月10日(水)
上奈良・下奈良・上区・中区・内里・三区公会堂、石清水ビューハイブ、双栗・五区集会所、川口天満宮前、市役所庁舎東側、八幡人権・交流センター、八幡御馬所、南山小西側、柿ヶ谷集会所、福祿谷114・166番地
3月12日(金)
長町北・樋ノ口集会所、長町児童公園、長町11番地、橋本公民館、橋本栗ヶ谷26番地、ひつじ・やぎ公園、足立寺史跡公園

※前日に18ℓポリ容器を設置し回収日に持ち帰りますので、回収日の午前8時までに出してください。

NEW BOOK 新着図書紹介

【児童図書】

『科学の本』「ドラえもん短歌」 耕野 浩一/選
「自転車で 君を家まで送ってた どこでもドアがなくてよかった」
「ジャイアンが もうこの町にいないのは 空き地が消えたせいなのだろう」

ドラえもん世代ならわかる。ドラえもん世代じゃなくてもジーンとくる。

そんなドラえもん短歌は、いかがでしょうか。あなたの心に残る歌が見つけれられるかもしれません。

(小学上級くらいから)

【成人図書】

親鸞 上・下 五木 寛之
私の家では何も起こらない 恩田 陸

ズッコケ中年三人組 age44 那須 正幹

カッコウの卵は誰のもの 東野 圭吾

まねき通り十二景 山本 一力

【参考図書】

水産白書 平成21年版 水産庁

▶図書館の休館日

図書館は、毎週月曜日、23日(火・振替休館日)、25日(木・館内整理日)は休館します。

◆八幡市民図書館(☎982-7322)

◆男山市民図書館(☎982-4123)

▶図書館の雑誌

リユース(再利用)市

保存年限が経過した図書館所蔵の雑誌のリユース市を開催します。

日程・場所 3月14日(日)・男山市民図書館、3月27日(土)・八幡市民図書館

時間 午後1時30分~3時
対象 市内在住・在勤・在学者
冊数 1人5冊まで

▶自動車文庫の巡回日程

・大雨注意報・警報発令時は運休
・★の巡回日に市民課の証明受付業務を行います(証明書は、後日郵送)

30分間停車します	
3月12日(金)	
南ヶ丘保育園	14:00~
欽明台東(欽明つつじ公園)	14:50~
内里(有都小学校)	15:40~
川口(まつむし児童公園)	16:20~
3月17日(水)	
有都交流センター	14:10~
美濃山御幸(みゆき南公園)	15:00~
美濃山出島(農協集荷場)	15:40~
岩田岩ノ前(石田神社御旅所)	16:20~
3月19日(金)	
岩田松原(魚清前)	14:10~
八幡山田(しのめ公園)	15:00~
美濃山幸水(幸水集会所)	15:40~
★八幡樋ノ口(今井氏宅前)	16:30~
3月3日、24日(水)	
男山笹谷(わかたけ保育園)	14:10~
橋本意足(あらかし公園)	15:00~
橋本西山本(橋本橋東側)	15:40~
西山足立(橋本児童センター)	16:20~
3月5日、26日(金)	
有都福祉交流センター	14:00~
都々城地区センター	14:40~
★八幡長町・北(シンエイ化学内)	15:30~
橋本栗ヶ谷(メロディハイム前)	16:20~
3月10日、31日(水)	
南ヶ丘児童センター	14:00~
橋本塩釜(島岡歯科医院前)	14:40~
上津屋浜垣内(御旅所)	15:30~
★八幡長町・南(児童遊園)	16:20~



＜子育て相談＞

子育てについての悩みごとや困ったことなど、気軽にご相談ください。※来所相談は事前にお電話ください。

月曜～金曜日(祝日除く)午前9時～正午、午後1時～4時
子育て支援センター「あいあいポケット」(男山指月3-11 指月児童センター内/☎983-8747)
第二子育て支援センター「そよかぜ」(八幡三反長10 南ヶ丘第二保育園内/☎981-5009)

○駐車場変更のお知らせ

さつきグランド駐車場が工事中(3月31日まで)のため使用できません。子育て支援センター来館時には旧第五小学校駐車場を利用してください。

○赤ちゃんの広場

妊婦と生後2カ月から1歳半くらいまでの親子が対象。赤ちゃんと一緒に手遊びやふれあい遊びを楽しみましょう。時間は午前10時～11時15分です。下記から1カ所を選び、参加してください(★は離乳食展示あり)。保育園で行う赤ちゃんの広場は各保育園に、保育園以外での赤ちゃんの広場は子育て支援センターに、事前に申し込んでください。

- 1日(月)南ヶ丘第二保育園
2日(火)わかたけ保育園★
3日(水)美濃山コミセン
4日(木)南ヶ丘保育園
5日(金)みその保育園★
17日(水)美濃山グリーンタウン集会所

○あいあいサロン・そよかぜサロン

子育てについて、お母さん同士で気軽におしゃべりや交流をしましょう。

妊婦と生後2カ月から1歳未満くらいの親子が対象。時間は午前10時～11時15分です。

- <あいあいサロン>
4日(木)子育て支援センター
<そよかぜサロン>
2日(火)第二子育て支援センター
※両方に参加可能です。

○あそびの広場

おおむね1歳半から就学前までの親子が対象。時間は午前10時～11時30分です。第二子育て支援センターに事前に申し込んでください。今月は「新聞紙を使って遊ぼう」です。

- 美濃山コミセン 18日(木)
○竹園児童センター 5日(金)
○橋本児童センター 10日(水)

迷惑駐車をやめましょう

道路を駐車場代わりにしていませんか。違法(迷惑)駐車は、救急車や消防車の到着を妨げ、市民生活に悪影響を及ぼすだけでなく、交通事故の原因にもなっています。一人ひとりの心がけて迷惑駐車をなくしましょう。

◆八幡市交通安全対策協議会
京都府八幡警察署

●保育園の開放日

- 南ヶ丘保育園...9日(火)園児といっしょに遊ぼう、23日(火)園庭開放
南ヶ丘第二保育園...2日(火)園庭開放、8日(月)園児といっしょに遊ぼう
みその保育園...11日(木)園児といっしょに遊ぼう、19日(金)園庭開放
みやこ保育園...9日(火)園庭開放、15日(月)園児といっしょに遊ぼう
有都保育園...9日(火)ウォークラリーに参加してみよう、11日(木)園庭開放
わかたけ保育園...11日(木)春を探しにいこう、12日(金)園庭開放
山鳩保育園...17日(水)クッキング「けんちん汁」作り
ぶどうの木保育園...18日(木)クラ

<問合せ>

- 南ヶ丘保育園 (☎981-3125)
南ヶ丘第二保育園 (☎982-3330)
みその保育園 (☎981-8101)
みやこ保育園 (☎981-2511)
有都保育園 (☎981-0873)

スで遊ぼう、毎週木曜日園庭開放(雨天中止)
くすのき保育園...17日(水)クッキング「けんちん汁」作り
山鳩第二保育園...17日(水)▼山鳩ランド、毎週金曜日▼ふれあい広場、かるがもランド
※時間は午前10時～11時30分(▼は午前10時～正午)です。
※申込不要。直接、園にお越しください。

●幼稚園の開放日

有都幼稚園...9日(火)ウォークラリーに参加してみよう、11日(木)園庭開放
※時間は午前10時～11時30分です。
※申込不要。直接、園にお越しください。

- わかたけ保育園 (☎983-1313)
山鳩保育園 (☎981-0982)
ぶどうの木保育園 (☎982-9013)
くすのき保育園 (☎983-1200)
山鳩第二保育園 (☎981-0700)
有都幼稚園 (☎981-0873)

府職員出前語り・専門職員派遣 注文受付中!派遣費無料

京都府の重点施策や、福祉・環境など暮らしに身近なテーマについて、府職員が直接出向いて説明し、皆さんと意見交換します。申込み・問合せ 府民総合案内・相談センター(☎414-4234、FAX411-5001)

団塊の世代地域デビュー相談窓口の開設

第一線を退かれ、第二の「自分の居場所」を求めている人に、次は八幡市のまちづくりのために、皆さんの力を活かしてくださいと、「地域デビュー」を勧めます。また、このような人を対象に市社会教育委員が、学校支援などのボランティア募集团体の紹介や相談に応じます。

日時 3月17日(水)午前10時～正午
場所 生涯学習センター
問合せ 社会教育課

困った時は
ご相談ください

市役所代表番号(☎983-1111)から各課にお問い合わせください。

◆弁護士相談

秘書広報課

【電話予約制先着順、定員(8人)になり次第締切】

京都弁護士会より派遣された弁護士が相談に応じます。時間はいずれも午後1時15分～4時です(相談時間は1人20分)。

2日(火)<予約は2月23日～>文化センター2階会議室1

16日(火)<予約は9日～>生活情報センター

4月6日(火)<予約は3月30日～>文化センター2階会議室1

※電話予約を午前9時から、生活情報センター(☎983-8400)で受け付けます。

◆女性相談

人権啓発課

恋人や親しいパートナーからの暴力、ストーカー、セクハラなどの女性の悩みについて相談に応じます。月曜～金曜日(祝日除く)午前10時～午後5時、八幡人権・交流センター(☎983-1784)

※女性ルームを開設(毎週木、金曜日)。詳しいことは、八幡人権・交流センター(☎981-3127)まで。

◆行政相談

秘書広報課

国や府、市などの行政に関する苦情や意見・要望を受け付けます。

19日(金)文化センター2階会議室1
※時間は午前10時～正午・午後1時～4時です。

◆年金相談

市民課

【電話予約制】
待ち時間を短縮するため予約制になっています。年金相談を希望される人は下記に予約してください。
26日(金)午前10時～午後4時、文化センター2階会議室1
予約先 京都南年金事務所 お客様相談室(☎644-1165)

◆児童虐待の通告について

子育て支援課

月曜～金曜日 午前8時30分～午後5時

※緊急時は土日祝日、夜間の対応を行います。

※府宇治児童相談所(☎0774-44-3340)でも対応します。

◆家庭児童相談室

子育て支援課

子どものことで心配なことがあれば一緒に考え、助言をします。

月曜～金曜日(祝日除く)午前10時～午後5時、子育て支援課

◆ふれあい福祉相談

ふれあい福祉センター

困りごとの内容を問わず、専任相談員が相談に応じます。まずは、お電話ください。ふれあい福祉センター(☎983-2000)

【常設相談】
月曜～金曜日 午前9時～午後4時、福祉・商工会館内社会福祉協議会(時間外の夜間・休日はセンターが委託する機関への転送電話で受け付けします)

【出張相談】
17日(水)午前10時～午後2時、八寿園

◆母子父子家庭相談

子育て支援課

母子・父子家庭の皆さんの相談を受け付け、悩みごとを解決する情報を提供します。

月曜～金曜日(祝日除く)午前10時～午後5時、子育て支援課

◆人権相談

人権啓発課

人権の侵害や差別、いやがらせなど、人権に関わる相談やいろいろな悩みにも人権擁護委員が応じます。ひとりで悩まず、ご相談ください。

8日(月)、29日(月)八幡人権・交流センター、電話相談も受け付けます(☎981-3127)。

※時間は午後1時～4時です。

◆介護相談

高齢介護課

高齢者の介護やひとり暮らし高齢者の生活不安に関する相談と情報提供を行います。

月曜～金曜日(祝日除く)午前8時30分～午後5時、地域包括支援センター(市役所高齢介護課内)、地域包括支援センターやまばと(☎982-8000)

※以下の在宅介護支援センターでも相談を受け付けています。

京都八勝館(☎982-3883)、京都ひまわり園(☎983-8111)、有智の郷(☎972-1000)

◆消費生活相談

生活情報センター

消費生活全般に関わる相談に、公的資格を持った専門相談員が応じます。

月曜～金曜日(祝日除く)午前9時～正午・午後1時～5時、生活情報センター(☎983-8400)

◆障がい児者相談

障がい福祉課

障がいのある人やその家族からの相談に応じます。主な対象者は視覚障がい者、知的障がい者です。

2日(火)午後1時～3時、生涯学習センター

※八幡人権・交流センター(南ヶ丘隣保館)、有都交流センター(都隣保館)

▶三種混合、二種混合

○三種混合(ジフテリア、百日せき、破傷風)

対象 生後3カ月から7歳6カ月未満

1期初回=20日から56日(3~8週)の間隔をあけて3回接種

1期追加=1期初回接種(3回)終了後、12カ月~18カ月までに1回接種

接種方法 「予診票」を市内指定医療機関(かかりつけ医)に持参して接種を受けてください。

<平成22年2月生>4月初めに「予診票」を郵送します。転入等で「予診票」を持っていない人は健康推進課に連絡してください。「予診票」を郵送します。

○二種混合(ジフテリア、破傷風)

対象 11歳以上13歳未満に1回接種

接種方法 「予診票」を市内指定医療機関(かかりつけ医)に持参して接種を受けてください。

※接種時には保護者が必ずお連れください。

<平成11年3月生>4月初めに「予診票」を郵送します。

▶BCG

生後6カ月未満の乳児が対象。直接BCG接種を行います。毎月1回実施します。

BCGは早期接種が大切です。他の予防接種よりも優先して接種してください。

日程 3月12日(金)

受付時間 午後1時20分~2時20分

※次回は4月14日(水)です。

※生後6カ月~1歳未満のお子さんで、医学的判断にて接種できなかった場合は健康推進課へ早めに相談してください。

<平成22年2月生>4月初めに「予診票」を郵送します。

高齢者・成人

▶3月の各種健康相談の開設日

▼窓ロリハビリ相談
18日(木)母子健康センター 40歳以上が対象。作業療法士が運動や福祉用具などの相談に応じます。
▼窓回健康相談
18日(木)母子健康センター 40歳以上が対象。保健師が健康に関する相談に応じます。
▼高齢者健康相談
18日(木)南ヶ丘老人の家 24日(水)有都福祉交流センター 25日(木)八寿園 65歳以上が対象。血圧測定と検尿の後、保健師が健康相談に応じます。

※時間は午前9時30分~11時。有都福祉交流センターのみ午後1時30分~2時30分。

※窓ロリハビリ相談は事前に健康推進課へ予約してください。

新型インフルエンザ予防接種

~3月も引き続きすべての市民の皆さんを対象に実施します~

完全予約制

原則的には、現在通院中の医療機関(妊婦の方は産婦人科)または、表「八幡市内新型インフルエンザ予防接種公表医療機関」で予約して、接種を受けてください。

接種回数

- ・1歳から小学校6年生までに相当する年齢の人(13歳未満)…2回
- ・上記以外の人…1回

※中学生が、保護者を同伴しないで接種を受ける場合は、同意書および予診票に保護者の署名がないと接種は受けられません。必要な用紙については、市ホームページからダウンロードしてください(健康推進課にも置いています)。

費用

1回目3,600円、2回目2,550円(2回目が必要な人で1回目と同じ医療機関の場合)

2回目の接種を1回目と異なる医療機関で受けた場合は、2回目も3,600円となります。

費用負担の軽減

市民税非課税世帯、生活保護世帯の人は申請により無料となります(世帯とは、同じ住民票にのっている家族)ので、健康推進課で手続きしてください。

八幡市内新型インフルエンザ予防接種 公表医療機関(完全予約制)

下表以外でも接種できる医療機関があります。かかりつけ医にご相談のうえ、予約してください。

医療機関名	住所	電話番号
入江 医 院	男山長沢	983-1718
医療法人美杉会男山病院	男山泉	983-0001
大久保 医 院	八幡土井	981-0581
大塚産婦人科医院	男山長沢	982-1866
大森 医 院	橋本栗ヶ谷	971-0033
川上内 科	欽明台中央	874-7538
京都八幡病院	川口別所	971-2001
里井 医 院	西山和気	983-2277
たまがきあやこキッズクリニック	欽明台中央	205-1646
となみクリニック	八幡樋ノ口	633-5565
中村診療所	八幡山柴	981-0510
にのゆ耳鼻咽喉科医院	八幡三本橋	981-8878
道澤内科医院	男山美桜	983-2315
八幡中央病院	八幡五反田	983-0119
渡部 医 院	男山八望	982-2525

▶特定不妊治療費を一部助成

府は、保険診療による不妊治療に加え、体外受精および顕微授精を受けた夫婦の経済的負担を軽減するため、治療費用の一部を助成します。

対象 次のすべてを満たす人 ①夫婦またはいずれかが、府内在住者(京都市除く)②法律上の婚姻をしている夫婦③府が指定した医療機関で特定不妊治療を受けた人④特定不妊治療によらなければ妊娠の見込みがないか、極めて少ないと医師に診断された人⑤夫婦の前年の所得合計額が730万円未満であること

助成金額および期間 1回の治療につき15万円まで、1年度(4月1日~翌年3月31日)当たり2回を限度とし、通算5年間助成が受けられます。

※助成を受けようとする人が既に他の地方自治体で実施している特定不妊治療費の助成を受けておられる場合は、これを府の助成とみなして通算されます。

申請の期限 治療が終了した日の属する年度内

※申請手続等詳細は府山城北保健所(☎0774-21-2192)まで

▶不妊治療費を一部助成

市は、不妊治療を受けている夫婦の経済的負担を軽減するため、治療に要する費用の一部を助成します。

対象 市内に居住し、かつ京都府内市町村に1年以上住所を有する夫婦で各種医療保険に加入している人

対象となる治療 不妊治療のうち保険適用の治療

※府外の医療機関での治療も対象。

助成金額 保険診療に係る被保険者自己負担額の2分の1

※1年度1人当たり3万円を限度。

申請に必要な書類

①不妊治療助成金交付申請書②不妊治療医療機関等証明書③不妊治療助成金交付請求書

申請 診療日から起算して1年以内に上記①~③の書類を市役所健康推進課へ郵送または持参ください。

※申請用紙は健康推進課にあります。

お知らせ

▶大麻の不正栽培等の防止

大麻は、WHO(世界保健機関)の報告書によると、記憶への影響、学習能力の悪化、知覚の変化、人格喪失などを引き起こすほか、使用を止めても依存性が残るなどとされています。

大麻の不正栽培は、大麻取締法で禁止されています。また、そのために大麻の種子を所持したり、提供したりすることは、大麻取締法の処罰対象となります。

▶府山城北保健所難病相談

関節リウマチおよびその疑いがある人やその家族が対象です。

日時 3月24日(水)午後1時~3時30分

場所 府山城北保健所綴喜分室(京田辺市)

定員 先着6人

申込み 3月2日(火)から電話で府山城北保健所綴喜分室(☎0774-63-5745)へ

献血

3月31日(水) 母子健康センター

午前10時~11時45分 午後1時~3時30分

献血の安全性をより高めるため、400mlの献血にご協力をお願いします。

休日急診療所

☎983-3001

診療日 日曜日・祝日・年末年始
受付時間 午前11時30分~午後5時30分(診療時間 正午~午後6時)
場所 八幡園内73-3(市役所北側)
診療科目 内科・小児科、歯科

小児救急医療

次の医療機関では休日・夜間に小児専門医が当直し、小児救急患者を診察します。

- 宇治徳洲会病院(☎0774-20-1111)
月~金曜日(午後8時~翌日午前8時)
- 田辺中央病院(☎0774-63-1111)
土曜日(午後8時~翌日午前8時)
日曜日(午前8時~翌日午前8時)
祝日(午前9時~翌日午前8時)

保健医療福祉

市役所への問い合わせは
☎983-1111 (代) へ

保 健

◆保健コーナーに関する問い合わせは、健康推進課へ(個別に問い合わせがあるものを除く)。

◎乳幼児健診や予防接種を受ける前に、あらかじめ質問票や予診票を記入してから会場までお越しください。

◎予防接種を受ける前に、冊子「予防接種と子どもの健康」をよくお読みください。

◎母子健康手帳を忘れずに持参ください。

乳幼児・児童

◎乳幼児健診の実施場所は母子健康センターです。

▶ 3カ月児健康診査



身体計測、内科診察、発達の確認と育児相談、離乳食のお話と栄養相談を行います。

日程・対象 ◎3月5日(金) = 平成21年10月21日~11月10日生◎3月24日(水) = 平成21年11月11日~11月30日生

受付時間 午後1時~2時
持ち物 母子健康手帳、「3カ月児健康診査質問票」

※次回は4月12日(月)です。

▶ 1歳6カ月児健康診査

身体計測、内科・歯科診察、歯のお話と歯磨き指導、発達の確認と育児相談、栄養相談・手作りおやつを試食を行います。

日程・対象 ◎3月2日(火) = 平成20年8月3日~8月26日生◎3月23日(火) = 平成20年8月27日~9月19日生

受付時間 午後1時~2時
持ち物 母子健康手帳、「1歳6カ月児健康診査質問票」、歯ブラシ

※次回は4月16日(金)です。

▶ 3歳児健康診査

3歳6カ月児を対象に、身体計測、尿・視力検査、内科・歯科診察、歯のお話と歯磨き指導、発達の確認と育児相談、食事のお話と栄養相談を行います。幼児期最後の総合的な健康診査ですので、お子さんのふだんの様子や体調を知っている人と一緒にお越しください。なお、対象者には通知します。

対象 平成18年9月生
日程 3月16日(火)、17日(水)
受付時間 午後1時~2時
持ち物 母子健康手帳、「3歳児健康診査質問票」、早朝尿(検査用)、歯ブラシ
※次回は4月20日(火)、21日(水)です。

▶ 育児健康相談

およそ10カ月児を対象に、身体計測、成長・発達の確認、育児相談、栄養・離乳食についての相談、保育士によるふれあい遊びの紹介を行います。

対象 平成21年4月生
日程・場所
3月1日(月) 美濃山コミセン
3月2日(火) 橋本公民館
3月3日(水) 子育て支援センター(指月児童センター内)
3月4日(木) 男山公民館
3月9日(火) 母子健康センター
3月12日(金) 八幡人権・交流センター(南ヶ丘隣保館)

4月5日(月) 美濃山コミセン
4月6日(火) 橋本公民館
4月7日(水) 子育て支援センター
受付時間 午前9時30分~10時30分
持ち物 母子健康手帳、「10カ月児育児健康相談質問票」
※対象以外の乳幼児と保護者も身体計測や相談などの希望があれば、気軽にお越しください。なお、男山公民館には駐車場はありません。

▶ 麻しん風しん混合(MR)

MRの予防接種はもうお済みですか?

2・3・4期対象の人が無料で接種できる期限は、平成22年3月31日までです。期限を過ぎるといかなる理由があっても有料となります。ご注意ください。

・国民年金からのお知らせ・

退職(失業)時の特例免除制度

退職(失業)し、保険料を納めることが経済的に困難な場合、本人の申請により保険料が免除される制度(特例免除制度)があります。ただし、配偶者、世帯主に一定以上の所得があるときは免除が認められないことがあります。特例免除の申請には、「国民年金保険料免除申請書」を提出する必要があります。

なお、扶養されていた配偶者も、世帯主が退職された場合、この特例免除の対象となります。

特別障害給付金制度について

国民年金の任意加入期間に加入しなかったことにより障害基礎年

金等を受給していない障がい者に、福祉的措置として「特別障害給付金制度」が平成17年4月に創設されました。

○支給の対象となる人

- ①平成3年3月以前に国民年金任意加入対象であった学生
 - ②昭和61年3月以前に国民年金任意加入対象であった厚生年金や共済組合等の加入者の配偶者
- 上記①か②であって、当時、任意加入していなかった期間内に初診日があり、現在、障害基礎年金1級、2級相当の障がいに該当する人。ただし、65歳に達する日の前日までに当該障がい状況に該当された人に限られます。
- ※原則として請求は65歳に達する日の前日までですが、経過措置として、平成17年4月1日に65歳を超えていた人は、平成22年3月31日まで申請することができます。

社会保険労務士による相談を実施します。

日時 3月9日(火)・19日(金)、午前9時~午後5時(正午~午後1時を除く)
場所 八幡市役所1階 税務相談室

「ねんきん定期便・特別便」等相談会を実施

年金受給者・加入者にお届けしています「ねんきん定期便」および「ねんきん特別便」等について、

問合せ 市民課・京都南年金事務所 お客様相談室 ☎644-1165

▶ 離乳食教室

これから離乳食を始める人や、離乳食について不安や心配のある人を対象に離乳食の講習会を行います。

日時 4月8日(木) 午後1時30分~4時

場所 文化センター3階講習室4、6

定員 おおむね先着15組

持ち物 エプロン、手ふき、筆記用具、おむつ、ミルク、母子健康手帳
申込み 4月2日(金)までに電話で健康推進課へ

※当日欠席の場合は必ず連絡してください。

※次回は6月1日(火)です。

予防接種

◎特に表記があるもの以外、実施場所は母子健康センターです。

▶ 日本脳炎

現在、日本脳炎予防接種については、予防接種法に基づき実施していますが、厚生労働省の通知により平成17年5月30日付けで積極的な勧奨を差し控えています。平成21年6月2日より新ワクチンでの接種が可能となりましたが、供給量の不足や安全性の確認等における観点から希望者のみ接種可能です。

接種希望者は、健康推進課へ相談してください。

【1期】生後12カ月~生後24カ月未満に1回接種

<平成21年3月生の人>4月初めに「予診票」を郵送します。

【2期】保育園・幼稚園等の年長児相当(平成15年4月2日生~平成16年4月1日生)に1回接種

すでに「予診票」を郵送しています。

【3期】中学1年生相当(平成8年4月2日生~平成9年4月1日生)に1回接種

※市立中学校の生徒以外は、「予診

票」を郵送しています。

【4期】高校3年生相当(平成3年4月2日生~平成4年4月1日生)に1回接種

すでに「予診票」を郵送しています。

接種方法 「予診票」を市内指定医療機関に持参して接種を受けてください。

転入等で「予診票」を持っていない人は健康推進課に連絡してください。「予診票」を郵送します。

お店や会社のPR

広告を掲載しませんか

広報やわた

毎月1回、市内の家庭にお届けしています「広報やわた」に掲載する広告を募集しています。掲載場所はお知らせ面の下、モノクロの広告です。料金は1回(号)、1枠(縦4.5cm×横6cm)1万円です。

市ホームページのトップページに広告を掲載しませんか。1枠(縦45ピクセル×横165ピクセル)年間12万円。広報やわたと合わせて6カ月以上掲載する場合は半額、年間18万円で、広報やわたと市ホームページの両方に掲載します。

市HPトップページにバナー広告

広告内容に関する一切の責任は広告主に帰属します。詳しくは秘書広報課まで

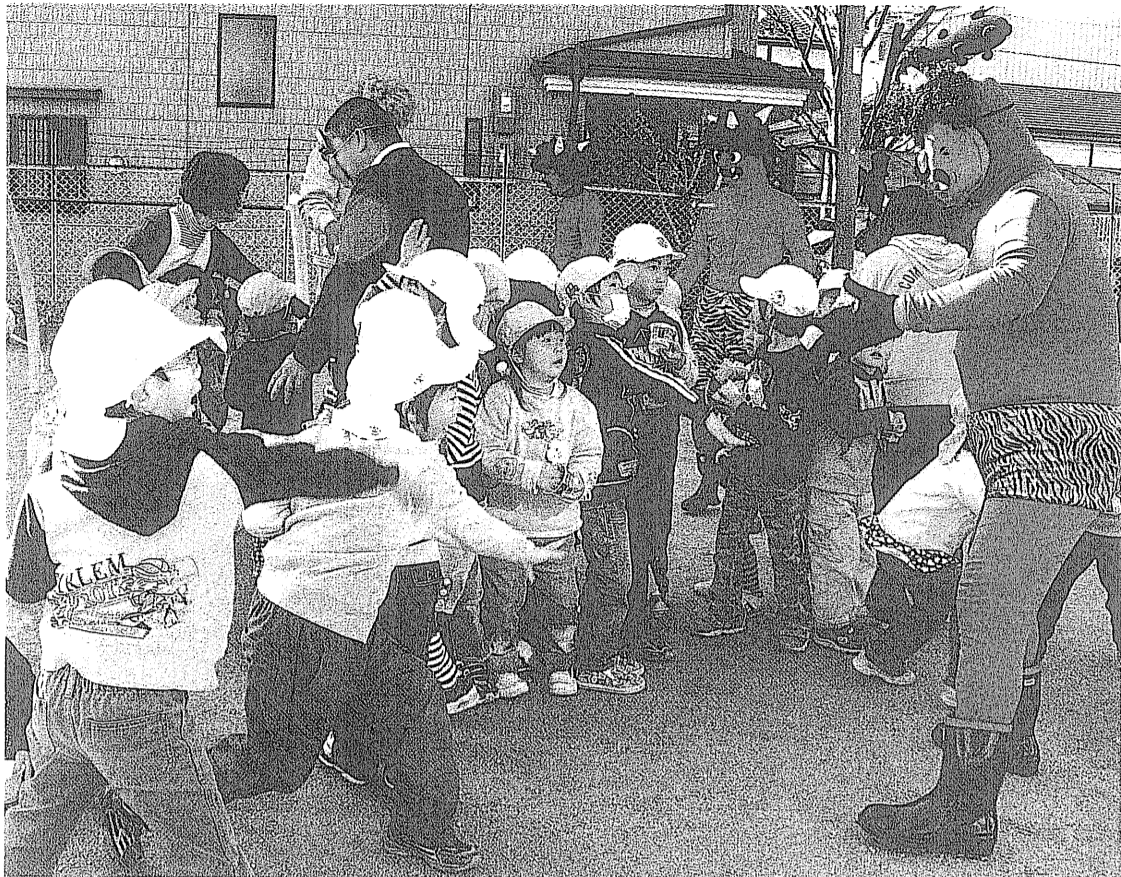

勢いよく鬼に豆を投げつける園児ら

勇気出して「鬼は外！」

園児と鬼が仲直り!?

2月3日、八幡幼稚園で節分の「豆まき」が行われました。3〜5歳の園児約80人が市商工会青年部員7人の扮した鬼に向かって豆を投げつけました。

同青年部員が地域貢献の一環として、昔ながらの行事を園児に知ってもらうことを目的に毎年実施しています。

大太鼓の音を合図に、こん棒をもった赤鬼と青鬼が園庭に登場。「先生の言うことを聞かないやつはいねえか〜！」

弱虫鬼を追い払う

と叫び、追い回す鬼の迫力に泣きだす園児。しかし勇気を出して「鬼は外! 福は内!」と、声を張り上げ、鬼に立ち向かいました。

今年は、最後に降参した鬼と園児が仲直り。「はいチーズ!」と、一緒に記念撮影して鬼と友達になりました。

この後、園児は保育室で豆を食べ、心に巣食う「弱虫鬼」「いじわる鬼」などを追い払い、一年の健康を祈りました。

本殿西側のクスノキに向かって一斉放水する消防職員ら



火災から文化財を守れ!

八幡宮で
消防訓練
負傷者やご神体の搬出も

2月12日、石清水八幡宮で市消防職員と、八幡宮の神職で結成した自衛消防隊員が合同で消防訓練を行いました。

訓練は、本殿に隣接した神楽殿付近の林から出火し、負傷者が出たとの想定。「火災発生」とのアナウンス後、消防職員と自衛消防隊員約50人が出動し、消火器を使って初期消火。負傷者のほか、本物に似せたご神体や文化財を搬出。最後に消防職員と協力し、

防火水槽からつないだホースを使い、本殿西側のクスノキに向かって一斉放水しました。その後、消防職員が講師となり、隊員に小型動力ポンプや消火器の使い方を指導しました。

この訓練は、昭和22年2月12日の火事により社務所が全焼したことを教訓に火災から八幡宮を守ろうと、毎年この日に消防本部と合同で実施しています。

五感を使い「きき茶」に挑戦

香りや味ヒントに5種類

2月4日、「茶香大会」が四季彩館で行われ、参加者約60人が、お茶の銘柄当てに挑みました。

都々城茶生産組合が主催の同大会は、八幡特産の「てん茶」を広く知ってもらうことを目的に開催。産地の異なる3種類の煎茶と玉露、てん茶の計5種類が用意されました。

参加者は、お茶の香りと味などをヒントに解答しました。中には、目を閉じ、何度もお茶をすするなどし

て違いを見極めようと苦心する姿も見られ、正解が発表され、自分の解答が当たった時は喜びもひとしおのようでした。

男山雄徳在住の力根正先さんは、夫婦で初めて参加。「職場の人に誘われて参加したが、難しかったですね。まろやかな宇治の玉露は分かりました」と語り、妻の陽子さんは「味の違いが分からなくても楽しめました」と少し恥ずかしそうに語りました。

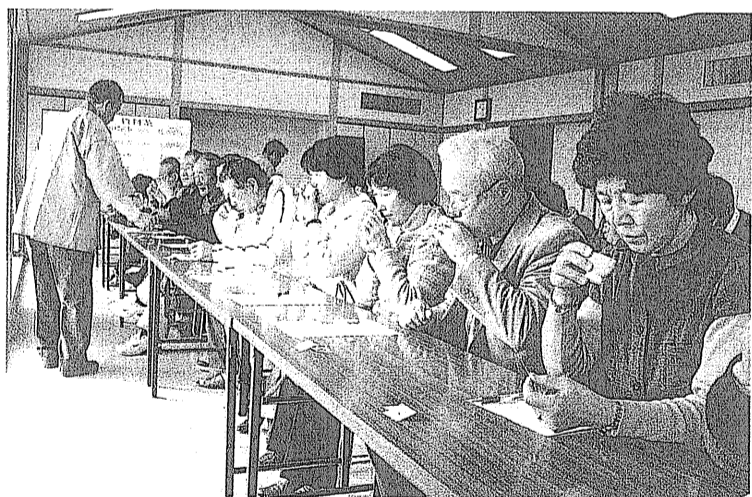

お茶を口に含み、正解を導き出そうとする参加者

まちの話題

このページでは、市民の皆さんの活躍やまちの話題などを紹介しています。身近な話題や、広報紙についての意見を、秘書広報課 広報広聴係(0800-1111)までお寄せください。

海外の保健医療に貢献

青年海外協力隊員 鈴木彩乃さん

欽明台在住の鈴木彩乃さんは、平成20年1月から2年間、国際協力機構(JICA)から青年海外協力隊員としてラオスの首都ビエンチャンに赴任。保健師として妊婦の健康診断や予防接種などの支援活動に携わりました。

鈴木さんが発展途上国の保健医療に関心を持ったのは、マザー・テレサに感銘を受けたことがきっかけ。

巡回検診で地方の村を訪れた時のこと。教育の遅れや衛生状態の悪さなど、途上国の抱える問題に直面。健康診断と健康教育

をセットで指導し、妊婦から「自分で出来る乳がん検診法を教えてください」と頼まれました。検診後はスタッフを集め、患者のフォローが出来るように、習慣のなかったという反省会を実施。「少しずつ変わってきたかな」。ラオスの人の健康に対する意識の拡大に手ごたえを感じました。

「2年間ラオスで頑張れたのも、家族や友達の応援があったから。これからは苦しんでいる人のため、海外支援に携わりたい」。ラオスでの経験を胸に秘め、新たな一歩を踏み出しました。

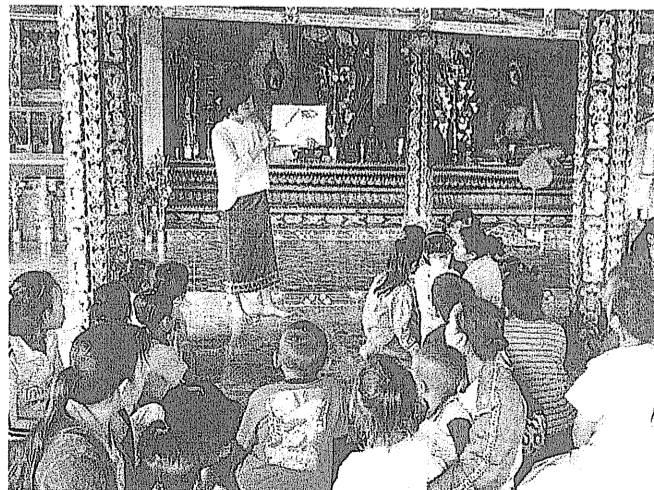

ボードを使い現地の子どもたちに歯磨きの指導をする鈴木彩乃さん