

住宅の耐震改修工事で減額

固定資産税額の2分の1相当額

住宅の耐震改修工事を実施した場合、当該家屋の固定資産税額の2分の1相当額を減額します。

【減額される要件】

▽昭和57年1月1日以前から存在する住宅（賃貸住宅を除く）であること。
▽平成18年1月1日から平成27年12月31日までの間に、現行の耐震基準に適合させるために改修工事を行った住宅で、「耐震改修工

事」の費用の合計が30万円以上であること。

【減額の期間】

改修工事が完了した期日より次のとおり減額されます。

- ・平成21年12月31日までに改修工事が完了し、3年間
- ・平成22年1月1日から平成24年12月31日までの改修工事が完了し、2年間
- ・平成25年1月1日から平成27年12月31日までの改修



…1年間

【減額の範囲】
工事完了の翌年度より固定資産税額（120㎡相当分までに限る）の2分の1を減額

償却資産の申告は2月1日までに

会社や工場、商店、農業などの事業のために使用している構築物、機械、備品などが償却資産です。

償却資産を所有されている人は、毎年1月1日現在における当該償却資産について、その所在・種類・数量・取得時期・取得価額・耐用年数・見積価額等償却資産課税台帳の登録および価格の決定に必要な事項を2月1日までに申告しなければなりません。

なお次の①～④は、課税対象になりません。

- ①耐用年数1年未満の資産
- ②取得価格が10万円未満の資産で法人税法等の規定により一時に損金算入されたもの（少額償却資産）
- ③取得価格が20万円未満の資産で法人税法等の規定により3年以内に一括して均等償却するもの（一括償却資産）
- ④自動車税および軽自動車税の対象となる車両

◆問い合わせ 資産税課

◎資産の種類

構築物	門、塀、舗装路面、煙突、ネオン、庭園、その他土地に定着する土木設備など
構築物 建物附属設備	受・変電設備、建物から独立した設備など（家屋に含めて評価されるものは除く） 建物の所有者と異なるものが施工した造作など
機械および装置	工作機械、印刷機械、土木建設機械、食品製造加工設備、その他各種製造設備等の機械・装置など
車両および運搬具	大型特殊自動車、動力運搬車、貨車など
工具、器具および備品	パソコン、陳列ケース、看板、測定工具、事務機、椅子、ロッカー、冷蔵庫、自動販売機など

◎業種別の主な課税対象償却資産の例

各業種共通のもの	駐車場設備、舗装路面、受・変電設備、庭園、門、塀、外溝、外灯、ネオンサイン、看板、広告塔、中央監視設備、簡易間仕切り、応接セット、ロッカー、パソコン、コピー機、金庫、エアコンなど
農業	ビニールハウス、果樹棚、耕運機、田植機、脱穀機、乾燥機、コンベヤー、コンバイン、草刈機など
小売店	商品陳列ケース、陳列棚、レジスター、自動販売機、冷蔵庫、冷凍庫など
飲食店	接客用家具・備品、自動販売機、厨房（ちゅうぼう）設備、カラオケセット、テレビ、放送設備、冷蔵庫、製氷機、衛生設備など
理容業・美容業	理・美容椅子、洗面設備、タオル蒸器、レジスター、テレビ、接客用家具、広告塔など
医院・歯科医院	各種医療機器（ベッド、手術台、X線装置、心電計、電気血圧計、脳波測定器、CTスキャン他）、各種キャビネットなど
工場	受・変電設備、旋盤、ボール盤、プレス機、金型、洗浄給水設備、構内舗装、溶接機、動力用電気設備、貯水設備、作業用照明設備、福利厚生設備など
建設業	ブルドーザー、パワーショベル（バックホー）、ホイローダー、コンクリートカッター、フォークリフト、ミキサー、ポンプ、ポータブル発電機など
クリーニング業	洗濯機、脱水機、乾燥機、プレス機、ビニール包装設備、看板など
不動産貸付業	受・変電設備、中央監視制御装置、門・塀、緑化施設等の外溝工事、駐車場等の舗装および機械設備など
旅館・ホテル	厨房設備、客室備品、洗濯設備、ボイラー、製氷機、カラオケセット、ステレオ、ピアノ等の楽器、放送設備など
パチンコ店・ゲームセンター	パチンコ台、パチスロ台、ゲーム機、両替機、玉貸機、立体駐車場およびその設備など
自動車整備業・ガソリン販売業	オートリフト、テスター、オイルチェンジャー、タイヤチェンジャー、ジャッキ、コンプレッサー、洗車機、溶接機、地下槽、ガソリン計量機、照明設備、自動販売機、独立キャノピー、プレス、スチームクリーナー、充電器など

市税の納付は納期限内に

市・府民税(第4期分)の納期限は12月28日です

【手続き】
改修工事が完了後3カ月以内に、地方公共団体・建築士事務所に登録する建築士・指定確認検査機関・登録住宅性能評価機関が発行した証明書と耐震改修工事の工事内容が記載された明細書・領収書（写し）を添付し申請してください。

※他にも「バリアフリー改修」や「熱損失防止改修」を実施し、その改修が一定の条件に当てはまる場合、固定資産税が減額されます。ただし耐震改修軽減と併せて受けることはできません。

◆問い合わせ 資産税課

□座振替(自動払込)の利用を
□座振替を利用すると、納期限の日に指定の口座から自動的に振替(払込)します。

ます。このため各税の納期にごとにわざわざ出向くこともなく、納め忘れもありません。□座振替の申し込みは、市税取扱金融機関(市外の金融機関には申込書がない場合あり)または納税課で行うことができます。なお振替は平成22年度分からとなります。

◆問い合わせ 納税課

22年度から住宅ローン控除が変更

平成11年から18年までの入居者

所得税の住宅借入金等特別控除(住宅ローン控除)を受けている人が、住民税(市・府民税)の同控除の適用を受けようとする場合は、本人が、毎年3月15日までに市に申告する必要がありますが、地方税法の

改正により、給与支払報告書(源泉徴収票)の摘要欄に記載された「住宅借入金等特別控除可能額」や「居住開始年月日」などを基に、市が住宅ローン控除額を計算することとされ、本人から市への申告は原則不要となりました。

◆問い合わせ 市民税課

●くらしの税情報

パートや内職の税金

パートや内職の収入が103万円以下で、ほかに所得がなければ所得税はかかりません。またその人の配偶者は配偶者控除を受けることができます。

パート収入

パート収入は、通常給与所得となります。課税される所得は、パートの年収から給与所得控除額(最低65万円)と基礎控除額(38万円)などの所得控除を差し

内職の場合

内職などの収入は、収入から必要経費を差し引いた残りが事業所得または雑所得となります。ただし次の①②のいずれにも当てはまる人は、パート収入とバラ

◆問い合わせ 市民税課

の摘要欄に、「住宅借入金等特別控除可能額」や「居住開始年月日」などを漏れなく記載してください。記載がない場合は、住民税の住宅ローン控除が適用されません。

平成21年から25年までの入居者も対象

これまで住民税の住宅ローン控除の対象は、平成11年から18年までの入居者に限られていましたが、景気対策として、平成21年から25年に入居された人も対象となりました。

新たに平成21年から25年に入居された人のうち、所得税から住宅ローン控除を控除しきれない人は、平成22年度以降の住民税の住宅ローン控除の対象となります。

※平成19年から20年までに入居された人は対象となりません。

—考えよう相手の気持ち 育てよう思いやりの心—

12月4日～10日は人権週間

12月10日は「世界人権デー」、4日から10日までが人権週間です。市は、皆さんに人権について考えていただくため、神戸大学大学院法学研究科教授の坂元茂樹さんから人権について寄稿していただきました。

◆問い合わせ 人権啓発課(八幡人権・交流センター ☎981-3127)

足利事件からみえてくるもの

坂元 茂樹

◆ 冤罪を防ぐために

1990年5月、栃木県足利市で4歳の女の子が近くの河川敷で遺体となって発見されました。当時、足利市では1979年と1984年にも同様の幼女殺害事件が発生し、いずれも未解決でした。被害者の下着に付着していた体液から、犯人の血液型はB型と断定されました。常温で保管されていたその下着は、1年3カ月後DNA鑑定にかけられました。なお、DNA鑑定を正確に行うためには低温で保管され、その保存期間は1年以内が望ましいとされています。また、当時のDNA鑑定は現在とは異なり精度も低いものでした。

1990年11月、「不審者情報」によって、市内に住む菅家利和さんが捜査線上に浮かび上がりました。翌月から1年間にわたり警察は尾行を行い、ごみ捨て場に捨てたティッシュから菅家さんの体液を採取しました。1991年12月1日、被害者の下着の体液とDNA型が一致したこの理由で、菅家さんは逮捕されました。



坂元茂樹さんプロフィール

1950年、長崎県生まれ。日本人で国連人権理事会諮問委員会委員にはじめて選ばれた。現在、神戸大学大学院法学研究科教授、(財)世界人権問題研究センター第1部(国際人権法)部長。専攻は国際法。

裁判では一転、無実を主張しましたが、宇都宮地裁では無期懲役の判決が下されました。その後、新たに結成された弁護団は、この事件における菅家さんの「自白」と客観的事実(殺害方法など)の矛盾とDNA鑑定の不備を控訴審で争いましたが、東京高裁は「DNA鑑定と自白は信用できる」として控訴を棄却しました。最高裁では、弁護側は、菅家さんの毛髪とDNA鑑定の結果、犯人のものとは一致しないと主張を行っていましたが、2000年7月、最高裁は上告を棄却しました。

2002年12月25日、弁護団は先のDNA鑑定に加え、正面からの絞殺ではなく背後から首を押しつけた溺死とする法医学鑑定などの新事実をもって宇都宮地裁に再審請求を行いました。しかし、2008年2月13日、同地裁は請求を棄却しました。弁護団は東京高裁に即時抗告しました。東京高裁は同年12月24日にDNAの再鑑定を決定し、2009年5月8日、菅家さんと犯人のDNAが一致しないことが明らかとなり

地裁に再審請求を行いました。しかし、2008年2月13日、同地裁は請求を棄却しました。弁護団は東京高裁に即時抗告しました。東京高裁は同年12月24日にDNAの再鑑定を決定し、2009年5月8日、菅家さんと犯人のDNAが一致しないことが明らかとなり

◆ 冤罪はなぜ起るのかー 虚偽自白はなぜ生まれたか

菅家さんは真犯人でもないので、なぜ自らが犯人だと自白したのでしょうか。虚偽自白を生む背景には、日本に特有な代用監獄制度があります。菅家さんは逮捕後足利市の留置場に勾留されますが、読売新聞の報道によれば、逮捕当日13時間の取り調べの後、菅家さんは取調官の手をとって泣き出したとのこと。菅家さんとしてはいくら否認しても信用してもらえず絶望的な気分となり泣いたわけですが、しかし、取調官は容疑を認めて泣いたと考えました。自暴自棄になった菅家さんは、取り調べを早

ました。6月4日、東京高裁は、収監中の千葉刑務所から菅家さんを釈放する決定を行いました。逮捕から実に17年6カ月ぶりの釈放でした。6月23日、東京高裁は再審を決定しました。この足利事件の顛末から、なぜ冤罪事件が起るのかを考えてみましょう。

しても認めてもらえないときに、人は否認を続けることが可能でしょうか。こうした代用監獄制度は、取り調べられる側の人権に配慮しない制度であり、また自白強要の手段になつていくといえます。いわゆる死刑再審4事件(免田事件・財田川事件・松山事件・島田事件)も、こうした状況下での虚偽自白が問題となったものです。代用監獄制度は冤罪を生む温床といえます。2008年10月、日本がその締約国である自由権規約の第5回政府報告審査の総括所見において代用監獄の廃止が要請されました。この総括所見では29項目にわたる改善勧告が行われましたが、いくつかの勧告については1年以内の回答が求められました。その中には、先の代用監獄の廃止に加え、尋問中の被疑者と弁護士の秘密接見交通権の確保、起訴前保釈の導入などが勧告されています。また、被疑者の取り調べに厳格な時間制限を設け、これを遵守しない場合の罰則を定め法律の制定や捜査取り調べの可視化の確保なども勧告されています。

◆ 冤罪を防ぐための課題ー 取り調べの可視化の必要

東京高裁は、その再審決定の中で、捜査段階での自白についてその信用性に疑問を抱かせるのに十分であるとの判断を示しました。釈放後の記者会見で、菅家

さんは虚偽自白をした理由として、取り調べの刑事の追及が厳しく、「おまえがやったんだ」「早く話して楽になれ」といわれ、また別の2件の事件について

も、無理やり体を揺さぶられて、「おまえがやったのは分かっている」といわれ、髪を引っ張られたりして、ついつい「やりました」と言ってしまったと話しています。

「い」の水掛け論に陥りがちです。実際、栃木県警の刑事事務課長は2009年6月の栃木県議会で「暴行や自供の誘導、強制があったとは認められない」と裁判で認定されている」と答弁しています。こうした水掛け論の事態を避けるためにも、また被疑者の人権を守るという観点からも捜査取り調べの全面可視化が必要であると考えます。

◆ あなたは裁判員として冤罪を見破る自信はありますか



米国では、2004年10月に成立した「冤罪者保護法(Innocence Protection Act)」によって、有罪判決が確定した死刑囚と懲役囚にDNA鑑定を受ける権利が認められました。ニューヨークのあるNPOの調査によれば、精度の高い再鑑定によって2008年までに238人が再審で無罪判決を受けたとのこと。

制度の不備というより、むしろ制度の運用の問題があるように思われます。たとえば、日本の勾留状発付率は異常に高いとして、未決勾留に対する裁判所による司法審査の欠如が国連拷問禁止委員会からも指摘されています。こうした現状を前に、市民が参加する裁判員制度が導入されたことは注目に値します。市民感覚を裁判に取り入れることにより、「10人の犯人を取り逃しても1人の無実の者を罪人にしてはならない」という考えの実現も可能になるからです。多くの市民が裁判員に選ばれることに抵抗を感じるの、人を裁くことへの畏れから来ているように思われます。しかし、冤罪を防ぐのは、こうした人を裁くことを畏れるという健全な市民感覚です。日本社会から冤罪をなくすためにも、市民一人ひとりの人権感覚を研ぎ澄ましていく必要があります。

ほのぼのやわた
観光写真コンクール
作品募集

市観光協会が作品を募集。第20回を記念して、20周年特別賞を設けました。
テーマ 八幡の四季(自然景観、文化財、風俗、伝統祭事など)
写真規格 カラープリント四ツ切、未発表の作品で近作のもの
応募点数 1人3点以内
応募方法 平成22年1月31日(日)までに、〒614-8005市観光協会へ郵送もしくは持参してください。
問合せ 市観光協会(☎981-1141)

イベント

人権啓発ポスター
コンクール展・表彰式

人権週間 12月4日(金)~10日(木)



市長賞に選ばれた大里真由さんの作品(橋本小学校5年)

人権啓発ポスターコンクール展と下記の日程で、市長賞、教育長賞など5点と優秀賞10点の表彰式を行います。
日時 12月5日(土)午後1時30分~
場所 文化センター1階展示室
※作品は、12月5日(土)・6日(日)に展示します。
問合せ 社会教育課

松花堂新春書初め席書大会

日時 1月17日(日)午前9時30分~午後3時
場所 松花堂美術館別館
対象 市内在住、在園、在学の幼児、小中学生、高校生
定員 120人(定員を超えた場合は抽選)
指導 市文化協会書道部会
参加費 無料
申込み ハガキに「書初め席書大会」と明記して住所、氏名、ふりがな、電話番号、学校(園)名、学年(幼児は年齢)、参加希望時間(午前・午後)を記入し、12月18日(金・当日消印有効)までに〒614-8501市役所社会教育課へ
問合せ 社会教育課

民生児童委員協議会
PR事業

日時 1月30日(土)午前10時30分~午後3時
場所 生涯学習センター
内容 【午前の部】相談コーナー(子育て・生活)、高齢者料理教室(定員20人、事前申込が必要)、交通安全教室、大型紙芝居、ペンシルパルーンなど
【午後の部】福祉講演会 テーマ「体験を語る~よりよき支援を求めて」
講師 NPO法人リカバリー・サポート・センター理事 河野義行さん
定員 300人※入場無料、整理券必要。12月20日(日)から生涯学習センター、各公民館、コミセン、福祉総務課で配布。保育ルーム(事前申込が必要)、手話通訳、要約筆記の用意あり。
問合せ 福祉総務課

障がい者の社会参加の促進を

「障害者週間 12月3日(木)~9日(水)」の取り組みが始まります。
日時 12月5日(土)午後1時30分~4時
場所 生涯学習センター
内容
・記念式典
・記念公演会
①くすのきBANDの演奏
②人形劇団やなぎによる人形劇
その他 障がい者作業所の授産製品の販売、展示や活動の紹介
※入場無料。申込不要。
問合せ 社会福祉協議会(☎983-4450)

カトリア展



鉢花の女王カトリアを中心に珍しい洋蘭を展示します。
日時 12月6日(日)午前10時~午後4時
場所 ふれあいセンター泉
※入場無料。
問合せ 市文化協会男山蘭友会=小泉(☎983-1876)

冬休みお楽しみ劇場

人形劇とチェロ生演奏「火よう日のごちそうはひきがえる。」
日時 12月23日(水・祝)午後2時~3時30分
場所 生涯学習センター
定員 200人
参加費 [当日]大人700円、子ども(中学生以下)500円、[前売り]大人500円、子ども(中学生以下)400円※文化センター、各公民館、コミセン、生涯学習センターで発売中。
問合せ 生涯学習センター

今年も是草に過ぎ去ろうとしています。
今月は、「今年を振り返って」お話を伺いました。

あなたも一言

八幡神原

谷口 麻梨子さん
惟奈ちゃん



6月に出産という大きな出来事があった年でした。お腹の中の不思議な存在……母親になる不安で気持ちが落ち込んだことも。でも、生まれたこの子の顔を見て、頑張れると思えました。今は、毎日成長する姿を見るのが楽しいです。

男山泉

東野 了さん



1月に高校の同級生の結婚式に出席しました。他にも、結婚が決まった人や父や母になった人も何人かいます。自分もそういう年齢になったんだなあと改めて思いました。私には全く予定がないので、今流行りの「婚活」でもしようかな。

内里北ノ山

岡本 美香栄さん



「無理せず楽しくテニスする。」をモットーに、友人たちと週末に集まります。練習後のひとときも楽しみのひとつです。今年、これまでよりも少し頑張ってみようと決め、特に意識してたくさん試合に出場しました。

今月のテーマ

今年を振り返って

松花堂ふれあい市

○日時 毎週土曜日 午前9時~10時
12月12日(土)もちつき
12月29日(火)しまい市
○場所 松花堂美術館

流れ橋ふれあい市

○日時 毎週日曜日 午前10時~正午
12月6日(日)大根1本50円デー
12月27日(日)しまい市
○場所 やわた流れ橋交流プラザ「四季彩館」

※売り切れの節は、ご容赦ください。
問合せ 農業振興課

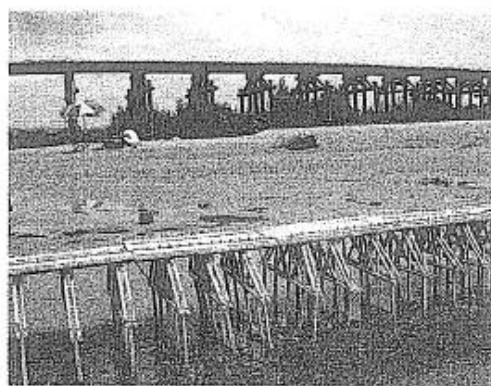

【模型】

使われなくなった割り箸で模型!川に並べてみました。向こうは本物、手前が模型です。流れ橋にみえますか?

「復活!流れ橋」を願う!
増田 和博(八幡園内)

市民
ギャラリー

【短歌】
茜空夕餉を告ぐる母の声
遊び呆けし我れの幸せ
品川 正次(八幡舞台)
秋風の窓うつ音に誘われて
読み始めけり桐壺の巻
妹尾 健(八幡園内)

情報

ひろば

市役所への問い合わせは
☎983-1111 (代) へ
市の主催・共催・後援のみ掲載

市政情報

市発注の物品・役務等の業者登録受付

平成22・23年度に八幡市が発注する物品等の供給にかかる登録業者の資格審査申請を、下記の要領で受け付けます。申請していないと物品・役務の供給等の指名競争入札等に参加できませんので、ご注意ください。前回登録した人も再度登録の必要があります。登録申請資格 次に該当する人(業者)は登録申請できません。

- ◆成年被後見人、被保佐人、被補助人、破産者で復権を得ていない人
- ◆平成22年3月31日現在で、当該営業開始後2年未満の人(許認可等の必要な業務については必要な許認可等を得た後2年未満の人)
- ◆直前2年間の営業年度に営業実績高がない人
- ◆市税その他納付金等を滞納している人

業務 物品の製造の請負、売買、貸借、各種役務の提供等
窓口受付 1月18日(月)～22日(金)。午前9時～午後4時(正午～午後1時は除く)
受付場所 市役所1階第1会議室
郵送受付 1月4日(月)～15日(金)必着
必要書類 申請書、印鑑証明書、登記簿謄本、納税証明書等
申請書 12月1日(火)から総務課で配布。市ホームページ(<http://www.city.yawata.kyoto.jp/>)からダウンロードもできます。
問合せ 総務課

▶成人式

日時 1月11日(月・祝)午前10時30分～
場所 文化センター
対象 平成元年4月2日～平成2年4月1日生まれの人
※該当者には12月中旬に案内状を送付します。
問合せ 社会教育課

製造事業所のみなさんへ

統計調査にご協力ください。
平成21年工業統計調査を12月31日現在で行います。本年12月から来年1月にかけて調査員がお伺いします。ご協力をお願いします。
なお、調査票に記入していただいた内容については、統計法に基づき秘密が厳守されますので、正確にご記入をお願いします。
問合せ 政策推進課

▶普通救命講習会

救急車が到着するまでの応急処置が尊い命を救う可能性があります。この機会に学んでみましょう。
日時 12月20日(日)午前9時～正午
場所 消防本部
対象 16歳以上の市内在住・在勤・在学者
定員 先着30人
講習内容 心肺蘇生法(人工呼吸、心臓マッサージ)、AED(自動体外式除細動器)の取り扱いほか
その他 テキストは当日配布します。筆記用具を持参し、実技に適した服装で参加してください。修了後、普通救命講習修了証を交付します。
申込み 電話で消防本部警備課(☎981-0399)へ

募集

▶手作り若竹飾り体験教室

日時 12月26日(土)午前10時～正午
場所 吉井松里公会堂
定員 先着20人
参加費 1,500円(若竹、水引、鉢等)※土、植物類は別途負担要。
申込み・問合せ 12月10日(木)までにNPO法人八幡たけくらぶ=西岡(☎982-5152)、岡本(☎982-2173)へ



▶お正月の寄せ植え講習会

お正月の花の寄せ植えを行います。
日時 12月12日(土)午前10時～正午
場所 文化センター3階講習室3
対象 市内在住者
定員 先着30人
参加費 2,000円(材料費)
持ち物 新聞紙、エプロン、移植ゴテ、手袋、持ち帰り用の大きい袋
申込み 12月5日(土)までに八幡市水と緑を守る市民の会=森本(☎981-0638)へ

▶大根抜き収穫体験

食の安全を考えて低農薬で栽培した大根の収穫体験です。真っ白な大根を自らの手で直接畑から引き抜き、収穫する喜びを味わってみませんか?
日時 12月19日(土)、20日(日)午前9時～11時30分※雨天中止。
場所 岩田西嵐の畑(詳しくは下記へ問い合わせください)
参加費 1口(大根5本)400円※1人3口まで。
募集口数 先着48口
持ち物 作業のできる服装、軍手
申込み 12月1日(火)～4日(金)の期間に電話で農業振興課へ
問合せ 農業振興課

▶みそ作り体験者募集

八幡産の米・大豆を使って安心・安全なみそ作りをします。
開催日 ①1月18日(月)～21日(木) ②1月25日(月)～28日(木)
場所 JA京都やましろ八幡市支店
定員 各先着20人(1人2kg)
参加費 1,000円(持ち帰り容器を持参のこと)
申込み 12月18日(金)までに参加費を添えてJA京都やましろ八幡市支店へ(時間等詳細をお知らせします)
問合せ JA京都やましろ八幡市支店(☎981-1315)

▶郷土史会歴史講座

八幡市の地下に眠る文化財が、千数百年の時を経て、再び日の目を見る。新発見も続々。ワクワクドキドキの講演会。
日時 12月13日(日)午後1時30分～3時
場所 文化センター3階会議室3
内容 講演『八幡市域の最新発掘調査の成果～木津川・美濃山～』
講師 財団法人京都府埋蔵文化財調査研究センター調査員 松尾史子さん
対象 郷土史会会員および市民
※参加費無料、申込不要。
問合せ 社会教育課

▶男女共同参画社会リーダー養成講座

日時 12月12日(土)午後1時30分～3時
場所 八幡人権・交流センター
内容 講演『より良く生きるための心の持ち方』
講師 女性ライフサイクル研究所・花園大学非常勤講師 窪田容子さん
定員 30人
参加費 無料
申込み・問合せ 八幡人権・交流センター(南ヶ丘隣保館)へ(☎981-3127)

▶書初め展作品を募集

市文化協会書道部会は「第29回書初め展」の出展作品を募集します。

【課題】

園児	にじ	小5	学ぶ喜び
小1	げんき	6	真の勇氣
2	たこあげ	中1	美しい文字
3	とら年	2	伝統を守る
4	美しい空	3	宇宙への夢
一般(高校生以上)	春雪満空来・誰言春色従東到 露暖南枝花始開・しら梅に 明る夜ばかりとなりけり・ み冬つき春しきぬれば 青柳のかつらぎ山に霞たな びく・いまだれかが私に花 の名をささやいて行った私 の耳に風がそれを告げた追 憶の日のやうに		

署名 中3以下は作品に学年、氏名を自署し、一般は作品に応じて自署すること。
用紙 中3以下は小画仙紙八ツ切(68cm×17.5cm)で。一般は色紙、小画仙紙八ツ切、半切(136cm×35cm)も使用可。
書体 漢字は小6以下は楷書、中学生は行書も使用可。一般は自由。
展示日時 1月19日(火)～1月31日(日)午前9時～午後5時(最終日は午後4時まで)
展示会場 松花堂美術館
出品受付 作品を1月12日(火)午後1時～4時に市民交流センターへ持参してください。出品料は、1点につき200円(1人1点に限る)。
その他 作品は仮巻き以上の表装(学校へ提出の場合は不要)をし、出品表(下記参照)を作成の上、作品下に添付してください。

のりしろ	
学校名	
学年	
氏名	

(縦5cm×横10cm)

問合せ 市文化協会書道部会=定松(☎981-8881)

▶シルバー人材センター 子どもから高齢者まで 学べるパソコン教室

日時 毎週(月・火・木・金・土)・午前コース(午前9時30分～正午)・午後コース(午後1時30分～4時)
※上記の曜日、時間以外の相談も受け付けます。
場所 シルバー人材センター
コース内容 ①初級～中級②表計算入門③画像処理④動画や音楽メール⑤発表会資料作成⑥自治会・サークルの文書・会計簿・ちらし作成⑦特別コース 手作り年賀状を作ろう!
受講料 1回2,400円(テキスト代300円別途要)
問合せ シルバー人材センター事務局(☎983-0822)

市職員の給与等の状況



市の職員数や給与、特別職の報酬等の概要をお知らせします。市職員に支給される給与は、地方公務員法第24条の規定により、国および他の地方公共団体の給与等を考慮して市条例で定めています。なお、

ここでお知らせする給与等は、税金や各種保険料などを差し引く前の額で、いわゆる『手取り額』ではありません。

◆問い合わせ 人事課

職員の任免および職員数

◆職員の採用および退職の状況

(平成20年度)

採用者数		退職者数	
職種	採用者数	退職事由	退職者数
事務職	14人	定年退職	20人
技術職	0人	勲奨退職	4人
保健師	1人	普通退職	7人
消防職	3人	その他	0人
計	18人	計	31人

職員
の
給
与

◆人件費の状況(平成20年度普通会計決算)

住民基本台帳人口 (21年3月31日現在)	歳出額 A	実質収支	人件費 B	人件費率 B/A	(参考) 19年度の人件費率
73,325人	20,937,183千円	296,270千円	6,368,459千円	30.4%	31.0%

(注)人件費は、職員に支払う給与のほか、市議会議員、各種委員に支払う報酬等も含まれます。

◆職員給与費(平成21年度普通会計当初予算)

職員数 A	給与費			計B	1人当たり給与費 B/A
	給料	職員手当	期末・勤勉手当		
568人	2,495,425千円	632,693千円	1,102,146千円	4,230,264千円	7,448千円

(注)職員手当には扶養手当、地域手当、住居手当、通勤手当、特殊勤務手当、時間外勤務手当、管理職手当等があり、退職手当は含みません。

◆部門別職員数(各年4月1日現在)

部門	区分	職員数		対前年 増減数
		平成20年	平成21年	
一般行政部門	議会	6人	6人	0人
	総務	80人	79人	△1人
	税務	31人	30人	△1人
	労働	2人	1人	△1人
	農林水産	7人	7人	0人
	商工	4人	4人	0人
	土木	34人	34人	0人
	民生	154人	141人	△13人
	衛生	71人	68人	△3人
	小計	389人	370人	△19人
特別行政部門	教育	97人	95人	△2人
	消防	70人	68人	△2人
	小計	167人	163人	△4人
公営企業等会計部門	水道	22人	20人	△2人
	下水道	12人	12人	0人
	その他	23人	31人	8人
	小計	57人	63人	6人
合計		613人	596人	△17人

(注)職員数は一般職に属する職員数で、教育長を含みます。



◆職員の年齢、給料月額および給与月額

(平成21年4月1日現在)

区分	平均年齢	平均給料月額	平均給与月額
一般行政職	47.5歳	375,500円	472,575円
技能労務職	49.5歳	371,200円	449,361円

(注)①「一般行政職」とは、事務など職員構成比が一番高い職種(税務、水道、消防、保育園、幼稚園等を除く)で、「技能労務職」とは、調理、庁務、清掃等の職種です。

②「平均給料月額」は、各職種ごとの職員の基本給の平均額です。

③「平均給与月額」とは、給料月額と毎月支払われる扶養手当、地域手当、住居手当、時間外勤務手当などの諸手当の額を合計したものです。

◆職員の初任給(平成21年4月1日現在)

区分	初任給	2年後の給料
大学卒	172,200円	185,800円
高校卒	144,500円	155,700円

(注)初任給は、高校や大学を卒業してすぐに職員になった場合の給料の額です。

◆職員の経験年数別・学歴別平均給料月額

(平成21年4月1日現在)

区分	経験年数10年	経験年数15年	経験年数20年
大学卒	250,950円	290,600円	333,300円
高校卒	214,600円	261,450円	310,233円

(注)「経験年数」とは、採用前の職務経験の換算年数と、職員としての在職年数の合計期間です。

◆一般行政職の級別職員数(平成21年4月1日現在)

区分	標準的な職務内容	職員数	構成比	1年前構成比	5年前構成比
1級	主事・技師の職務	24人	7.9%	6.9%	3.6%
2級		17人	5.5%	5.9%	6.3%
3級	主査の職務	36人	11.8%	14.3%	12.8%
4級	係長、主任の職務またはこれに相当する職務	24人	7.9%	5.9%	6.3%
5級	課長補佐、係長の職務またはこれに相当する職務	129人	42.3%	45.1%	47.4%
6級	困難な業務を行う課長補佐	0人	-	-	-
7級	課長の職務またはこれに相当する職務	51人	16.7%	15.0%	16.1%
8級	部長の職務またはこれに相当する職務	24人	7.9%	6.9%	7.5%

(注)八幡市の給与条例に基づく給料表の級区分による職員数です。

職員の手当

◆期末手当・勤勉手当

八幡市		国	
1人当たり平均支給額(20年度) 1,968千円		-	
(20年度支給割合) 期末手当 3月分	勤勉手当 1.5月分	(20年度支給割合) 期末手当 3月分	勤勉手当 1.5月分
(加算措置の状況) 職制上の段階、職務の級等による加算措置 役職加算 5%~15%		(加算措置の状況) 職制上の段階、職務の級等による加算措置 役職加算 5%~20% 管理職加算 10%~25%	

◆地域手当(平成21年4月1日現在)

支給実績(20年度決算)	243,473千円		
支給職員1人当たり平均支給年額(20年度決算)	411,967円		
支給対象地域	支給率	支給対象職員数	国の制度(支給率)
八幡市	9%	591人	3%

◆特別職の報酬等

(平成21年4月1日現在)

区分	給料月額等
給料	市長 910千円
	副市長 765千円
報酬	議長 550千円
	副議長 500千円
	議員 470千円
期末手当	(20年度支給割合) 議長 3.35月分
	副議長
退職手当	(算定方式)
	市長 910千円×在職年数×550/100 副市長 765千円×在職年数×325/100



◆退職手当(平成21年4月1日現在)

八幡市			国		
(支給率)	自己都合	勲奨・定年	(支給率)	自己都合	勲奨・定年
勤続20年	23.50月分	30.55月分	勤続20年	23.50月分	30.55月分
勤続25年	33.50月分	41.34月分	勤続25年	33.50月分	41.34月分
勤続35年	47.50月分	59.28月分	勤続35年	47.50月分	59.28月分
最高限度額	59.28月分	59.28月分	最高限度額	59.28月分	59.28月分
その他の加算措置 定年前早期退職特例措置(2%~20%加算)			その他の加算措置 定年前早期退職特例措置(2%~20%加算)		
1人当たり平均支給額 22,321千円					

(注)退職手当の1人当たり平均支給額は、前年度に退職した全職種に係る職員に支給された平均額です。

◆その他の手当(平成21年4月1日現在)

手当名	内容および支給単価	支給実績 (20年度決算)	支給職員1人当たり平均支給年額 (20年度決算)	国の制度
扶養手当	○配偶者 13,000円 ○扶養親族1人 各6,500円 ○特定期間に係る加算金 各5,000円	78,154千円	241,963円	市と同じ
住居手当	○持家(世帯主のみ)1,000円 うち新築5年未経過3,000円 ○借家等 家賃月額12,000円超対象 支給限度額27,000円	20,867千円	66,881円	持家(世帯主のみ) 国制度なし 新築5年未経過 国2,500円支給
通勤手当	○交通機関利用者 通勤に要する運賃の6月定期相当額を一括支給 1月当たり55,000円が限度 ○交通用具利用者 自動車等を利用し、通勤距離が片道2km以上の場合に距離に応じて月額3,000円から30,500円を支給	36,220千円	90,777円	交通用具利用者 自動車等を使用し、 通勤距離が片道2km 以上の場合に距離に 応じて月額2,000円 から24,500円を支給
管理職手当	管理または監督の地位にある職員に対し、職責に応じて支給 部長職 56,700円 部次長・参事 53,100円 課長職 40,000円 主幹 38,200円	52,345千円	513,186円	管理・監督の地位にある職員に対し、職責に応じて俸給月額の8%から25%を支給

市職員を募集します

市は、平成21年度八幡市職員採用試験（2次募集）を実施します。「市民本位で考え、行動し、思いやりのある人間性豊かで有能な人」を求めています。募集する職種は保健師、幼稚園教諭、保育士です。

◆問い合わせ 人事課



1 試験職種、採用予定人数および受験資格

職種	採用予定人数	受験資格
保健師	若干名	(1)昭和54年4月2日以降に生まれた人 (2)保健師免許を有する人または平成21年度の国家試験で取得見込みの人
幼稚園教諭 保育士	若干名	(1)昭和54年4月2日以降に生まれた人 (2)幼稚園教諭免許および保育士資格の両方を有する人または平成22年3月31日までに取得見込みの人

(注)次に該当する人は受験できません。

- ・成年被後見人または被保佐人（法改正の経過措置としての準禁治産者を含む）
- ・禁錮以上の刑に処せられ、その執行を終わるまで、またはその執行を受けることがなくなるまでの人
- ・八幡市において懲戒免職の処分を受け、当該処分の日から2年を経過しない人
- ・日本国憲法施行の日以後において、日本国憲法またはその下に成立した政府を暴力で破壊することを主張する政党その他の団体を結成し、またはこれに加入した人



2 採用予定日 平成22年4月1日以降

3 試験の日時および場所

区分	月日	時間(予定)	場所
第1次試験	1月31日(日)	午前9時～午後2時30分	八幡市役所
第2次試験	2月14日(日)	詳細は第1次試験合格者に通知します。	市文化センター(市役所の南側)

4 試験の方法、内容等

試験区分	内容・対象職種
第1次試験	教養試験 公務員として職務遂行に必要な一般的知識および知能等について筆記試験を行います。(多肢選択式、40題)
	作文試験 規定課題による文章表現力をみる試験を行います。(採点は第2次試験で行います)
	専門試験 専門知識や専門技術について筆記試験を行います。(多肢選択式、30題)
第2次試験	面接 個別面接を行います。(同日に、受験者1人につき2回行います)
	実技試験 ピアノ演奏と絵本の朗読について試験を行います。【対象：幼稚園教諭、保育士】
	適性検査 職務の遂行に必要な適性について検査を行います。【対象：保健師】
	適応性検査 職務の遂行に必要な職場適応性について検査を行います。

5 合否通知等

区分	発表の時期および方法
第1次試験合否通知	2月上旬(予定) 郵送による文書通知を行います。
第2次試験合否通知	2月下旬(予定)

- (注) 1. 電話、メール等による合否照会にはお応えできません。
2. 受験資格を欠いている場合、合格を取り消します。

6 採用候補者名簿への掲載および採用

第2次試験の合格者のうち、八幡市職員採用候補者名簿への掲載を希望された人は、成績上位の人から順に掲載し、平成22年4月1日以降に必要なに応じて名簿掲載順に採用します。名簿の掲載有効期限は、平成23年3月31日までです。

7 受験申し込みの手続き

受付期間	平成21年12月14日(月)～12月22日(火) 午前8時30分～正午、午後1時～午後5時15分
受付場所	八幡市役所2階人事課
提出書類	①八幡市職員採用試験申込書 ②受験票、写真票(それぞれに4cm×3cmの写真を貼付したもの) ③市指定の履歴書(4cm×3cmの写真を貼付したもの) ④返信用封筒(定形235mm×120mm以内)1通(郵便番号、住所、氏名を明記し、80円分の切手を貼付したもの) ⑤受験資格に記載の資格・免許を有することが証明できるもの(免許の写し等)
注意事項	①郵送およびインターネットでの申し込みはできません。(持参に限ります) ②ホームページからダウンロードした様式を使用される場合、用紙はA4とし、履歴書は両面印刷をしてください。(両面印刷ができないときは、履歴書の表面と裏面を張り合わせて両面印刷と同形態にしてください。提出書類は自書に限ります) ③申込書等は本人が持参してください。代理の人が持参される場合は、書類の不備や記載内容の訂正等に対応できる人に限ります。 ④写真は申し込み前6カ月以内に撮影(正面、無帽、上半身、縦4cm×横3cm)したものに限り、写真の裏面に氏名を記載してください。(計3枚必要です) ⑤提出書類の記載事項の不備や書類が揃っていない場合は、受け付けすることができません。このために生じた申し込みの遅延については責任を負えません。 ⑥受付最終日は混雑が予想されますので、余裕をもって申し込んでください。

8 申込書および履歴書の取り扱い

不合格の人で、受験申し込みの際に提出いただいた申込書および履歴書の返却を希望される人は、受験者本人であることを証明する書類(受験票または官公庁が発行する写真貼付の証明書)を持参のうえ、各試験の合否通知日から1カ月以内に人事課へお越しください。また、郵送での返却を希望される人は、返信用封筒1通(定形235mm×120mm以内、郵便番号、住所、氏名、受験番号、申込書類の返却希望の旨を明記、80円分の切手を貼付)を各試験の合否通知日から1カ月以内に人事課へ郵送してください。なお、各試験の合否通知日から1カ月を経過した時点で、提出書類は廃棄処分させていただきます。

9 給与等

- (1)給与は、八幡市職員の給与に関する条例等に基づき支給されることになっています。(10面の「市職員の給与等の状況」を参照)
(2)福利厚生制度は、京都市市町村職員共済組合(または公立学校共済組合)および京都市市町村職員厚生会への加入により、各種の給付や貸付等が受けられます。