



みずの保育園

|  |                       |      |      |      |                           |                                      |  |                               |                                 |                       |                            |                                   |                        |                        |                                    |                        |                           |                             |                                      |                                    |                              |                                 |                                    |               |  |  |                                    |                                 |      |                                      |                         |  |  |  |   |
|--|-----------------------|------|------|------|---------------------------|--------------------------------------|--|-------------------------------|---------------------------------|-----------------------|----------------------------|-----------------------------------|------------------------|------------------------|------------------------------------|------------------------|---------------------------|-----------------------------|--------------------------------------|------------------------------------|------------------------------|---------------------------------|------------------------------------|---------------|--|--|------------------------------------|---------------------------------|------|--------------------------------------|-------------------------|--|--|--|---|
| 31 土   | 30 金                  | 29 木 | 28 水 | 27 火 | 26 月                      | 25 日                                 | 24 土                                       | 23 金                          | 22 木                            | 21 水                  | 20 火                       | 19 月                              | 18 日                   | 17 土                   | 16 金                               | 15 木                   | 14 水                      | 13 火                        | 12 月                                 | 11 日                               | 10 土                         | 9 金                             | 8 木                                | 7 水           | 6 火  | 5 月  | 4 日                                | 3 土                             | 2 金  | 1 木                                  |                         |  |  |  |   |
| 第37回市民文化祭(〜11月1日)<br>〈文化センターおよびその周辺〉 9時30分〜17時 | 栄養料理教室(橋本公民館) 10時〜12時 |      |      |      | 人権相談(八幡人権・交流センター) 13時〜16時 | 図書館の雑誌リユース(再利用)市(八幡市民図書館) 13時30分〜15時 | 市民歴史散策ウォーキング<br>〈ささなみ公園(集合)から約11km) 9時〜15時 | さつまいも・落花生収穫体験(四季彩館) 9時〜12時30分 | 年金相談(予約制)〈文化センター12階会議室1〉10時〜16時 | ふれあい福祉相談(八寿園) 10時〜14時 | 耳の相談会(男山公民館) 13時30分〜15時30分 | 弁護士相談(予約は13日)〈生活情報センター〉13時15分〜16時 | 行政相談(生涯学習センター) 13時〜16時 | 人権相談(生涯学習センター) 13時〜16時 | 行政相談(文化センター2階会議室1) 10時〜12時・13時〜16時 | 行政相談(生涯学習センター) 13時〜16時 | 人権相談(八幡人権・交流センター) 13時〜16時 | 要約筆記入門講座(福祉・商工会館2階) 13時〜16時 | くらしのセミナー〈大阪ガススクッキングスクール奈良〉 9時30分〜14時 | くらしのセミナー〈文化センター13階会議室3〉 14時〜15時30分 | 歯のひろば〈文化センター14階小ホール〉 10時〜14時 | 障害がい者スポーツ大会(市民体育館) 9時30分〜14時30分 | くらしのセミナー〈文化センター13階会議室3〉 14時〜15時30分 | 第4回淀川三川ふれあい交流 | 行政相談(文化センター2階会議室1) 10時〜12時・13時〜16時<br>パワアアップ介護予防教室(八寿園) 13時〜14時30分 | 「ねんきん定期便・特別便」等相談会<br>〈市役所1階事務相談室〉 9時〜17時 (12時〜13時除く) | 行政相談(文化センター2階会議室1) 10時〜12時・13時〜16時 | くらしのセミナー〈男山公民館第2会議室〉 14時〜15時30分 | 体育の日 | 図書館の雑誌リユース(再利用)市(男山市民図書館) 13時30分〜15時 | 市長杯陸上競技大会(枚方市陸上競技場) 9時〜 | 多重債務法律相談(生活情報センター) 13時〜16時<br>障がい児者相談(知的、聴覚障がい)〈福祉センター〉 13時〜15時<br>弁護士相談(予約は9月29日) | 赤い羽根共同募金(〜12月31日)<br>人権相談(八幡人権・交流センター) 13時〜16時 | 「ねんきん定期便・特別便」等相談会<br>〈市役所1階事務相談室〉 9時〜17時 (12時〜13時除く) | 知事と市長と和い、和いミーティング<br>〈松花堂美術館講習室〉 13時30分〜15時 |

10月のカレンダー(予定)

|                  |                      |      |                          |        |
|------------------|----------------------|------|--------------------------|--------|
| 今月の主な内容          | 子育て応援特別手当を支給         | 5面   | 情報ひろば(市政情報・募集・イベント・スポーツ) | 10・11面 |
| 市議会第3回定例会        | 公的年金から住民税を引き落とし      | 6面   | 子育て・相談・生活・図書館            | 12・13面 |
| 三川合流地域でふれあい交流を開催 | 新型インフルエンザに注意         | 7面   | 保健医療(健康診査・予防接種ほか)        | 14・15面 |
| 保育園・幼稚園の入園児を募集   | バリアフリー基本構想の素案・あなたも一言 | 8・9面 | まちの話題(やわた放課後学習クラブほか)     | 16面    |



# 市議会第3回定例会

## 補正予算案等を提案

平成21年八幡市議会第3回定例会が9月9日から30日まで開会されました。市は同定例会に、平成21年度一般会計補正予算案等の11議案を提案しました。また30日、平成20年度一般会計の決算認定等を提出しました。

補正予算案は、平成21年度一般会計と老人医療特別会計、国民健康保険特別会計、介護保険特別会計、後期高齢者医療特別会計の5件です。一般会計は7億3千538万円を追加し、補正後の歳入歳出予算の総額を220億6千970万円としました。老人医療特別会計は8千200万円を追加、予算総額は1億1千200万円、国民健康保険特別会計は950万円を追加、予算総額は73億5千450万円、介護保険特別会計は2千839万円を追加、予算総額は32億5千639万円、後期高齢者医療特別会計は792万円を追加、予算総額は10億1千912万円としました。

補正予算案の主な内容は、▽京都府地方税機構関係は、

### 市民情報サイトを開設 ホームページで活動紹介

http://yawata.genki365.net

の負担金等5千547万円  
▽子育て応援特別手当給付事業費7千971万円▽女性特有のがん検診推進事業費1千360万円▽八幡第二小学校と八幡第四小学校の統合に伴う通学路整備費1千250万円と統合準備経費700万円▽八幡市駅バリアフリー化設備整備事業費6千円▽小・中学校のコンピュータおよびデジタルテレビ等の整備費2

億2千470万円—などです。  
条例案は、出産育児一時金を増額する八幡市国民健康保険条例の一部を改正する条例などです。また京都府地方税機構の設立に伴い、城南市町村税滞納整理組合の解散と組合財産の処分について議会の議決を求めました。また、専決処分等など3件を報告しました。

サイトで、市内の文化・スポーツ団体等の活動内容やイベント、団体の募集などの情報をホームページで紹介いたします。自由に

### 新100歳おめでとう 市長が高齢者宅を訪問

市長と歓談する来年2月、100歳を迎える坂本壽満子さん(左)



明田市長と鷹野市議会議長が9月20日、今年度100歳になる5人の高齢者宅を訪問し、長寿を祝って記念品を贈りました。

市内に100歳以上の高齢者は、9月1日現在で36人。今年度(平成21年4月から22年3月末まで)に100歳となる高齢者は8人です。

閲覧することができます。また市の登録団体であれば無料で参加することができます。

### 環境保全課からのお知らせ

#### みんなで快適なまち 飼い主のマナーが向上



道路や公園は、みんなの共有財産です。ペットの飼い主は、その習性を理解し周辺の生活環境が損なわれないように努めましょう。

最近は飼い主のマナーが向上しています。自分のペット以外のふんも回収し、ペットボトルで水をまいて、きれいにする飼い主も増えてきました。犬の散歩時には、回収用具を持ち、ペットのふんは必ず飼い主が持ち帰りましょう。

#### ハチの巣駆除に 防護服を貸し出し



10月は、スズメバチが攻撃的になり危険です。ご注意ください。

市は、ハチの巣駆除業者の協会を紹介しています。また自分で駆除する場合は防護服を無料でお貸しします。なお、ハチは日中、特に活発で危険です。夕方以降にハチ専用の殺虫剤等を使って駆除してください。

◆問い合わせ 環境保全課

### 行財政改革実施計画を改定

市はこのほど、第4次行財政改革実施計画を改定しました。

実施計画は、「第4次行財政改革の基本方針について」に基づいて、行財政の改革、改善を計画的に推進するために作成されています。市は、計画の実現に向けて、市長が本部長の行財政推進本部が中心となり、各年度に設定した数値目標や効果額が達成できるように取り組んでいます。

また、市外部の学識経験者らで構成する行財政改革検討会から、未

討懇談会の意見等を参考に、見直しを行っています。今回の改定では、平成20年度の取組として取組件数78項目、約4億8千700万円の効果額を設定し、実績では設定効果額を超える約4億9千100万円に達しました。主な実績項目は、職員数削減や給料表見直しなど人件費関係の約1億7千円、公債費繰上償還・借換の約2億6千900万円となっています。

同検討懇談会からは、未収金対策推進において数値を除く。郵送は16日必着)▽応募方法 申込書に必要事項を記入し、次のいずれかで「ものしり博士」係まで。①秘書広報課窓口(〒79988)②Eメール(hisyo@mb.city.yawata.kyoto.jp)④郵送(〒614-8501)▽募集定員 60人

### 男山地域の再生

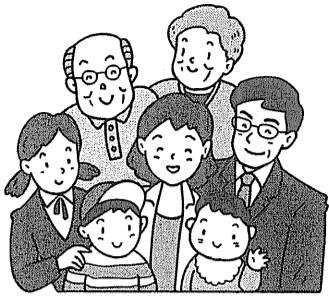

昭和52年、八幡が市になったのは、男山地域の開発と人口増が誘因です。男山地域には、日当たりの良いたく

### 市長のふれあい日記

さんの公園と街路樹、そして多くの木陰など、他の街から帰ってくるようなともいえない安らぎを覚えます。  
当初は子育て世代が中心のまちでした。開発後30年以上が経過し、今では広い世代の人がお住まいになっています。今後さらに「住みつけたい男山」としていくためには色々な工夫が必要です。男山地域の再生は、今後の市のさらなる発展に向けた原動力の一つです。UR都市機構と住民と力を合わせて「魅力ある男山」を目指し、地域の再生を共に考えていきます。  
ご協力をよろしくお願い致します。

### 「やわたものしり博士」 認定試験の参加者募集

あなたは自分の住むまち「やわた」をどれだけ知っていますか。市は「やわたものしり博士」認定試験を行います。

問題は市職員が作成。受験は無料です。挑戦してみてください。

▽試験日時 11月1日(日)

午前10時～正午(受け付けは9時30分)  
▽試験会場 松花堂美術館・講習室  
▽受験資格 市内在住・在勤・在学者  
▽受験受付 10月7日(水)～16日(金)午前9時から午後5時まで(土・日・祝

▽募集定員 60人  
※定員を超えた場合は抽選。決定通知は受験票の発送をもってかえます。

◆問い合わせ 秘書広報課

| 火災・救急統計        |                    |        |
|----------------|--------------------|--------|
| 消防本部 ☎981-4119 |                    |        |
|                | 21年1月～8月累計 ( )内8月分 | 去年同期累計 |
| 火災出動           | 13件 (2件)           | 10件    |
| 火災以外の出動        | 120件 (14件)         | 119件   |
| 救急出動           | 2178件 (300件)       | 2038件  |
| 搬送人員           | 2040人 (274人)       | 1931人  |

# やわた考古録

<13>

## 「大いに栄えた 男山東麓の門前町 —木津川に映る中世八幡—

木津川河川敷に、弥生時代以来の各時代の土器や陶磁器の破片がたくさん落ちています。上流から流されてきたものと思っていた人も多いでしょう。実はそうではありません。木津川の上津屋一橋本間は、明治2年の治水工事で、それまで町や田畑であったところを掘って川にされました。川の中に井戸の跡が見られるのもこのためです。江戸時代の絵図では、現在の河川敷も八幡宮の門前町の一部でした。河川敷で一番よく見られるのは鎌倉時代や室町時代の土器です。この時期に八幡の門前町が大きく発展したことを示しています。八幡宮成立以来、中世までに天



木津川河川敷の井戸跡

皇や貴族、武家の参詣が頻繁となり、男山東麓の門前町は大きく発展したようです。山際には現在の頓宮の位置にあった極楽寺、八幡市駅前広場あたりには大業院があり、その東一帯および南北に延びる東高野街道に沿って寺や商家が立ち並ぶ町場が展開していました。御幸橋のたもとでは、鎌倉時代の木棺墓が3基、見つかっています。中国製の陶磁器や刀剣などを一緒に埋葬している富裕層の墓です。門前町に住んだ人々の残影がここにも見られます。

7月の七夕まつりで行われたEボートの乗船体験(木津川)

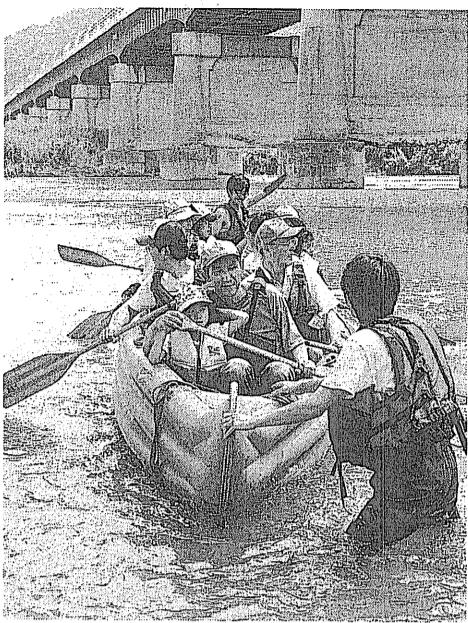

# 秋の三川合流地域で ふれあい交流を開催

淀川三川ふれあい交流実行委員会は、淀川三川(桂川、宇治川、木津川)合流地域で、「知ろう・遊ぼう・川・まち・歴史」をテーマに「第4回淀川三川ふれあい交流」を開催します。歴史と自然と景観を満喫できる川辺のまちを訪ね歩いてみませんか。背割堤の舞台では、男山第三中の吹奏楽部も出演します。

▽日時 10月17日(土) 午前9時30分～午後4時  
※小雨決行。  
▽会場 メイン会場：淀川河川公園背割堤地区  
※阪急大山崎駅、メイン会場、京阪八幡市駅にシャトルバスを運行予定。  
※メイン会場、八幡市駅、阪急水無瀬駅、大山崎駅前にレンタサイクル有。  
▽参加費 無料(施設入場料や飲食等は実費)  
▽内容 自然観察会、Eボート、舞台イベント、地場特産物、うまいもん市、西国街道ラリー「大山崎・島本の歴史と水を訪ねる」、東高野街道ラリー「八幡宮と江戸文化を訪ねる」、木

## 歴史の扉が いま開く

市教委は宇佐(大分県)、八幡、鎌倉(神奈川県)のそれぞれの八幡宮を語るシンポジウム「三大八幡宮—その町と歴史—」を開催します。  
▽日時 11月29日(日) 午後1時～4時45分  
▽場所 市文化センター小ホール  
◆問い合わせ 社会教育課

## 市営住宅等の 入居者を募集

市は、市営住宅(小松・吉原・一丁地・上ノ段)と府営住宅(吉原・美桜)の入居者を募集します。募集戸数は10戸です。  
▽受付期間 10月19日(月)～23日(金) 午前9時～午後4時(正午～午後1時は除く)  
※電話や郵送による受け付けはできません。  
▽応募資格 ①平成18年10月18日以前に現在まで、引き続き八幡市に住民登録を行い、八幡市に居住している人②月所得額が15万8千円以下の世帯③身体障がい者と同居している世帯、または60歳以上の世帯等は、月所得額が21万4千円以下の世帯④住宅に困窮していることが明らかな人⑤

○質問 駅前の喫煙場所  
◎回答 たばこについては全面禁煙とする施設が増えています。市役所も庁舎内は全面禁煙です。駅前は電車やバスに乗る前に一服という人も多く、八幡市駅前ではポイ捨て対策として、全面禁煙ではなく、灰皿を7カ所から2カ所に減らしました。しかし置いてみると、たばこの煙が通行者に不快な思いをさせる所があり、場所の移動を行います。

## やわた ご意見たまた箱

◆問い合わせ 秘書広報課  
☆たたくさんの有益なご意見ありがとうございます。できるだけ多くの意見を取り入れようと努力しています。思い違いからのご意見もありますが、そのことについても返事をさせていただきます。またにですが、お名前や住所が記載されていないと返事を出せなくて、ご不満が続いているのでは—と、心配しています。できる限りお名前と住所をお書きください。お願いします。

## DV被害者に支援金を支給

市は、配偶者の暴力(DV)から逃れ、配偶者と別居して生活しているために定額給付金、子育て応援特別手当を受け取れない人に「被害者支援給付金」を支給します。  
▽給付対象 基準日(平成21年2月1日)に、八幡市に住み、次のいずれかに該当する人  
○地方裁判所に対し保護命令の申し立てをしている  
○婦人相談所に一時保護されている  
○母子生活支援施設に入居している

## 11月6日に戦没者追悼式

市は、大戦で亡くなられた人々の慰霊と世界の平和を願い、平成21年度戦没者追悼式を開催します。参加を希望される人は10月16日(金)までに福祉総務課へ電話で申し込みください。当日は平服でお越しください。

## 平成21年度 八幡市 職員採用の応募結果

| 職種          | 応募者数 | 採用予定員 |
|-------------|------|-------|
| 事務職A(一般事務)  | 673人 | 22人   |
| 事務職B(社会福祉士) | 16人  | 2人    |
| 技師(土木)      | 11人  | 3人    |
| 技師(建築)      | 8人   | 3人    |
| 保健師         | 10人  | 3人    |
| 幼稚園教諭       | 7人   | 3人    |
| 保育士         | 21人  | 5人    |
| 消防職         | 39人  | 2人    |
| 計           | 785人 | 43人   |

21年2月1日)に、八幡市に住み、次のいずれかに該当する人  
○地方裁判所に対し保護命令の申し立てをしている  
○婦人相談所に一時保護されている  
○母子生活支援施設に入居している  
◆問い合わせ 人権啓発課(八幡市権・交流センター) ☎981・3127

質とは別に使用料が必要③同共益費が必要④犬・猫などの飼育は厳禁  
※家賃は物件と入居者の所得等によって異なります。  
◆問い合わせ・申し込み住宅課  
▽申請 12月18日(金)までに申請書と受給要件などを確認できる書類を、直接または郵送で、八幡市権・交流センター(〒614-8073八幡軸63)へ



平成22年度

# 保育園・幼稚園の入園児を募集

## 保育園一覧表

| 区分      | 園名       | 定員(人) | 住所                        | 電話番号     | 通常保育時間     |        | 時間外・延長保育時間 |        |
|---------|----------|-------|---------------------------|----------|------------|--------|------------|--------|
|         |          |       |                           |          | 平日         | 土曜日    | 平日         | 土曜日    |
| 生後5月目から | 市立 南ヶ丘   | 120   | 八幡小松33                    | 981-3125 | 8:30~16:30 | ~12:30 | 7:30~18:00 | ~16:30 |
|         | 市立 南ヶ丘第二 | 120   | 八幡三反長10                   | 982-3330 | "          | "      | "          | "      |
|         | 市立 みその   | 150   | 八幡園内92-1                  | 981-8101 | "          | "      | 7:00~19:00 | "      |
|         | 市立 山鳩    | 250   | 男山金振14-1                  | 981-0982 | "          | "      | "          | "      |
|         | 市立 男山    | 210   | 男山石城6-1                   | 982-0701 | 8:00~16:00 | ~13:00 | "          | "      |
|         | 市立 ぶどうの木 | 120   | 男山美桜6-5                   | 982-9013 | 8:30~16:30 | ~12:30 | "          | ~18:00 |
|         | 市立 くすのき  | 120   | 八幡吉野垣内3-1                 | 983-1200 | "          | "      | "          | "      |
| 生後4カ月以上 | 私立 山鳩第二  | 120   | 美濃山千原谷90-4<br>(欽明台西に変更予定) | 981-0700 | "          | "      | "          | ~16:30 |
|         | 私立 西遊寺   | 90    | 橋本中ノ町45                   | 981-4837 | 8:00~16:00 | ~12:30 | 7:00~19:00 | ~17:00 |
| 生後6カ月以上 | 市立 みやこ   | 45    | 下奈良今里17                   | 981-2511 | 8:30~16:30 | ~12:30 | 8:00~18:00 | ~16:30 |
|         | 市立 有都    | 80    | 内里北ノ口22                   | 981-0873 | "          | "      | 7:30~18:00 | "      |
|         | 市立 わかたけ  | 150   | 男山笹谷6-1                   | 983-1313 | "          | "      | 7:00~19:00 | "      |
|         | 私立 八幡    | 60    | 八幡清水井75                   | 981-7491 | 8:00~16:00 | ~13:00 | 7:30~19:00 | "      |

## 保育園

受付期間  
10月26日(月)から  
11月6日(金)まで



【募集の対象】  
募集する保育園児は就学前児童で、その家庭が次の

いづれかに該当する場合には限りません。

※保護者以外に児童の保育ができる人がいる場合は対象になりません。

①家庭外労働：児童の保護者が、日常昼間、家庭外で仕事をしているため、その児童の保育ができない場合

②家庭内労働：児童の保護者が、日常昼間、家庭内で仕事をしているため、その児童の保育ができない場合

③母親の出産等：母親が出産の前後である場合(産前産後各3カ月が入所できる期間です)

④保護者の疾病等：保護者が疾病にかかったり負傷したりした場合、または心身に障がいがある場合

⑤病気の看護等：児童のいる家庭に、長期の病人や心身に障がいのある人がいて、常に母親または父親が看病する必要がある場合

⑥家庭の災害：火災、風水害、地震などの災害により、家庭で保育ができない場合

## 保育園・幼稚園位置図



【募集する園】  
市立保育園6園と私立保育園7園の計13園です。保育園一覧表で入園可能な年齢、保育園名、定員、保育時間等を確認してください。

※希望された保育園に定員を超える申し込みがあった場合は、希望の保育園に入

入園手続きは、市役所2階の子育て支援課で受け付けをします。また市立保育園希望者は各市立保育園、私立保育園希望者は各私立保育園の出張受付日でも受け付けをします。

※平成21年10月現在、入園している児童で、同じ園に継続して入園を希望する場合でも、在職証明書等の提出(申込書不要)が必要となります。また転園を希望される場合は、新たに申し込みが必要です。

### 【入園手続き】

入園手続きは、市役所2階の子育て支援課で受け付けをします。また市立保育園希望者は各市立保育園、私立保育園希望者は各私立保育園の出張受付日でも受け付けをします。

※平成21年10月現在、入園している児童で、同じ園に継続して入園を希望する場合でも、在職証明書等の提出(申込書不要)が必要となります。また転園を希望される場合は、新たに申し込みが必要です。

### 【受付期間】

受付期間は、10月26日(月)から11月6日(金)まで(土・日・祝日は除く)。申込書等は子育て支援課と各保育園にあります。

## 平成21年度保育料徴収基準額表

注)この保育料は平成21年度現在のものです。

| 各月初日の入園児童の属する世帯の階層区分  | 階層   | 徴収基準額(月額:円) |        |        |        |
|---|------|-------------|--------|--------|--------|
|   |      | 0歳児         | 1・2歳児  | 3歳児    | 4・5歳児  |
| 生活保護法による被保護世帯及び、中国残留邦人等の円滑な帰国の促進および永住帰国後の自立の支援に関する法律による支援給付受給世帯 | A    | 0           | 0      | 0      | 0      |
| 所得税非課税世帯  | B    | 0           | 0      | 0      | 0      |
| 市町村民税非課税世帯  | C 1  | 8,200       | 8,100  | 6,400  | 6,300  |
| 市町村民税均等割のみ  | C 2  | 9,200       | 9,100  | 7,400  | 7,300  |
| 所得割の額が2,000円未満  | C 3  | 10,100      | 10,000 | 8,200  | 8,100  |
| 所得割の額が2,000~10,000円未満   | C 4  | 10,900      | 10,800 | 8,900  | 8,800  |
| 所得割の額が10,000円以上   | D 1  | 14,200      | 13,900 | 11,800 | 11,500 |
| 2,000円未満  | D 2  | 15,700      | 15,400 | 12,800 | 12,500 |
| 2,000~5,000円未満  | D 3  | 17,200      | 16,900 | 13,800 | 13,500 |
| 5,000~10,000円未満   | D 4  | 18,700      | 18,400 | 14,900 | 14,600 |
| 10,000~15,000円未満  | D 5  | 20,200      | 19,900 | 16,000 | 15,700 |
| 15,000~20,000円未満  | D 6  | 21,800      | 21,500 | 17,000 | 16,700 |
| 20,000~25,000円未満  | D 7  | 23,400      | 23,100 | 18,000 | 17,700 |
| 25,000~30,000円未満  | D 8  | 25,400      | 25,100 | 19,200 | 18,700 |
| 30,000~35,000円未満  | D 9  | 27,600      | 27,100 | 20,200 | 19,700 |
| 35,000~40,000円未満  | D 10 | 29,600      | 29,100 | 21,200 | 20,700 |
| 40,000~45,000円未満  | D 11 | 32,300      | 31,800 | 22,700 | 21,700 |
| 45,000~60,000円未満  | D 12 | 36,800      | 36,300 | 23,800 | 22,800 |
| 60,000~75,000円未満  | D 13 | 41,800      | 40,800 | 25,400 | 23,900 |
| 75,000~115,000円未満   | D 14 | 46,300      | 45,300 | 26,500 | 25,000 |
| 115,000~205,000円未満  | D 15 | 51,300      | 49,800 | 28,100 | 26,100 |
| 205,000~355,000円未満  | D 16 | 55,100      | 53,600 | 29,100 | 27,100 |
| 355,000~505,000円未満  | D 17 | 57,100      | 55,600 | 29,700 | 27,700 |
| 505,000円以上  |      |             |        |        |        |

## 延長保育料

| 保育料徴収基準額表による階層区分 | 延長加算額(月額) |        |
|------------------|-----------|--------|
|                  | 3歳未満児     | 3歳以上児  |
| AおよびB            | 0円        | 0円     |
| C1からC4まで         | 1,600円    | 1,000円 |
| D1からD10まで        | 2,000円    | 1,400円 |
| D11以上            | 2,500円    | 1,900円 |

◎延長保育料は、18時以降の保育に必要です。  
◎私立保育園については、料金を各園で設定しています。

## 私立保育園 出張受付

私立保育園の入園受付は、子育て支援課のほか下表の日程で「出張受付」を行いますので、ご利用ください。

| 月日       | 場所       |
|----------|----------|
| 10/26(月) | 八幡保育園    |
| 10/27(火) | 男山保育園    |
| 10/28(水) | 西遊寺保育園   |
| 10/29(木) | くすのき保育園  |
| 10/30(金) | 山鳩保育園    |
| 11/2(月)  | ぶどうの木保育園 |
| 11/4(水)  | 山鳩第二保育園  |

※受付時間は、いずれも午後4時から7時までです。

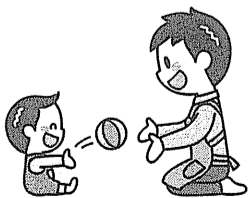

◆問い合わせ 子育て支援課または各園へ

※同一世帯の児童が2人以上保育園または幼稚園に入園する場合は、第2子は基準額の半額、第3子以降は無料となります。ただし、この場合その世帯の軽減後の徴収額の合計と、その世帯の最も高額な児童1人の徴収額を比較し、高い額をもってその世帯の徴収額とします。

※前年分所得税の額は、住宅取得特別控除等の控除前の所得税額で算定します。  
※3歳児以上は、別途主食代が必要です。

### 幼稚園

受付期間  
10月14日(水)から  
10月23日(金)まで



#### 【募集の対象】

市内に居住する者、または平成22年4月1日までに八幡市に転入予定者。

＜3歳児＞平成18年4月2日から平成19年4月1日生まれ  
＜4歳児＞平成17年4月2日から平成18年4月1日生まれ  
＜5歳児＞平成16年4月2日から平成17年4月1日生まれ

#### 【募集の人員】

＜3歳児＞約240人  
＜4・5歳児＞9月1日現在の在園児数(内部進級者)により、各園の欠員数に応じて募集します。(9月1日現在の欠員数：4歳児約77人・5歳児約63人)  
※クラス定員を超えた場合は抽選の予定。

#### 【願書の配布】

10月1日(木)から各園および子育て支援課で配布します。

#### 【申込方法】

願書に必要事項を記入し押印のうえ、第1希望園へ提出してください。ただし、八幡市に転入予定者については、子育て支援課で受け付けをします。

▽期間 10月14日(水)から10月23日(金)まで(土・日は除く)  
※第四幼は10月19日(月)休みのため、受け付けできません。  
▽時間 午前9時から午後4時まで

### 預かり保育

市立幼稚園全園で預かり保育を実施しています。(平成21年度の実施状況)  
▽実施時間 保育終了後から16時30分(有都は16時)まで。  
▽利用料 30分=100円、1時間=150円、月額=3500円  
※ただし、休日、休業日は、実施しません。

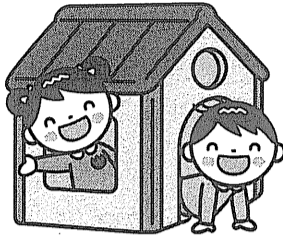

### 市立幼稚園一覧表

| 園名      | 住所       | 電話番号     | 各園の定員(人) |     |     |
|---------|----------|----------|----------|-----|-----|
|         |          |          | 3歳児      | 4歳児 | 5歳児 |
| 八幡幼稚園   | 八幡菖蒲池12  | 981-0180 | 40       | 35  | 35  |
| 八幡第二幼稚園 | 男山金振9    | 981-6950 | 40       | 35  | 35  |
| 八幡第三幼稚園 | 男山美桜17   | 982-8566 | 40       | 35  | 35  |
| 八幡第四幼稚園 | 男山松里1    | 982-2447 | 60       | 70  | 70  |
| 橋本幼稚園   | 橋本中ノ池尻15 | 982-0607 | 60       | 70  | 70  |
| 有都幼稚園   | 内里北ノ口7   | 981-0873 | 若干名      |     |     |

◎園区は決めていませんので、希望される園に第1希望、第2希望園を記入し、申し込んでください。  
◎有都幼稚園は幼稚園・保育園の合同保育を行っていますので、定員については変動があります。

## 平成21年度版

# 子育て応援特別手当を支給

幼児教育期の子育てを支援するために支給している平成20年度の子育て応援特別手当を、平成21年度に限り、再度、対象者を拡大して第一子から支給することになりました。対象となる子ども1人当たり3万6千円が支給されます。

#### ■申請時期

平成21年度中(来年3月まで)に受け付けを開始する予定です。詳細が決まりましたら別にお知らせします。



#### ■支給対象

3歳から5歳(平成15年4月2日から平成18年4月1日生まれ)の平成21年10月1日に、八幡市に住民登録をされているか、外国人登録原簿に登録されている子(不法滞在・短期滞在者を除く)。

#### ■申請・受給者

支給対象の子どもが属する世帯の世帯主。

住民登録は正しく行われていますか

住民登録は、各種行政サービスの基本となるものです。子育て応援特別手当も、

住民登録に基づいて支給すること原則としています。

市区町村からの行政サービスを確実に受けられるようにするために、引越などにより住所を移したときも、速やかに住民登録の届出を行ってください。

住民登録ができないDV被害者は

住民登録ができない配偶者の暴力(DV)の被害者を対象に、子育て応援特別手当の事前申請を受け付けます。申請に基づき、子育て応援特別手当の支給対象者を世帯主からDV被害者へ変更することにより、子育て応援特別手当を受給す

## 出産育児一時金を4万円引き上げ

平成21年10月1日以降に出産される人から、出産育児一時金の支給額と支払い方法が変わります。

#### ■支給額

4万円引き上げ、原則42万円となります。  
※産科医療補償制度に加入する病院などで出産した場合に限り、それ以外は39万円。

#### ■直接支払い制度

かかった出産費用に、出産育児一時金を充てることか

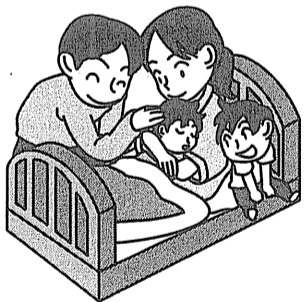

できるよつ、原則として医療保険者(国民健康保険の場合は市)から出産育児一時金を病院などに直接支払う仕組みに変わります。このため、今後は、

②DV被害者であることが確認できる次の書類(対象となる子どもについて記載)  
・配偶者暴力支援センターの発行する証明書・婦人相談所の発行する証明書・保護命令決定書の謄本または正本  
③振込口座の通帳の写し(口座名義・口座番号・金融機関名・支店名がわかるもの)  
※申請期限(10月30日)を過ぎると、事前申請は受け付けできません。この場合、住民登録がされている市区町村へ郵送により、申請を行うこととなります。申請には事前申請書と同じ書類の添付が必要です。ただし、世帯主からの申請が受け付

①事前申請書  
※事前申請書は、市区町村窓口、配偶者暴力相談支援センター、婦人相談所、厚生労働省ホームページで入手できます。

また、まとった出産費用を事前に用意しなくてもよくなります。  
※出産費用が42万円を超える場合は、その差額分を退院時に病院などにお支払いください。出産費用が42万円までの場合は、差額を加入している医療保険者に請求することができます。  
※出産育児一時金が医療保険者から病院などに直接支払われることを希望しない場合は、出産後に医療保険者から受け取る方法を利用することも可能です。ただし、出産費用を退院時に病院などにお支払いいただくこととなります。手続きなど、詳しくは医療保険者または病院などに確認してください。

◆問い合わせ 国保医療課

## 高齢者にやさしい運転を

加齢に伴い個人差はありますが、一般的に歩行が遅くなったり、危険の発見や回避行動が遅れがちになったりするといわれています。高齢者に気付いたら、まずはスピードダウン。思いやりのある運転をお願いします。  
◆京都府八幡警察署

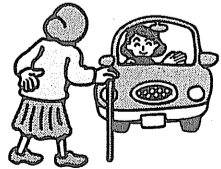

けられる前に申請を行うことが必要です。  
DV被害者を保護住基の閲覧等を制限DVの被害者が、警察署等に相談したうえで、お住まいの市区町村に支援措置を申し出ることで、住民基本台帳の閲覧や住民票の写しの交付等を制限することが出来ます。  
◆問い合わせ 子育て支援課