

親子ふれあいロボット科学教室(山柴公民館)

日	内容
①火	防災の日 障がい児者相談(聴覚、肢体障がい) 〈生涯学習センター〉13時~15時 弁護士相談(予約は8月25日) 〈文化センター2階会議室〉13時15分~16時
②水	
③木	
④金	「ねんきん定期便・特別便」等相談会 〈市役所1階事務相談室〉9時~17時(12時~13時除く)
⑤土	
⑥日	まい(米)ショップやわた開店(八幡市駅前)10時~ 介護予防のための元氣講座(初回、全9回) 〈文化センター〉9時30分~11時
⑦月	
⑧火	
⑨水	
⑩木	
⑪金	
⑫土	点訳ボランティア養成講座(初回、全8回) 〈市民図書館〉13時30分~15時30分
⑬日	
⑭月	人権相談(八幡市権・交流センター)13時~16時 京都府視覚相談会(文化センター)10時30分~15時30分 弁護士相談(予約は8日) 〈生活情報センター〉13時15分~16時
⑮火	ふれあい福祉相談(八寿園)10時~14時 お米を使った栄養料理(男山公民館)10時~12時 事故・ナシ・キャンペーン(八幡市駅前)7時30分~ 「ねんきん定期便・特別便」等相談会 〈市役所1階事務相談室〉9時~17時(12時~13時除く)
⑯金	行政相談 〈文化センター2階会議室〉10時~12時・13時~16時 やわたフィッシングスクール 〈さくら小学校体育館〉10時~16時 身体障がい者協会講演会 〈福祉・商工会館2階〉13時30分~15時30分
⑰土	
⑱日	敬老の日 秋の全国交通安全運動(〜30日) 国民の休日 秋分の日
⑳月	
㉑水	
㉒火	
㉓水	
㉔木	男性のための料理教室 〈八幡市権・交流センター〉10時~12時 年金相談(予約制) 〈文化センター3階講習室〉10時~16時 普通救命講習会(消防本部)9時~12時 人権文化セミナー 〈八幡市権・交流センター〉13時30分~
㉕金	
㉖土	「まちかど」み「ゼロ」の日(八幡市駅前ほか)9時~ 講演と演奏会(福祉・商工会館2階)13時~15時 人権相談(八幡市権・交流センター)13時~16時
㉗日	
㉘月	
㉙火	
㉚水	

9月のカレンダー(予定)

今月の 主な内容	定額給付金 大型の堅穴住居跡を発見 台風がきたら	2面 3面 4面	女性のための「がん検診手帳」を送付 情報ひろば・あなたも一言 子育て・相談・生活・図書館	5面 6・7面 8・9面	保健医療(健康診査・予防接種ほか) 10・11面 まちの話題(バター作りほか) 12面
-------------	--------------------------------	----------------	--	--------------------	---

市内で使おう 定額給付金



「おおきにデー」参加店はのほりが目印

実施しました。毎月8日にさまざまなサービスを提供する八幡おおきにデー実行委員会(商工会内)は、この補助金を活用して豪華な商品が当たるスタンプラリーを行いました。この取り組みに108店が参加、買い物客から約4千600枚の応募があり、大変好評でした。

市は、市内商業の活性化に向け商店等の取り組みを応援しています。その一つに「八幡でおおきに」補助金があります。7月末までに、八幡市商工会、イズミヤ、ホームセンタームサシ、ソフィアモール、カワセ、八幡民主商工会が補助申請を行い、定額給付金の支給に合わせて消費拡大に向けたPRや催し等を

申請期限は 10月14日

定額給付金の申請期限は10月14日まで。期限を過ぎると給付を受けることができなくなります。市から送

27日はごみゼロの日 まちをみんなで清掃

9月27日(日)は、「まちかどのごみ」ゼロの日。道路や公園などの清掃(小雨決行)にご協力をお願いします。近くの清掃場所に午前9時、活動しやすい服装でお集まりください。市が軍手やごみ袋を集合場所に用意します。



集合場所でごみ袋を受け取る市民(6月7日、さくら公園)

に65歳以上の人と18歳以下の人は1人2万円)。市内の商店等で、買い物や家族そろっての食事などにお使いください。

◆問い合わせ 定額給付金等給付事業室(8月31日から市役所1階・警備員室前) ☎971・2134

市長のふれあい日記

大切にしている言葉

「爾俸爾禄 民膏民脂」

「爾俸爾禄 民膏民脂」という言葉があります。「なんじのほう なんじのろく たみのこう たみのし」と読み、「私たちの給料は、市民の方々が汗を流して働き、得られた税金で賄われています。私たちは市民の方々に感謝をし、誠意をもって市政運

営に努めなければならぬ」といった意味だと理解しています。自戒をも込めて、職員に折にふれて話をしていきます。

市長に就任をさせていただいて、1年半を迎えました。この間、温かいまちづくりに、職員一丸となって汗を流してまいりました。今年も、来年度の予算編成に向けた準備の時期になりました。この言葉を絶えず心に刻み、国や京都府と協議をしながら、みんなの八幡を築いていきます。

◆協力をお願いします。

各種手続き等を紹介

便利なくらしのガイド

市では、転入・転出・出生・婚姻などの手続きやごみの分け方や出し方、各種相談窓口、予防接種、国民健康保険、市税などを紹介する「くらしのガイド」を改訂しました。大きさはA4サイズの半分で、広げると裏面は八幡市全域の地図になっています。

市役所、八幡人権・交流センター、図書館、公民館、コミュニティセンターなどに

飼う前に考えて!

最後まで飼いましょう

就職、進学、結婚、出産——。人生にはさまざまな転機があります。予測できる生活の変化があった時にペットを飼い続けることができるかよく考えましょう。将来、飼えなくなることが分かっているのに、飼い始めてしまうのは無責任です。万一、飼えなくなった時、あなただけを頼りとして生きている命。いかに守るかを考えておきましょう。

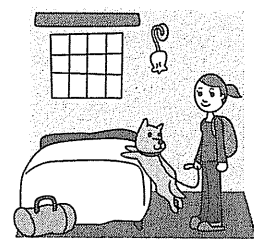

広告を募集します

市は、お店や会社などの有料広告を募集しています。掲載数に限りがあります。す。掲載数に限りがあります。す。掲載数に限りがあります。す。

- ▽広告料 1万円(月一回)
- ▽その他 月一回発行。申込書に必要事項を記入して、掲載を希望する月の前月5日までに広告原稿を添えて申し込みください。
- 【市ホームページ】
- ▽大きさ等 縦45ピクセル×横165ピクセルのバナ
- 1広告
- ▽形式 GIF・JPEG (アニメーション不可)

- ▽広告料 1枠年間12万円
- ▽その他 広報やわたと併せて掲載する場合は半額の6万円。年間18万円です。広報やわたと市ホームページの両方に掲載します。
- ◆申し込み・問い合わせ 秘書広報課
- 【ごみ収集車】
- ▽大きさ等 縦55ピクセル×横90ピクセル
- ▽掲載期間 広告掲載日から1年間(1カ月単位の掲載も可)
- ▽広告料 1台(左右2枚)当たり年額3万6千円(月額3千円)
- ▽その他 広告物の作成、貼付・撤去作業および費用は広告主の負担となります。
- ◆申し込み・問い合わせ 環境業務課
- ※広告内容に関する責任は広告主に帰属します。

台風9号災害 義援金のお願い

市と社会福祉協議会(社協)は、台風9号による被災者への義援金を募集しています。義援金は市役所または社協にご持参いただくか、あて名に「救助用」と明記し、郵便振替等で直接、受付口座に振り込んでください。ご協力をお願いします。

◆現金書留や銀行振込で送ることもできます。救援物資は取り扱っていません。詳しくは福祉総務課または社協まで。

- 兵庫県台風9号災害義援金
- ▽受付期間 9月30日まで
- ▽郵便振替 振替用紙の通信欄に「兵庫県台風9号災害義援金」と明記し、口座名義「社会福祉法人 兵庫共同募金会」、口座番号「00920-0-605」へ
- ***
- 台風9号岡山県大雨災害義援金
- ▽受付期間 9月16日まで
- ▽郵便振替 振替用紙の通信欄に「台風9号岡山県大雨災害義援金」と明記し、口座名義「社会福祉法人 岡山県共同募金会」、口座番号「01200-4-80006」へ

火災・救急統計

消防本部 ☎981-4119

21年1月～7月累計()内7月分		去年同期累計
火災出動	11件 (2件)	10件
火災以外の出動	106件 (12件)	107件
救急出動	1878件 (293件)	1788件
搬送人員	1766人 (275人)	1698人

やわた考古録

〈12〉

「東高野街道はいつできた?」 —八幡大芝の発掘現場から—

かつて京・大坂から高野山へ至る参詣道は、堺市が起点の西高野街道、大阪市の四天王寺あたりに発する下・中高野街道、そして八幡市を起点とする東高野街道がありました。

平安時代以降、貴族や上皇が金剛峰寺を目指したことに始まる高野山詣では、諸国に散らばった高野聖(僧)が「高野山をひとたび踏むとすべての罪と災いが消える」と広めたことで、庶民も生涯一度は果たそうと、中世には非常に盛んになります。京の都から高野山を目指す人々すべてが通る東高野街道は、出発点に位置する石清水八幡宮と高野山が対となり、多くの参詣客でにぎわったよ

松花堂庭園西側の東高野街道



うです。

この道がいつできたのか、記録はありません。しかし八幡大芝の2つの発掘現場に手がかりがありました。西車塚古墳の北、街道より数10m山側で、平安時代後期の遺跡の姿に大きな変化が認められました。また、さくら公園と松花堂庭園の間にあった奈良時代の川を平安時代末ごろに埋め立て、道路に伴う細い溝が造られていました。この2つの調査から、平安時代の終わりごろに街道が形成され、整備されていたと見られます。

長い歴史を有するこの街道を、往古の風景を思い浮かべながら歩いてみるのも楽しいでしょう。

◇ふるさと学習館(八幡第四小学校内) ☎972-2580◇
開館: 午前9時30分~午後4時30分(月曜・祝日は休館)

弥生時代後期の竪穴住居跡



竪穴住居(模型)

市教委は7月22日、八幡南山の備前遺跡から弥生時代後期(約2千年前)の竪穴住居跡2棟が見つかったことを発表しました。調査地は、南山小学校と国道1号に挟まれた小高い丘の先端部で、地表面から約40mのところで発見されました。北側の竪穴は隅丸方形で、一辺が約7.5mとかなり大きな竪穴住居です。複数の炉などから共同的な作業所であったと考

八幡南山の備前遺跡から 大型の竪穴住居跡を発見

えられます。また南側の竪穴の床面に竪2個と鉢、器台、高坏が各1個、放置されたような状況で出土しました。

備前遺跡はこれまでの発掘調査で、洞ヶ峠の南西側頂部にほぼ同時期の竪穴住

居が8棟以上発見されています。遺跡の中心部は国道1号により失われていますが、備前遺跡は南山から洞ヶ峠まで広がる大規模な集落であったことが分かります。

◆問い合わせ 社会教育課

毒グモに注意

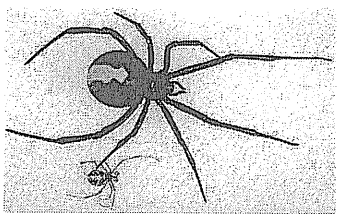

セアカゴケグモの写真は、日本には生息していません。体長約4~10mm、黒色で縦に赤色の模様があり、少量の毒を持っています。驚かすと死んだまねをすることがあります。見つけても決して触らないで、市役所に連絡ください。

◆問い合わせ 環境保全課

米粉を使ったハンの店 まいのシヨップ

菓子やジャムすべて八幡産、

「まい(米)シヨップ」が9月6日午前10時、京阪八幡市駅前が開店します。シヨップは消費拡大による農業振興のため、市がNPO(特定非営利活動法人)の京・流れ橋食彩の会に委託運営します。

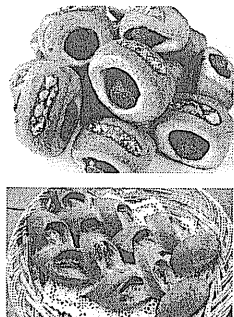

商品は、米粉を使ったパンや和洋菓子、トマトケチ

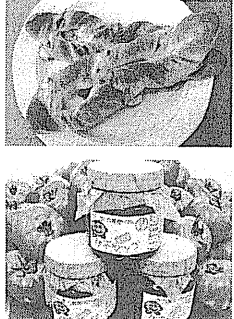

6日は、先着100人に「きりこの小袋」を進呈。また通常380円の米粉食パンを300円で販売します。

◆問い合わせ 農業振興課

八幡宮を国指定史跡に 第1回専門委員会開かれる

市教委では8月27日、石清水八幡宮境内遺跡調査専門委員会を設置し、第1回専門委員会を市文化センターで開催しました。

委員会は、学識経験者と石清水八幡宮、市で構成し、



金曜日は午後8時まで夜間窓口を市民課に開設

やわた ご意見たまた箱

◆問い合わせ 秘書広報課

市税、国民健康保険料などの納入についても受け付けています。申請など項目によってはご利用いただけない場合もあります。あらかじめ電話などでご確認ください。

交通事故防止のため

運転免許証の返納

高齢者が当事者となった交通事故死亡事故が増加しています。加齢による身体機能の低下等により「運転に自信がなくなった」「家族が心配するので」という人は、運転適性相談窓口(京都府警察本部運転免許試験課 ☎631-5181)にご相談ください。本人の希望により公安委員会に運転免許証を返納(全部取消)または一部取消し申請することができます。

◆問い合わせ 八幡警察署 交通課 ☎981-0110

風水害時の避難場所

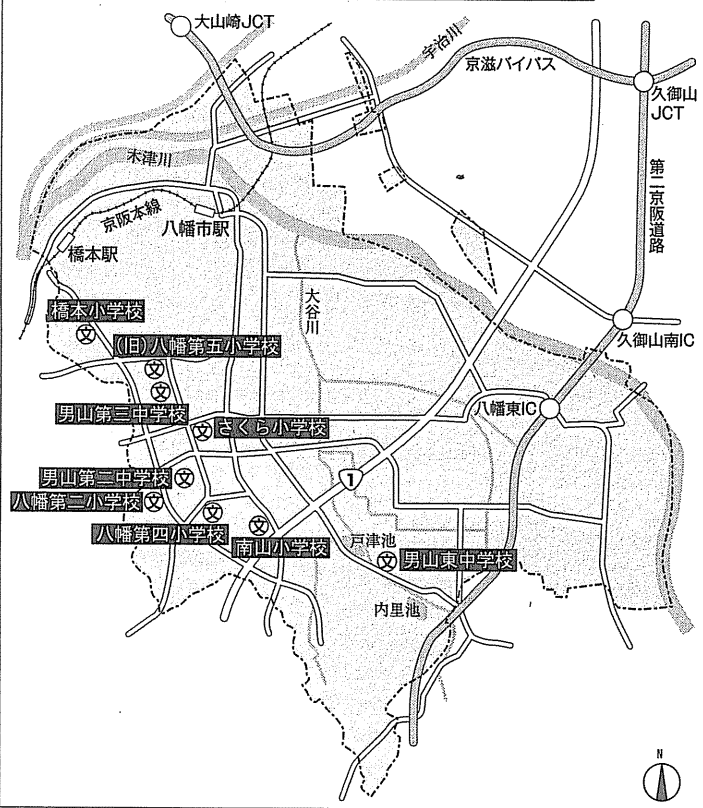

台風がきたら

台風は中心気圧が低いほど、強い雨や風をとめない、短時間に降る局地的な雨は土砂災害など、予想外の大きな被害をもたらします。常に気象情報に注意し、日ごろから避難経路や避難地を家族で確認しておきましょう。

気象情報に注意し 素早い判断・行動を



危険を感じたら

集中豪雨が起きたときは素早く行動することが大切です。場合によっては避難勧告などが発令されなくても、危険を感じたら自主的にすぐに避難しましょう。また、高齢者や子ども、障がいのある人を手助けし、集団で避難しましょう。

徒歩で避難
車での避難は交通渋滞を招き、緊急車両の通行の妨

雨量の目安

1日の雨量が1年間の降水量の約5%~10%を超えると、災害の起きる危険性があるといわれています。

雨の強さと降り方について				
1時間雨量	人が受けるイメージ	屋外の様子	車に乗っていて	注意すること
10mm~20mm やや強い雨	ザーザーと降る	地面一面に水たまりができる		長引くようなら注意が必要
20mm~30mm 強い雨	どしゃ降り、傘を差しても濡れる		ワイパーを速くしても見づらい	側溝や下水、小河川があふれ、小規模のがけ崩れがあり、警戒が必要
30mm~50mm 激しい雨	バケツをひっくり返したように降る	道路が川のようになる	ブレーキが利きにくくなる(ハイドロプレーニング現象)	避難の準備が必要
50mm~80mm 非常に激しい雨	滝のように降る、傘は全く役に立たない	水しぶきであたり一面が白っぽくなり、視界が悪くなる	車の運転は危険	いつでも避難できるよう準備が必要
80mm~ 猛烈な雨	息苦しいような圧迫感がある、恐怖を感じる			雨による大規模災害のおそれが高く、厳重な警戒が必要

げになります。できるだけ徒歩で避難しましょう。長い棒などをつえ代わりにし、安全確認をしながら歩きましょう。水深がひざまであり歩行が困難なときは、高所で救助を待ちましょう。

あなたを守る
正確な情報
災害時はテレビやラジオなどから、正確な情報を把握しましょう。京都府では、防災・防犯の情報をメール配信しています。ご利用ください。

あなたを守る
正確な情報

防災関係のお知らせ情報等
▽利用方法 府に空メールを送信し、府から返信されるメールに従って登録手続きを行ってください。

○メールアドレス
anzen@k-anshin.pref.kyoto.jp

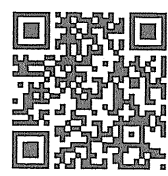

QRコード対応の携帯はこちらから

◆問い合わせ 総務課

市税の納付は納期内に 固定資産税(第3期分)の納期限は9月30日

市税は納期限までに取扱金融機関またはコンビニ等で納付してください。納期

限を過ぎると延滞金および督促手数料が加算されます。

口座振替の利用を

口座振替を利用すると、納期限の日に指定の口座から自動的に振替(払込)します。このため、各税の納期ごとにならざるに納付することもなく、納め忘れもありません。

口座振替の手続きを9月18日までに行くと、10月が納期の市・府民税(第3期分)から、また10月20日までなら11月が納期の固定資産税(第4期分)から振替をします。軽自動車税は来年度分からとなります。なお、振替は各納税義務者の税目単位で行いますが、軽自動車税は所有されているもの全てを振替します。

口座振替の申し込みは、市税取扱金融機関(市外の金融機関には申込書がない場合があります)または納税課で行ってください。

◆問い合わせ 納税課

あなたの所有している軽自動車やバイク等が盗難にあつたらすぐに警察に盗難届けを提出してください。盗難にあつたバイクが事故等にあつた場合、持ち主の責務を免れないことも考えられます。このようなことにならないために、最寄りの警察署に盗難届けを提出し、必要に応じて表のとおり廃車手続きを行ってください。また譲渡や解体などをした場合も、廃車手続きをお願いいたします。

盗難にあつたら警察に

あなたの所有している軽自動車やバイク等が盗難にあつたらすぐに警察に盗難届けを提出してください。盗難にあつたバイクが事故等にあつた場合、持ち主の責務を免れないことも考えられます。このようなことにならないために、最寄りの警察署に盗難届けを提出し、必要に応じて表のとおり廃車手続きを行ってください。また譲渡や解体などをした場合も、廃車手続きをお願いいたします。

◆問い合わせ 市民税課

車種	手続き・問い合わせ先
●原動機付自転車(総排気量125CC以下) ●農耕作業用自動車(トラクター等) ●小型特殊自動車(フォークリフト等) ●ミニカー	印かん・ナンバープレート・標識交付証明書を持参のうえ、手続きをしてください。また代理の人が手続きする場合は委任状が必要です。 ◆問い合わせ 市役所市民税課まで
●二輪の小型自動車(総排気量251CC以上)	◆問い合わせ 京都運輸支局 ☎050-5540-2061まで
●二輪の小型自動車(総排気量126CC以上250CC以下) ●三輪の軽自動車 ●四輪の軽自動車	◆問い合わせ 軽自動車検査協会 ☎075-671-0928まで

認定長期優良住宅 固定資産税を減額

「認定長期優良住宅」を新築した場合、家屋の固定資産税額の2分の1相当額を減額します。

認定長期優良住宅とは、長期にわたり良好な状態で使用することができるよう耐久性や安全性等の住宅性能が一定の基準を満たすものとして、京都府知事の認

定を受けて建築されたものです。

△減額される住宅の要件

- ・平成21年6月4日から平成22年3月31日までに新築されたもの
- ・併用住宅の場合、居住部分の割合が全体の床面積の2分の1以上であること
- ・床面積は、専用住宅が50

㎡以上280㎡以下、併用住宅は居住部分の床面積が50㎡以上280㎡以下

△減額の範囲

- ・居住部分(120㎡以下相当分に限り)の固定資産税額の2分の1
- △減額の期間
- ①3階建て以上の準耐火構造および耐火構造住宅は新築後7年間
- ②①以外の住宅は新築後5年間
- △手続き

住宅であることを証明する書類(認定通知書)の写しを添付して、翌年の1月31日までに申請してください。

この減額と新築住宅に係る軽減を兼ねて受けることはできません。他にも「耐震改修」「バリアフリー改修」「熱損失防止改修」を実施し、その改修が一定の条件に当てはまる場合、固定資産税が減額されます。◆詳しくは、資産税課までお問い合わせください。

女性のための「がん検診手帳」を送付

クーポン券送付対象年齢	生年月日
子宮がん検診(頸部)	20歳 昭和63年4月2日～平成元年4月1日
	25歳 昭和58年4月2日～59年4月1日
	30歳 昭和53年4月2日～54年4月1日
	35歳 昭和48年4月2日～49年4月1日
	40歳 昭和43年4月2日～44年4月1日
乳がん検診	40歳 昭和43年4月2日～44年4月1日
	45歳 昭和38年4月2日～39年4月1日
	50歳 昭和33年4月2日～34年4月1日
	55歳 昭和28年4月2日～29年4月1日
	60歳 昭和23年4月2日～24年4月1日

市から女性のがん検診促進のため「乳がん検診・子宮頸がん検診無料クーポン券」と「がん検診手帳」を9月上旬に送付します。対象は、平成21年6月30日現在、八幡市に住民票または外国人登録のある、昨年4月2日から今年の4月1日までのあいだに左表の年齢になった女性です。

検診無料クーポン券つき

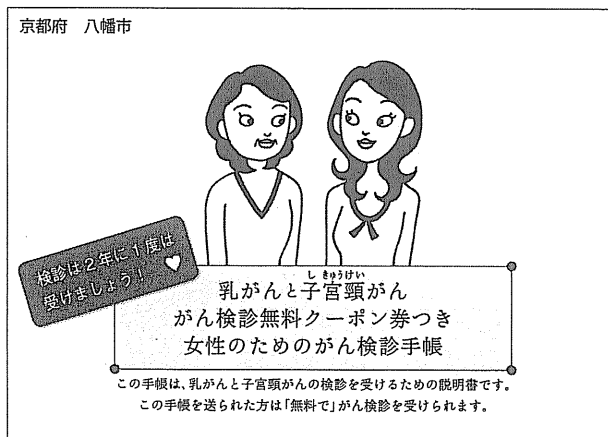

▲ 検診手帳と無料クーポン券 ▼



がんは早期発見・治療が大切

私たちの2人に1人近くが、がんになり、3人に1人が、がんで亡くなっています。65歳以上では2人に1人が、がんで亡くなっています。この割合は世界でトップレベル。日本は世界有数の「がん

生活習慣も改善しよう

「食事や運動に気を使っているし、遺伝的にも大丈夫だから」と思っているあなた。がんは遺伝によるものは少なく、生活習慣病の要素が大きい病気です。誰にも、毎日、多数のがん細胞ができては免疫の細胞に殺されています。その中で免疫細胞が取りこぼしたがん細胞が、10、15年近い時間を経て目に見える「がん」に育っていくのです。

がんにならないためには禁煙が大事。お酒もほどほどにして、野菜中心の食生活や運動を心がければ、がんになるリスク(危険性)は大きく減ります。しかしゼロにはなりません。万一の備えとして検診が必要です。「生活習慣の改善」と「がん検診」の「2段がまえ」が大切です。あなたの健康を守るため、無料クーポン券を使ってがん検診を受けてください。

あなたの「？」

♡「乳がん」って、なに？

乳がんは、女性ホルモンの刺激を受けてできる乳腺(お乳をつくる外分泌組織)のがんです。40歳代後半に多く発生し、年間4万人が乳がんになっています。女性にできるがんの中で一番多く、日本女性の20人に1人がかかる計算になります。

♡「子宮頸がん」って、なに？

子宮がんは、胎児を収める子宮体部でできる「子宮体がん」と子宮の出口部分でできる「子宮頸がん」に分かれます。7割が

子宮頸がんです。子宮がん検診は、ふつう子宮頸がん検診を指します。子宮頸がんはウイルスの感染が主な原因とされ、最近、20～30歳代に急増しています。

♡がんになったと知るの怖い？

がんは不治の病ではありません。全体で見れば、半分近くが治ると考えられます。早期がんなら、完治の可能性はぐっと高く、お金や時間の負担も軽いのです。

♡乳房を切らなくてはいけない？

乳がん治療は、腫瘍とその周辺だけを切

り取り、乳房全体に放射線をかける「乳房温存療法」が主流になってきています。簡単な手術と放射線療法や化学療法をあわせて行うことで、乳房を残せる場合が増えていきます。

♡医療費が心配？

がん治療は、手術や放射線治療、抗がん剤も基本的に保険がききます。たとえば乳がんの放射線治療費は、3割負担なら全部(25回程度の通院)で10～12万円くらい。高額療養費制度を使えば、1カ月の支払いは、標準的な収入の人で8万円程度ですみます。

◆問い合わせ 健康推進課

国保の加入・脱退 届け出は14日以内に

	こんなときは14日以内に市役所国保医療課へ	届け出に必要なもの
加入の手続き	1. 八幡市に転入したとき	印かん、転出証明書
	2. 子どもが生まれたとき	印かん、国民健康保険証、母子手帳
	3. 他の健康保険等を脱退したとき	印かん、健康保険等の脱退証明書
	4. 生活保護が廃止されたとき	印かん、保護廃止決定通知書
	5. 外国人が転入などで加入するとき	外国人登録証明書
脱退の手続き	1. 八幡市から転出するとき	印かん、国民健康保険証
	2. 家族が死亡したとき	印かん、国民健康保険証、死亡を証明するもの
	3. 他の健康保険等に加入したとき	印かん、国民健康保険証、新しい健康保険証
	4. 生活保護を受けるようになったとき	印かん、国民健康保険証、保護開始決定通知書
その他の手続き	1. 退職者医療制度に該当したとき	印かん、国民健康保険証、年金証書
	2. 退職者医療制度に該当しなくなったとき	印かん、国民健康保険証
	3. 市内での転居、氏名変更、世帯主変更	印かん、国民健康保険証
	4. 保険証の紛失や汚れて使えなくなったとき	印かん、国民健康保険証または本人確認のできるもの
	5. 修学のため、家族が他の市町村に住むとき	印かん、国民健康保険証、在学証明書
	6. 一時的な理由により他の市町村に滞在するとき	印かん、国民健康保険証

※届け出をする時に本人確認を求めることがあります。免許証等、本人確認ができるものを持参してください。

代理人は、委任状と本人確認のできるものが必要です。

※同一世帯に国保加入者がいる場合、加入の手続きには国民健康保険証が必要です。

私たちは何らかの公的医療保険に加入しなければなりません。健康保険には全

なくても加入できる場合があります。国保に加入するときや脱退するときは、届け出が必ず必要です。必ず市役所の国保担当窓口へ届け出てください。

◆問い合わせ 国保医療課