

▶音の祭典inYAWATA
出演団体募集

日時 11月15日(日)午後1時30分～
場所 文化センター大ホール
対象 市内に活動・練習の拠点を
持つ団体および市内の学校
音楽の種類 クラシック音楽または
それに準ずる音楽
演奏形式 ①団体による器楽の演奏
(管弦楽、吹奏楽、各種アンサンブル、
室内楽等)②小学生による合奏、
合唱、オペレッタ、ミュージカル等
演奏時間 15分～20分(舞台準備等
を含む)
参加費 無料
申込み 5月11日(月)～6月4日
(木)の期間中、市民交流センター
または社会教育課に備え付けの用紙
で申し込んでください。
問合せ 市音楽連盟=水田(☎982-
3519)、寛(☎982-8763)、市民交
流センター(☎983-9202、火・木・
金曜日の午前9時～午後4時)、社
会教育課

▶初夏の陶芸教室

一度は陶芸をやってみたかった！
という人を対象に気楽に陶芸が楽し
める講座です。
日時 6月27日、7月11日、18日
(いずれも土曜日)午前9時～正午
(6月27日は午後4時まで)
場所 文化センター3階工作室、
7月11日は竹陶会の工房(大芝)
定員 24人(成人)
※応募多数の場合は「初めての人」
優先に抽選。
参加費 1,000円(講座・土・釉薬
・焼成費込み)
持ち物 前掛けと手ぬぐい
講師 市陶芸部会 会員
申込み ハガキに住所、氏名、年齢、
電話(携帯)番号を記入し、6月10
日(水)までに、〒614-8022市民交
流センター内 市文化協会へ
問合せ 市陶芸部会=沼倉(☎981-
1460)

▶体験講座「葦を学び
チマキを作ろう！」

八幡に昔から伝わる、葦の葉を巻
いたチマキを作ります。また、葦を
育成し、屋根を葺く仕事をしている
人を講師に招き、葦についてのお話
をしていただきます。
日時 6月6日(土)午後1時～
4時30分
場所 ふるさと学習館
対象 小学4年生以上の市民(小
学生は保護者同伴)
定員 先着30人
参加費 200円
※家族で複数名参加の場合は、1組
とし参加費200円。
申込み 電話で5月12日(火)から
ふるさと学習館(☎972-2580)で受
付開始。(午前9時30分～午後4時
30分、月・祝休館)

イベント

▶くらしのセミナー

消費者月間記念啓発劇
悪質商法や詐欺商法の口が、複
雑、巧妙化し、消費者被害は後を絶
ちません。啓発劇を通して、被害内
容を学び、だまされない、かしこい
市民になりましょう。
日時 5月23日(土)午後1時30
分～3時30分
場所 男山公民館 2階大会議室
内容 消費者啓発劇『～渡る世間
は、鬼だらけ!!～』(社全国消費生活
相談員協会関西支部「劇団エース」)
対象 市民
定員 先着50人
参加費 無料
申込み・問合せ 生活情報センター
に電話で申し込んでください(☎983-
8400)。定員になり次第、受け付
けを終了します。

▶人権文化セミナー開催

市岡裕子さん
トーク&ゴスペルコンサート
～足りないものに不平不満を
言わず、有るものに感謝～



日時 5月30日(土)午後2時～
内容
1部 講演『人生あきらめたらあか
ん!』市岡裕子さん
2部 ゴスペルコンサート
Spiritual Sounds
場所 八幡人権・交流センター
2階大ホール
入場料 無料(申込必要)
定員 150人
申込み・問合せ 八幡人権・交流セ
ンター(南ヶ丘隣保館)に電話また
は直接窓口で申し込んでください。
(☎981-3127)

松花堂ふれあい市

○日時 毎週土曜日 午前9
時～10時
○場所 松花堂美術館

流れ橋ふれあい市

○日時 毎週日曜日 午前10
時～正午
○場所 やわた流れ橋交流プ
ラザ「四季彩館」

※売り切れの節は、ご容赦くだ
さい。
問合せ 農業振興課

風薫る5月。絶好の行
楽シーズンです。そこで、
「連休に行きたい所」を
伺いました。

あなたも一言

欽明台西
布村 寛子さん



国宝姫路城。秋から天
守閣等の大改修が予定さ
れ、しばらく美しい姿が
観られなくなるそうで
す。帰りには、三由のア
ウトレットに立ち寄って
ショッピング。
近い所では、新緑の松
花堂庭園!

八幡柴座
岡本 あや子さん



日帰り、近隣の神社、
仏閣に。中でもボタンが
見ごろの長谷等がいいで
すね。
先日、八幡さんの特別
拝観に。満開の桜の中、
大修理が終わって、色鮮
やかによみがえった本殿
は、素晴らしいかったです。

男山石城
古西 智栄さん



毎年行っている東京デ
イズニーランドに、今年
も是非。それと広島の主
人の実家に。いつも、新
幹線を利用してはいます
が、高速料金が安くなっ
たので、お金を貯めて車
を買おうかな…と思案中
です。

今月のテーマ
連休に行きたい所

市民ギャラリー



菜の花が満開の中、鯉のぼりを揚
げました。木津川のサイクリングロ
ードを行き交う人達に、元気よく泳
ぐ姿を楽しんでもらっています。
西川 ゆきこ(川口)

【写真】 鯉のぼり

桜散り川面にうずまき花びらの
風情に我の足は止まりて
今村 和子(八幡清水井)
遠近に散りゆく桜まゝならず
葉陰疎らに淀の川瀬に
横矢 政久(八幡清水井)
トランプのQはクインだ勝ったぞと
眼を輝かし五歳児の声はずむ
六戸 光夫(八幡小松)

【短歌】

【俳句】
薫風にほのかに香る藤の花
岩城 光子(男山香呂)
つがい鳥木ノ芽ついでみ枝渡り
栗野 美子(橋本新石)
空おもし雲かきわけて春日さす
中村 豊子(八幡清水井)

情報

市役所への問い合わせは
☎983-1111(代)へ
市の主催・共催・後援のみ掲載

市政情報

▶母子家庭奨学金

府では、母子家庭の児童に奨学金を支給しています。

対象 配偶者と死別、離婚している人、未婚の母で現在も婚姻していない人、配偶者に1年以上遺棄されている人、配偶者の生死が不明の人、配偶者が精神や身体の障がいにより長期間働くことができない人、配偶者の長期拘禁により、その扶養が受けられない人。

申込み 5月29日(金)までに子育て支援課へ申請用紙を提出してください(6月以降に申請された場合は、申請月の翌月分から支給)。なお、母子福祉推進員または民生児童委員の証明が必要です。昨年の受給者も改めて、申請をしてください。所得に制限はありません。

※府が実施している他の奨学金を受けている人は対象外となります。

区分	支給額(年額)	
奨学金	乳幼児	11,000円
	小学生	21,500円
	中学生	43,000円
	高校生	64,000円
高等学校入学支度金	35,000円	

問合せ 子育て支援課

▶交通遺児奨学金

府では、交通遺児奨学金を支給しています。

対象 府内に居住し、陸・海・空の交通事故により親などを亡くした乳幼児、小学生、中学生、高校生など
申込み 5月29日(金)までに子育て支援課へ申請用紙を提出してください(6月以降に申請された場合、申請月の翌月分から支給)。なお、民生児童委員および学校(園)長の証明が必要です。所得に制限はありません。

※府が実施している他の奨学金を受けている人は対象外となります。支給額については上記の母子家庭奨学金と同額です。

問合せ 子育て支援課

▶障害者手当

○特別障害者手当

重度の障がい(2つ以上重複し、日常生活において常時特別の介護が必要な20歳以上の在宅の重度障がい者)に支給します。

○障害児福祉手当

重度の障がい(1つ以上あり、日常生活において常時特別の介護が必要な20歳未満の在宅の障がい児)に支給します。

※障がいの程度や所得により制限があります。

問合せ 障がい福祉課

退職(失業)による特例免除制度をご利用ください

厚生年金に加入していた人が退職(失業)すると、市役所で国民年金の第1号被保険者になるための手続きを行い、保険料を納めることになります。

保険料を納めることが経済的に困難な人には、申請によって保険料の納付を免除される制度(特例免除制度)があります。この制度を利用すると、保険料を納めなくても、免除された期間は、老齢基礎年金・老齢厚生年金の受給資格期間や障害基礎年金・遺族基礎年金の受給資格期間にカウントされます。

・退職(失業)時の

特例免除制度とは

特例免除制度を利用することができるのは、免除申請する年度または、前年度に退職(失業)した人です。この制度では、本人の所得の状況を除外して審査が行われます。ただし、配偶者、世帯主に

一定以上の所得があるときは免除が認められないことがあります。また、保険料の全額が免除される全額免除のほか、申請者の意思によって、保険料の一部を納付する、四分の一免除、半額免除または四分の三免除も選択できます。

手続きには、「国民年金保険料免除申請書」を提出し、年金手帳など基礎年金番号がわかるもの・認印・失業していることを確認できる公的機関の証明の写し(雇用保険受給資格者証・離職票等)が必要です(申請書は市役

所または社会保険事務所にあります)。

なお、扶養されていた配偶者も、扶養者が退職された場合この特例免除の対象となります。免除制度の詳細については、社会保険事務所にご相談ください。

・追納制度について

免除された期間については、10年以内であれば保険料を納められる「追納制度」が利用できます。問合せ 市民課・京都南社会保険事務所(☎643-2547)

「ねんきん定期便・特別便」等相談会を実施

年金受給者および加入者にお届けしています「ねんきん定期便」および「ねんきん特別便」等について、社会保険労務士による相談を実施します。

日時 5月15日(金)
午前9時～午後5時
(正午～午後1時を除く)
場所 市役所1階税務相談室
問合せ 京都南社会保険事務所
庶務課(☎644-1165)

▶児童手当を

受給していない人へ

児童手当を受給していない人は5月1日(金)～5月29日(金)の間に認定請求をしてください。対象となるのは、小学校修了前までの児童を養育し、前年分の所得が一定額未満の人です。平成20年分の所得と扶養人数によって、平成21年度は受給できる場合がありますので認定請求をしてください。なお、支給は認定請求月の翌月分から支給となります。

問合せ 子育て支援課

スポーツ

▶市民総体バドミントン大会

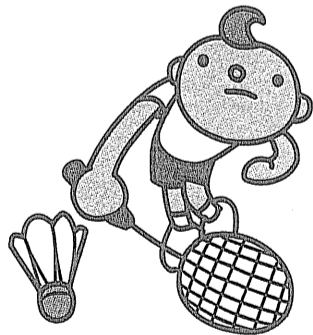

日時 6月14日(日)午前9時～
場所 市民体育館
対象 市内在住・在勤・在学者(小学4年生以上)

参加費 1ペア2,000円(別途登録料1人500円)

試合方法 リーグ戦(男女別ペアの個人戦)

申込み 6月1日(月)までにFAXで、住所、氏名、年齢、バドミントン歴、性別、電話番号を記入し、藤元由美(FAX981-9117)へ
※参加費・登録料は同日までに、京都銀行男山支店、普通Na777764八幡市バドミントン協会会計辻日登美へ振り込む。

問合せ 市バドミントン協会=藤元(☎・FAX981-9117)

▶市民総体

グラウンド・ゴルフ大会

日時 6月6日(土)午前8時45分～午後1時

場所 市民スポーツ公園

対象 市内在住者

参加費 1人300円

試合方法 4ラウンド個人戦

申込み 住所、氏名、年齢、性別、電話番号を記入して5月20日(水)までに下記へFAXしてください。

問合せ 市グラウンド・ゴルフ連盟
会長=近藤(☎・FAX983-1703)

募集

▶グリーンカーテンで

涼しい夏を

みどりのつどいガーデニング講習会の参加者を募集します。ゴーヤで作ったグリーンカーテンは夏、家の中に熱を入れないことによって涼しい空間を作り出す、環境に優しいものです。講習会の参加者には、ゴーヤの苗をプレゼントします。

日時 ①5月17日(日)②5月24日(日)いずれも午前10時～正午(雨天決行)

場所 ①市役所前広場②生涯学習センター1階会議室1

定員 ①先着170人②先着100人
※市内在住・在勤者に限る(苗のプレゼントは1家庭3株とします。袋を持参してください)。

共催 八幡市環境市民ネット
申込み 5月14日(木)までに、住所、氏名、電話番号、希望日(どちらか1日)を記入し、郵送・Eメール・FAXで〒614-8501市役所環境保全課(Eメールkankyo@mb.city.yawata.kyoto.jp、FAX982-7988)へ

問合せ 環境保全課

▶佐藤康光杯争奪将棋大会

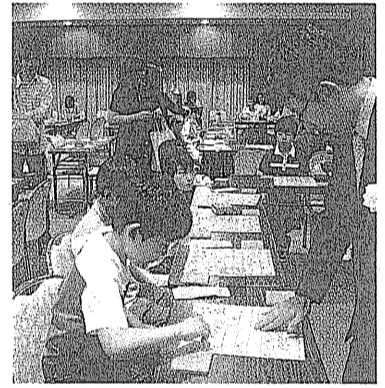

第11回佐藤康光杯争奪将棋大会の参加者を募集します。ふるって参加してください。

日時 6月7日(日)午前9時受付(9時30分開会)

場所 文化センター

資格 アマチュアの人(過去のこの大会で、B級、C級優勝者は上のクラスで申し込んでください)

定員 各クラス先着64人

クラス	内容	募集人数
A級	2段以上	64人
B級	3級～初段	64人
C級	4級以下	64人
ジュニア級	小学生以下の初級者	64人

参加費 一般2,000円。身体障がい者および中学生以下は1,000円。昼食弁当と記念品付

競技 全局平手戦(日本将棋連盟対局規定準用)。原則として4人1組による予選(2勝通過・2敗失格)後、決勝トーナメント

申込み 5月18日(月)必着で、郵便為替用紙に郵便番号・住所・氏名・電話番号・年齢(学生は学校名と学年)・性別・参加希望クラスを明記し、参加費を振り込んでください。ハガキ・FAXは受け付けません。

郵便振替口座番号

00930-5-225595

佐藤康光杯争奪将棋大会実行委員会

問合せ 社会教育課

生活情報センターだより



長期使用製品安全点検制度

製品が古くなると部品等が劣化(経年劣化)し、火災や死亡事故を起こすおそれがあります。事故を防ぎ、商品を長く安全に使うために「長期使用製品安全点検制度」が平成21年4月1日からスタートしました。

★「長期使用製品安全点検制度」は、メーカーなどに登録された所有者へ点検時期を知らせ、点検を促すことで事故を防止するための制度です。なお、無償の保証期間とは異なり、点検には料金がかかります。

★この制度の対象製品(特定保守製品)となるのは、**屋内式ガス瞬間湯沸器(都市ガス用/プロパンガス用)・屋内式ガスバーナー付ふろがま(都市ガス用/プロパンガス用)・石油給湯器・石油ふろがま・密閉燃焼(FF)式石油温**

風暖房機・ビルトイン式電気食器洗機・浴室用電気乾燥機、です。法施行日以降に製造・輸入された製品であり、注意喚起等の表示が義務化されました。

★特定保守製品を買ったら、製品に添付されている所有者票を返送し、所有者登録をしましょう。点検時期の通知を受け取るためには、所有者情報の正確な登録が必要です。変更の際は早めにメーカーなどの登録先に知らせましょう。賃貸住宅・アパートなどで製品を家主が設置・所有している場合は、家主が所有者登録する必要があります。

事故が起きると、周りの人にも迷惑がかかります。点検時期が来て、点検通知が届いたら忘れずに点検を受けましょう。

生活情報センター ☎983-8400

短 信

▶シルバー人材センター 子どもからおとなまで 学べるパソコン教室

日 時 毎週(月・火・木・金・土)
・午前コース(午前9時30分～正午)
・午後コース(午後1時30分～4時)
※上記の曜日、時間以外の相談も受け付けます。

場 所 シルバー人材センター
コース内容 ①パソコン操作初級～中級②表計算入門③画像処理④動画や音楽メール⑤発表会資料作成⑥自治会・サークルの文書・会計簿・ちらし作成★特別コース プレゼンテーション資料の作成
受講料 1回2,400円※テキスト代300円。
問合せ シルバー人材センター事務局 ☎983-0822

▶名神高速道路集中工事

下記のとおり名神高速道路の集中工事を実施します。昼夜連続車線規制します。渋滞が予想されますので、ご理解とご協力をお願いします。
期 間 5月11日(月)午前5時～23日(土)午前6時
区 間 豊中IC～春日井IC
※なお工事期間中の午後8時～翌午前6時まで、京都南IC～京都東IC間上下線夜間通行止めも同時に行います。
問合せ 西日本高速道路株式会社専用フリーダイヤル ☎0120-87-1620

【寄附】 エコー歌謡同好会から4月13日、「福祉に役立ててください」と市に38,500円を寄付していただきました。ありがとうございました。

▶市民課の地域窓口

住民票等の証明書発行業務を行います。

場所	取扱日時
男山窓口(生活情報センター内)	月～金曜日、午前9時～正午・午後1時～4時30分
橋本窓口(橋本公民館内)	※休業日 土・日曜日、祝日および年末年始。
美濃山窓口(美濃山コミセン内)	
東部窓口(JA京都やましろ八幡市支店内)	

▶法律・家庭・人権 無料相談所開設

5月1日～7日の憲法週間の一環として、京都弁護士会・京都地方法務局・京都家庭裁判所・京都地方裁判所が「法律・家庭・人権無料相談所」を開設します。※予約不要。

日 程	会 場
5月11日(月)	ジャスコ洛南店
5月12日(火)	高島屋京都店
5月13日(水)	JR京都伊勢丹

受付時間 午前10時～午後2時30分
問合せ 京都地方裁判所総務課 ☎257-9123ダイヤルイン

▶関西医科大学市民公開講座

日 時 5月30日(土)午後2時～4時30分(受付は午後1時30分から)
場 所 関西医科大学附属枚方病院 13階講堂(枚方市新町2-3-1)
講 演 ①『腰痛症—その原因と対策—』整形外科 笹井邦彦さん②『手術以外のがん治療—放射線治療、化学療法、緩和治療など』放射線科 鎌田実さん
※受講料不要・申込不要。
問合せ 関西医科大学附属枚方病院 管理課広報係 ☎072-804-2980

▶し尿収集の日程と回収地域

問合せ 城南衛管 ☎631-5171

5月12日(火)、6月2日(火)	川口高原
5月13日(水)、6月3日(水)	科手
5月14日(木)、6月4日(木)	橋本、土井、高坊、大谷、長町、樋ノ口、八幡木津川以北
5月15日(金)、6月5日(金)	森垣内、名残、川口(高原を除く)、双栗、戸津(国道以西)、下奈良(国道以西)、二階堂
5月18日(月)	山柴、千束、垣内山、吉野垣内、吉野、柴座、且所、山路、森、御馬所、城ノ内、菖蒲池、山本、今田、園内、西島、三本橋、三ノ甲、馬場、沓田、河原崎、五反田、平田、長田、石不動、軸、岸本、東林、高畑、神原、舞台、吉原、渡ル瀬、盛戸、源氏垣外、平谷、柿木垣内、小松
5月19日(火)	清水井、松原、広門、植松、女郎花、三反長、式部谷、隅田口、山下、大芝、男山指月、男山吉井、男山松里、久保田、中ノ山、山田、一ノ坪、砂田、安居塚、福祿谷、月夜田、枚方バイパス沿線、南山、美濃山
5月20日(水)	上奈良、内里、戸津(国道以東)、下奈良(国道以東)
5月21日(木)	里上津屋、浜上津屋、野尻、岩田

生 活

▶不用品情報

○提供
スチール用品▼スキー板(無料)▼ステッパー(1千円) 石油・ガス用品▼蓄熱パワーヒータ(2千円) 電気▼電気コタツ(無料)▼ワープロ(無料)▼食器棚(無料)▼学習机(無料)▼センターテーブル(無料)▼2人用布製ソファ(無料)▼ビニール用品▼チャイルドシート(無料)▼ジュニアシート(無料)▼A/B型兼用ベビーカー(無料)▼20号、24号自転車(各5百円)
○希望
▼物△大人用自転車△幼児用補助イス(後部)▼スチール用品△剣道防具一式△スキー靴(子供用) 電気△CDラジカセ△ミシン△ノートパソコン△その他△金庫△早苗幼稚園カバンと体操服
問合せ 生活情報センター ☎983-8400

▶大型ごみ祝日持ち込み

5月の大型ごみ祝日持ち込みは4日(月・祝)、5日(火・祝)、6日(水・振替休日)の午前9時～正午です。場所は市役所別館環境事務所です。なお、平日の持ち込みは午前8時30分～午後4時30分です。
なお、持ち込みは5点以内です。※戸別収集の予約は、環境業務課 ☎983-5340まで。電話番号はお間違いのないようお願いいたします。
問合せ 環境業務課

▶食用廃油の回収日と地域

問合せ 環境業務課

5月13日(水)	上奈良・下奈良・上区・中区・内里・三区公会堂、石清水ビューハイツ、双栗・五区集会所、川口天満宮前、市役所庁舎東側、八幡人権・交流センター、八幡御馬所、南山小西側、柿ヶ谷集会所、福祿谷114・166番地
5月15日(金)	長町北・樋ノ口集会所、長町児童公園、長町11番地、橋本公民館、橋本栗ヶ谷26番地、ひつじ・やぎ公園、足立寺史跡公園

※前日に18リットル容器を設置し回収日に持ち帰りますので、回収日の午前8時までにし出してください。

NEW BOOK 新着図書紹介

【児童図書】

「特急おべんとう号」

岡田 よしたか/作・絵



はれわたった空、さわやかにそよぐ風。おべんとうの中のごはん、たまごやきやフランクフルトなどのおかずたちのマラソン大会のはじ

まり、はじまり。それはもう、みんなおおさわぎ！小学初級くらいから

【成人図書】

三匹のおっさん 有川 浩
望郷の道 上・下 北方 謙三
暴雪圍 佐々木 譲
昂 谷村 新司
プリンセス・トヨトミ 万城目 学
くじら組 山本 一力
ま、いっか。 浅田 次郎
ラクガキいっぷく 中野 翠

【参考図書】

世界年鑑2009 共同通信社
社会保障便利事典 平成21年版
週刊社会保障編集部

▶図書館の休館日

図書館は毎週月曜日、5日(火・祝)、6日(水・振替休日)、7日(木・振替休館日)、28日(木・館内整理日)は休館します。

◆八幡市民図書館 ☎982-7322

◆男山市民図書館 ☎982-4123

▶使用済みの携帯電話は 携帯電話販売店へ

使用済みの携帯電話は各販売店で回収し、リサイクルされています。
携帯電話には貴重な金属が含まれていますので、ごみとして出さないで販売店へ返してください。

▶自動車文庫の巡回日程

・大雨注意報・警報発令時は運休
・★の巡回日に市民課の証明受付業務を行います(証明書は、後日郵送)

30分間停車します	
5月15日(金)	
南ヶ丘保育園	14:00～
欽明台東(欽明つつじ公園)	14:50～
内里(有都小学校)	15:40～
川口(まつむし児童公園)	16:20～
5月20日(水)	
有都交流センター	14:10～
美濃山御幸(みゆき南公園)	15:00～
美濃山出島(農協集荷場)	15:40～
岩田岩ノ前(石田神社御旅所)	16:20～
5月1日、22日(金)	
岩田松原(魚清前)	14:10～
八幡山田(しのめ公園)	15:00～
美濃山幸水(幸水集会所)	15:40～
★八幡樋ノ口(今井氏宅前)	16:30～
5月27日(水)	
男山笹谷(わかたけ保育園)	14:10～
橋本意足(あらかし公園)	15:00～
橋本西山本(橋本橋東側)	15:40～
西山足立(橋本児童センター)	16:20～
5月8日、29日(金)	
有都福祉交流センター	14:00～
都々城地区センター	14:40～
★八幡長町・北(シンエイ化学内)	15:30～
橋本栗ヶ谷(メロディハイム前)	16:20～
5月13日(水)	
南ヶ丘児童センター	14:00～
橋本塩釜(島岡歯科医院前)	14:40～
上津屋浜垣内(御旅所)	15:30～
★八幡長町・南(児童遊園)	16:20～



子育て相談

子育てについての悩みごとや困ったことなど、気軽にご相談ください。

月曜～金曜日(祝日除く)午前9時～正午、午後1時～4時
子育て支援センター「あいあいポケット」(男山指月3-11 指月児童センター内/☎983-8747)
第二子育て支援センター「そよかぜ」(八幡三反長10 南ヶ丘第二保育園内/☎981-5009)

【赤ちゃんの広場】妊婦と生後2か月から1歳半くらいまでの親子が対象。赤ちゃんと一緒に手遊びやふれあい遊びを楽しみましょう。

- 8日(金)南ヶ丘保育園
8日(金)みその保育園
8日(金)わかたけ保育園
11日(月)南ヶ丘第二保育園
11日(月)みやこ保育園
15日(金)竹園児童センター
20日(水)美濃山グリーンタウン集会所
22日(金)美濃山コミュニティセンター
27日(水)橋本児童センター
27日(水)有都保育園

【あいあいサロン・そよかぜサロン】子育てについて、お母さん同士で気軽におしゃべりや交流をしましょう。

妊婦と生後2か月から1歳未満くらいの親子が対象。時間は午前10時～11時15分です。

＜あいあいサロン＞
14日(木)・28日(木)子育て支援センター

＜そよかぜサロン＞
19日(火)第二子育て支援センター
※両方に参加可能です。

【あそびの広場】おむね1歳半から就学前までの親子が対象。時間は午前10時～11時30分です。第二子育て支援センターに事前に申し込んでください。

- 竹園児童センター 1日(金)
○美濃山コミュニティセンター 7日(木)
○橋本児童センター 13日(水)

【お話の出勤】市内のあちこちに、お話をもって出かけます。手遊びや大型絵本の読み聞かせなど。

日時 29日(金)午前10時30分～11時30分

場所 さざなみ公園(安居橋横)
※申込不要。就学前のお子さん・お孫さんとお越しください。

【双子(多胎児)交流会】双子以上の親子、双子以上のお子さんを妊娠している人が対象。親子で自由に遊んだり、親同士の交流をしましょう。

申し込みは事前に子育て支援センターへ。
日時 21日(木)午前10時～11時30分
場所 子育て支援センター

●保育園の開放日

南ヶ丘保育園...1日(金)こいのぼりを作ろう、21日(木)・28日(木)園庭開放

南ヶ丘第二保育園...7日(木)園庭や室内で好きな遊びをしよう、25日(月)園庭開放

みその保育園...21日(木)園庭で遊ぼう、26日(火)園庭開放

みやこ保育園...18日(月)園庭で遊ぼう、26日(火)園庭開放

有都保育園...20日(水)おもちゃや園庭で遊ぼう

わかたけ保育園...14日(木)園庭で遊ぼう、22日(金)園庭開放

八幡保育園...20日(水)砂場で遊ぼう

山鳩保育園...13日(水)えのぐで遊ぼう・フィッシュパーティー

ぶどうの木保育園...21日(木)園庭で遊ぼう、毎週木曜日園庭開放(雨天中止)

くすのき保育園...13日(水)えのぐで遊ぼう・フィッシュパーティー

山鳩第二保育園...20日(水)▼クッキング(よもぎもち)、15日(金)▼

<問合せ>

- 南ヶ丘保育園 (☎981-3125)
南ヶ丘第二保育園 (☎982-3330)
みその保育園 (☎981-8101)
みやこ保育園 (☎981-2511)
有都保育園 (☎981-0873)
わかたけ保育園 (☎983-1313)
八幡保育園 (☎981-7491)
山鳩保育園 (☎981-0982)
ぶどうの木保育園 (☎982-9013)

・22日(金)▼・29日(金)▼ふれあい広場・かるがもランド

※時間は午前10時～11時30分(▼は午前10時～正午)です。

※申込不要。直接、園にお越しください。

●幼稚園の開放日

八幡幼稚園...13日(水)ようちえんで遊ぼう

八幡第二幼稚園...13日(水)みんなといっしょに遊ぼう

八幡第三幼稚園...20日(水)園庭で遊ぼう

八幡第四幼稚園...20日(水)いっしょに遊ぼう

橋本幼稚園...27日(水)ふれあい遊び

有都幼稚園...20日(水)おもちゃや園庭で遊ぼう

なるみ幼稚園...27日(水)▲

早苗幼稚園...13日(水)▲、27日(水)▲

※時間は午前10時～11時30分(▲は午前10時30分～正午)です。

※申込不要。直接、園にお越しください。

- くすのき保育園 (☎983-1200)
山鳩第二保育園 (☎981-0700)
八幡幼稚園 (☎981-0180)
八幡第二幼稚園 (☎981-6950)
八幡第三幼稚園 (☎982-8566)
八幡第四幼稚園 (☎982-2447)
橋本幼稚園 (☎982-0607)
有都幼稚園 (☎981-0873)
なるみ幼稚園 (☎982-3368)
早苗幼稚園 (☎981-2268)

困った時は
ご相談ください

市役所代表番号(☎983-1111)から各課にお問い合わせください。

◆弁護士相談

秘書広報課

【電話予約制先着順、定員(8人)になり次第締切】

京都弁護士会より派遣された弁護士が相談に応じます。時間はいずれも午後1時15分～4時です。

12日(火)＜予約は7日～＞文化センター2階会議室1

19日(火)＜予約は12日～＞生活情報センター

6月2日(火)＜予約は5月26日～＞文化センター2階会議室1

※電話予約を午前9時から、生活情報センター(☎983-8400)で受け付けます。

◆行政相談

秘書広報課

国や府、市などの行政に関する苦情や意見・要望を受け付けます。

15日(金)文化センター2階会議室1

※時間は午前10時～正午・午後1時～4時です。

◆女性相談

人権啓発課

恋人や親しいパートナーからの暴力、ストーカー、セクハラなどの女性の悩みについて相談に応じます。

月曜～金曜日(祝日除く)午前10時～午後5時、八幡人権・交流センター(☎983-1784)

◆児童虐待の通告について

子育て支援課

月曜～金曜日 午前8時30分～午後5時

※緊急時は土日祝日、夜間の対応を行います。

※府宇治児童相談所(☎0774-44-3340)でも対応します。

◆母子父子家庭相談

子育て支援課

母子・父子家庭の皆さんの相談を受け付け、悩みごとを解決する情報を提供します。

月曜～金曜日(祝日除く)午前10時～午後5時、子育て支援課

◆家庭児童相談室

子育て支援課

子どものことで心配なことがあれば一緒に考え、助言をします。

月曜～金曜日(祝日除く)午前10時～午後5時、子育て支援課

◆ふれあい福祉相談

ふれあい福祉センター

困りごとの内容を問わず、専任相談員が相談に応じます。まずは、お電話ください。ふれあい福祉センター(☎983-2000)

【常設相談】

月曜～金曜日 午前9時～午後4時、福祉商工会館内社会福祉協議会(時間外の夜間・休日はセンターが委託する機関への転送電話で受け付けします)

【出張相談】

21日(木)午前10時～午後2時、八寿園

◆介護相談

高齢介護課

高齢者の介護やひとり暮らし高齢者の生活不安に関する相談と情報提供を行います。

月曜～金曜日(祝日除く)午前8時30分～午後5時、地域包括支援センター(市役所高齢介護課内)、地域包括支援センターやまばと(☎982-8000)

※以下の在宅介護支援センターでも相談を受け付けています。

京都八勝館(☎982-3883)、京都ひまわり園(☎983-8111)、有智の郷(☎972-1000)

◆人権相談

人権啓発課

人権の侵害や差別、いやがらせなど、人権に関わる相談やいろいろな悩みに人権擁護委員が応じます。ひとりで悩まず、ご相談ください。

1日(金)、11日(月)、25日(月)八幡人権・交流センター、電話相談も受け付けます(☎981-3127)。

※時間はいずれも午後1時～4時です。

◆消費生活相談

生活情報センター

消費生活全般に関わる相談に、公的資格を持った専門相談員が応じます。

月曜～金曜日(祝日除く)午前9時～正午・午後1時～5時、生活情報センター(☎983-8400)

◆年金相談

市民課

【電話予約制】待ち時間を短縮するため予約制になっています。年金相談を希望される人は下記に予約してください。

22日(金)午前10時～午後4時、文化センター2階会議室1

予約先 京都南社会保険事務所庶務課(☎644-1165)

※八幡人権・交流センター(南ヶ丘隣保館)、有都交流センター(都隣保館)

特定健康診査・後期高齢者健康診査等

これまでの基本健康診査にかわって、平成20年度から特定健康診査・後期高齢者健康診査等を実施しています。
 ※費用はいずれも無料。受診期間は、7月1日(水)～10月31日(土)です。
 別紙「高齢者・成人のための健診(検診)のお知らせ」を合わせてご覧ください。

40歳から74歳の人

***特定健康診査**
①国民健康保険加入者
 国民健康保険に加入している40～74歳の人を対象に指定医療機関で特定健康診査を行います。対象者には、6月下旬に「受診券」「受診票」等を郵送します。
 健診内容 問診、腹囲などの身体計測、血圧測定、血液検査(血糖・血中脂質・肝機能・貧血)、尿検査など。申込不要(ただし、4月2日以降に国民健康保険に加入した人は9月30日(水)までに健

康推進課で手続きが必要です)。
②国民健康保険以外の健康保険加入者
 特定健康診査内容等の詳細については、加入している健康保険(医療保険者)へ問い合わせてください。

75歳以上の人と、65歳以上で一定障がい認定者

***後期高齢者健康診査**
 生活習慣病の予防・早期発見のための健康診査を実施します。
 健診内容 問診、身体計測、血圧測定、血液検査(血糖・血中脂質

・肝機能・貧血)、尿検査、心電図など。
 申込み 健康推進課備え付けの申込書またはハガキに「後期高齢者健康診査申し込み」と①住所②氏名③生年月日④電話番号を記入して、9月30日(水)までに健康推進課へ郵送(当日消印有効)または持参してください。申込者には6月下旬から「受診票」等を送付します。

健康保険に加入していない生活保護受給者の健康診査(40歳以上の人)

***生活習慣病予防健康診査**
 健診内容 国民健康保険が実施する特定健康診査と同様の検査項目です。
 申込み 保護課で「生活保護受給証明書」の交付を受け、9月30日(水)までに健康推進課に申し込んでください。申込者には6月下旬から「受診票」等を送付します。

お知らせ

▶耳の相談会

耳の聞こえに悩む人や不安をもつ人の総合的な専門相談に応じます。
 日時 5月20日(水)午後1時30分～3時30分
 場所 福祉・商工会館
 内容 ミニ講演会、聴力測定、補聴器相談・展示、福祉相談など
 問合せ 社会福祉協議会(☎983-4450、FAX983-5798)

▶はつらつ健康教室

介護予防を目的に健康づくり教室を八寿園で6月から開始します。対象者 市内在住の65歳以上で外出の機会が少ない人(介護保険の通所系サービスや介護予防教室などの利用者は除く)
 内容 体操、ゲーム、茶話会、季節の行事など



日時 ①毎週月曜日の午後1時30分～3時30分 ②毎週金曜日の午前10時～正午
 場所 老人憩いの家「八寿園」(男山美桜18)
 定員 ①②各25人
 参加費 1回100円(この他内容により実費負担あり)
 申込み 5月1日(金)～5月15日(金)に高齢介護課まで。定員を超えた場合は抽選します。
 ※八寿園以外の会場は、9月以降に開始する予定です。

小児救急医療

下記の医療機関では休日・夜間に小児専門医が当直し、小児救急患者を診察します。

曜日	病院名	時間帯
月	宇治徳洲会病院	午後8時～翌日午前8時
火		
水		
木		
金		
土	田辺中央病院	午前8時～翌日午前8時
日		
祝		

問合せ
 宇治徳洲会病院 (☎0774-20-1111)
 田辺中央病院 (☎0774-63-1111)

▶肝炎ウイルス検診

40歳の国民健康保険加入者(平成21年4月1日現在)には6月下旬に「受診票」を順次発送します。41歳以上で過去に肝炎ウイルス検診を受けたことのない人、または40歳で国民健康保険以外の被保険者で過去に肝炎ウイルス検診を受けたことのない人は申し込みが必要です。健康推進課に備え付けの申込書またはハガキに「肝炎ウイルス検診申し込み」と①住所②氏名③生年月日④満年齢⑤電話番号を記入して、9月30日(水)までに健康推進課へ郵送(当日消印有効)または持参してください。費用は無料。受診期間は7月1日(水)～10月31日(土)です。

休日応急診療所



(☎983-3001)
 診療日 日曜日・祝日・年末年始
 場所 八幡園内73-3(市役所北側)
 診療科目 内科・小児科、歯科
 受付時間 午前11時30分～午後5時30分
 診療時間 正午～午後6時

▶日本脳炎

現在、日本脳炎予防接種については、予防接種法に基づき実施していますが、厚生労働省の通知により、平成17年5月30日付けで積極的な勧奨を差し控えています。新しいワクチンでの接種は現在のところ未定です。

※蚊が多い地域へ渡航するなどの理由で接種を希望する場合は健康推進課へ相談してください。

高齢者・成人

▶前立腺がん検診

55歳以上の男性が対象です(前立腺治療中の人を除く)。健康推進課に備え付けの申込書またはハガキに「前立腺がん検診申し込み」と①住所②氏名③生年月日④満年齢⑤電話番号を記入して、9月30日(水)までに健康推進課へ郵送(当日消印有効)または持参してください。

費用は自己負担金500円が必要ですが、以下のA～Dに該当する人は無料です。

A 70歳以上の人 B 65～69歳で後期高齢者医療制度に加入している人 C 70歳未満で市民税非課税世帯の人 D 70歳未満で生活保護世帯の人

Aの人には無料の手続きの必要はありませんが、B・C・Dの人は事前に手続きが必要です。健康推進課へ電話連絡または窓口までお越しください。手続きをしないと無料となりませんのでご注意ください。

▶不妊治療費を一部助成

市は、不妊治療を受けている夫婦の経済的負担を軽減するため、治療に要する費用の一部を助成します。
 対象 市内に居住し、かつ京都府内市町村に1年以上住所を有する夫婦で各種医療保険に加入している人
 対象となる治療 不妊治療のうち保険適用の治療

※府外の医療機関での治療も対象。助成金額 保険診療に係る被保険者自己負担額の2分の1
 ※1年度1人当たり3万円を限度。申請に必要な書類

①不妊治療助成金交付申請書②不妊治療医療機関等証明書③不妊治療助成金交付請求書

申請 診療日から起算して1年以内に上記①～③の書類を市役所健康推進課へ郵送または持参ください。※申請用紙は健康推進課にあります。

▶5月の各種健康相談の開設日

▼窓口リハビリ相談
 21日(木) 母子健康センター
 40歳以上が対象。作業療法士が運動や福祉用具などの相談に応じます。

▼窓口健康相談
 21日(木) 母子健康センター
 40歳以上が対象。保健師が健康に関する相談に応じます。

▼高齢者健康相談
 21日(木) 南ヶ丘老人の家
 27日(水) 有都福祉交流センター
 28日(木) 八寿園
 65歳以上が対象。血圧測定と検尿の後、保健師が健康相談に応じます。

※時間はいずれも午前9時30分～11時。有都福祉交流センターのみ午後1時30分～2時30分。
 ※窓口リハビリ相談は事前に健康推進課へ予約してください。



ありがとう
 つたわるこころが
 うれしいよ

児童福祉週間
 5月5日～11日

保健医療福祉

市役所への問い合わせは
☎983-1111 (代)へ

保健

◆保健コーナーに関する問い合わせは、健康推進課へ(個別に問い合わせがあるものを除く)。

- ◎乳幼児健診や予防接種を受ける前に、あらかじめ質問票や予診票を記入してから会場までお越しください。
- ◎予防接種を受ける前に、冊子「予防接種と子どもの健康」をよくお読みください。
- ◎母子健康手帳を忘れずに持参ください。

乳幼児・児童

◎特に表記があるもの以外、実施場所は母子健康センターです。

▶3カ月児健康診査



生後3カ月児が対象(平成21年1月11日～31日生)。身体測定、内科診察、栄養士による離乳食・栄養相談、保健師が発達面の観察や育児についての相談に応じます。母子健康手帳と「3カ月児健康診査質問票」を持参ください。

日程 5月25日(月)
受付時間 午後1時～2時
※次回は6月9日(火)です。

▶1歳6カ月児健康診査

1歳6カ月児が対象。身体測定、内科・歯科診察、歯ブラシ指導、保健指導、栄養相談と、手作りおやつを試食を行います。歯ブラシを忘れずに持参してください。

日程 5月12日(火)＝平成19年10月21日～11月1日生が対象
5月29日(金)＝平成19年11月2日～12日生
受付時間 午後1時～2時
※次回は6月12日(金)です。

▶3歳児健康診査

3歳6カ月児が対象(平成17年11月生)。身体測定、検尿、視力検査、内科・歯科診察と発達面の相談を行います。幼児期最後の総合的な健康診査ですので、お子さんのふだんの様子、体の具合を知っている人と一緒にお越しください。

日程 5月19日(火)、20日(水)
受付時間 午後1時～2時
※次回は6月16日(火)、17日(水)です。

▶育児健康相談

およそ生後10カ月児が対象。身体測定、保育士によるふれあい遊びのほか、保健師が育児についての相談に応じます。生後10カ月児以外にも身体測定や育児相談を行っています。今月は平成20年6月生が10カ月児対象となります。

日程・場所
5月7日(木) 男山公民館
5月8日(金) 八幡人權・交流センター(南ヶ丘隣保館)
5月11日(月) 美濃山コミセン
5月12日(火) 橋本公民館
5月13日(水) 指月児童センター
5月14日(木) 母子健康センター

6月2日(火) 橋本公民館
6月3日(水) 指月児童センター
6月4日(木) 男山公民館
6月8日(月) 美濃山コミセン
受付時間 午前9時30分～10時30分
※男山公民館、指月児童センターには公共交通機関でお越しください。

予防接種

◎特に表記があるもの以外、実施場所は母子健康センターです。

▶経口生ポリオ

生後3カ月から7歳6カ月未満の乳幼児で、41日(6週間)以上の間隔をあけて、2回接種します。ポリオ予防接種は他の予防接種に無理のないように組み込んでください。投与は5月と11月に行っています。
▽母子健康センター＝8日(金)、14日(木)、21日(木)、27日(水)
▽男山公民館＝13日(水)、18日(月)、26日(火)
※受付時間は、午後1時20分～2時20分。男山公民館には、公共交通機関でお越しください。

▶BCG

生後6カ月未満の乳児が対象。直接BCG接種を行います。毎月1回実施します。

BCGは早期接種が大切です。他の予防接種よりも優先して接種してください。

日程 5月15日(金)
受付時間 午後1時20分～2時20分
※次回は6月15日(月)です。
※生後6カ月～1歳未満のお子さんで、医学的判断にて接種できなかった場合は健康推進課へ早めに相談してください。

▶三種混合、二種混合

○三種混合(ジフテリア・百日せき・破傷風)

対象 生後3カ月から7歳6カ月未満

1期初回＝20日から56日(3～8週)の間隔をあけて3回接種

1期追加＝1期初回接種(3回)終了後、12カ月～18カ月までに1回接種

接種方法 「予診票」を市内指定医療機関(かかりつけ医)に持参して接種を受けてください。

<平成21年4月生>6月初めに「予診票」を郵送します。転入等で「予診票」を持っていない人は健康推進課に連絡してください。「予診票」を郵送します。

※百日せきにかかった場合も、二種混合または三種混合が接種ができます。かかりつけ医にご相談ください。

○二種混合(ジフテリア・破傷風)

対象 11歳以上13歳未満に1回接種

接種方法 「予診票」を市内指定医療機関(かかりつけ医)に持参して接種を受けてください。

※接種時には保護者が必ずお連れください。
<平成10年5月生>6月初めに「予診票」を郵送します。

麻しん風しん混合(MR)

期限付きで対象者が拡大

第3期：中学1年生相当

第4期：高校3年生相当

過去に麻しん風しん予防接種を受けた人も今回の接種対象となります。



平成24(2012)年の麻しん排除を目標に平成19(2007)年8月、厚生労働省において、わが国における「麻しん排除計画」が策定されました。そこで、麻しん排除に向けた取り組みとして、平成20(2008)年4月1日から5年間の期限付きで、麻しんと風しんの定期予防接種対象者が拡大されました。

【1期】

生後12カ月～生後24カ月未満に1回接種

1歳のお誕生月の翌月初めに「予診票」を郵送します。

<平成20年5月生の人>6月初めに「予診票」を郵送します。

【2期】

5歳以上7歳未満で小学校就学

前1年間(平成15年4月2日生～平成16年4月1日生)に1回接種
すでに「予診票」を郵送しています。

【3期】

中学1年生相当(平成8年4月2日生～平成9年4月1日生)に1回接種

市立中学校生は、各中学校で次

の日程で集団接種を行います。「予診票」は中学校を通じて配布します。

6月5日(金) 男山第三中学校

6月8日(月) 男山東中学校

6月19日(金) 男山中学校

6月23日(火) 男山第二中学校

市立中学校生以外は、すでに「予診票」を郵送しています。

【4期】

高校3年生相当(平成3年4月2日生～平成4年4月1日生)に1回接種

すでに「予診票」を郵送しています。

接種方法 3期の市立中学校生以外は、「予診票」を市内指定医療機関に持参して接種を受けてください。

※麻しんまたは風しんにかかった場合も、単独ワクチンまたは麻しん風しん混合ワクチンで接種ができます。かかりつけ医に相談してください。

お店や会社のPR

広告を掲載しませんか

広報やわた

毎月1回、市内の家庭にお届けしています「広報やわた」に掲載する広告を募集しています。掲載場所はお知らせ面の下、モノクロの広告です。料金は1回(号)、1枠(縦4.5寸×横6寸)1万円です。

市ホームページのトップページに広告を掲載しませんか。1枠(縦45ピクセル×横165ピクセル)年間12万円。広報やわたと合わせて6カ月以上掲載する場合は半額。年間18万円で、広報やわたと市ホームページの両方に掲載します。

市HPトップページに バナー広告

広告内容に関する一切の責任は広告主に帰属します。◆詳しくは秘書広報課まで◆

人形劇 笑ったいっぱい



カバのユーモアたっぷりの芝居に歓声を上げる親子連れ(生涯学習センター)

4月5日、生涯学習センターで、人形劇公演が開催され、会場を訪れた約130人の親子連れは、大いに賑わいました。

舞台は、つげくわえさんの新作「かばのティリーネック」など。コミカルに動き回るカバに、子どもたちは手をたたく喜び、歓声を上げるなど食い入るように見つめていました。

公演終了後、子どもたちは待ち焦がれたように人形に「かばのティリーネック」披露群がり「バイバイ」、「またね」と、別れを惜しんでいました。

今回初めて「やわた人形劇連絡会」と合同で人形劇公演を企画したNPO法人「京都八幡こどものひろば」の小泉日出子理事長は「乳幼児を抱えた保護者が、このような人と人のつながりの場を欲している。これからも他団体との連携もとりつつ継続して子育て支援を行っていきたい」と抱負を話していました。

春の交通安全パレード

歩行者やドライバーに呼びかけ

初夏の陽気を感じさせた4月11日、平成6年から男山地域連絡協議会が主催する「春の交通安全パレード」が男山地域で実施されました。

白バイの先導でパレードが始まり、市民約400人が参加。京都府警察音楽隊、カラーガード隊、平安騎馬

隊とともに、沿道の歩行者やドライバーに広く交通安全を呼びかけました。

また、男山第二中学校のグラウンドで、セレモニーが開催されました。男山地区子ども会代表児童2人が「道路を歩くときは絶対に飛び出しません。みんなが交通ルールを守れば、きっと交通事故は無くなります」と交通安全宣言をし、参加者から大きな拍手が送られました。

同協議会会長の岩成功さんは「今後も男山地域で交通事故を出さない、遭わないことをスローガンに、交通安全活動に積極的に取り組んでいきたい」と話していました。

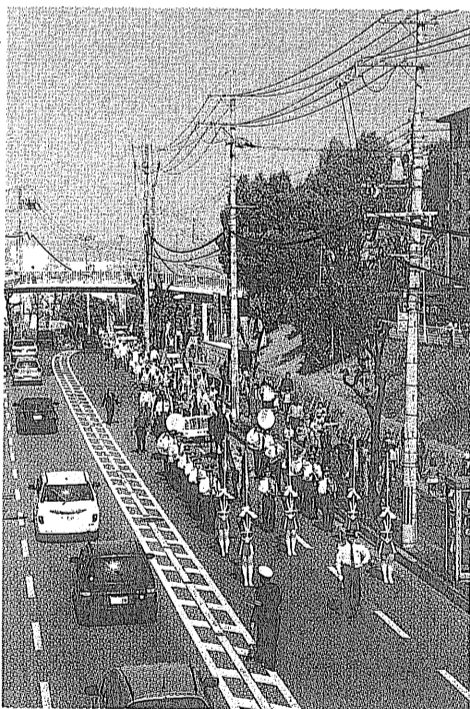

市民約400人が交通事故防止を呼びかけパレードする(男山八望、中央センター前)

まちの話題

このページでは、市民の皆さんの活躍やまちの話題などを紹介しています。身近な話題や、広報紙についての意見を、秘書広報課 広報広聴係(☎077-1111)までお寄せください。



色鮮やかなツバキに魅了される来場者(4月5日、松花堂庭園)

春彩る、つばき展

800余種の生け花と切り花

市、松花堂庭園・美術館、やわた椿愛好会などが主催する「第21回松花堂つばき展」が4月3日～5日の3日間、松花堂庭園で開催されました。

美術館別館に、鮮やかな赤、白、ピンクなど800余種のツバキが生け花、切り花、盆栽などの作品として展示されました。広大な敷地内には、至る所に竹細工で飾りつけされたツバキなどが置かれ、桜とともに春の訪れに華を添えています。

また、お茶会も開催され、来場者は春のひと時を楽しんでいました。

初めて「つばき展」に訪れた枚方市在住の女性は「こんなに多くのツバキの種類があるとは思わなかった。来年もまた訪れたい」と笑顔で話していました。

来場者の中には、ツバキを記念に残すため、熱心にカメラを向けている人もいました。

ナシの人工授粉作業

最高の天気、おいしい、実り期待

純白のナシの花が咲き始めた4月8日、八幡市梨果組合長の安田実さん(74)の「安田農園」で、花粉をめしべに付ける人工授粉作業が始まりました。

人工授粉は授粉棒を使い、違うナシの品種のおしべから採取した花粉を容器に入れて、手作業で一つひとつのめしべに花粉を付けて授粉させます。

安田さんのナシ畑約12畝には、幸水、豊水、新高など5品種のナシの木36本

があり、約1週間かけて、安田さんらが授粉作業を行います。今年は例年に比べ暖かい日が続いたおかげで、例年より早い6日に開花しました。この後、順調にいけば、枝もたわわにナシが実り、8月ごろには収穫時期を迎えるそうです。

安田さんは「今年は最高の天気。良いナシができるのではないかと笑顔で話していました。」

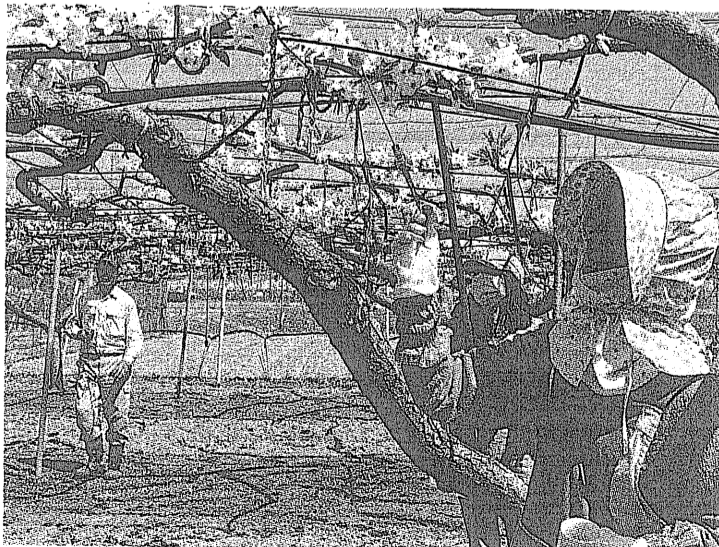

授粉棒を使って、めしべに花粉を付ける農家の皆さん(内里庄ノ山)