



迎春

元気でスタート 2004

写真は12月7日に開催された八幡市民マラソン大会での小学1・2年生2kmのスタート。「ヨイドン」の合図で子どもらは、元気よくゴールをめざして、かけだしていきました。

環境フォーラムを開催

人と自然が共生する環境にやさしいまちづくりを



八幡市環境フォーラム
積極的な意見が出されたパネルディスカッション

本市の環境に関する取り組みについて「環境自治体協議会」から第1段階の合格判定をいただいた。市独自の環境マネジメントシステム「環境マネジメント」をテーマとしたパネルディスカッションが12月7日、市文化センターで開催された。

【問い合わせ】
環境保全課

安全・安心のまちめざし
ベスト着てパレード
市自治連合会

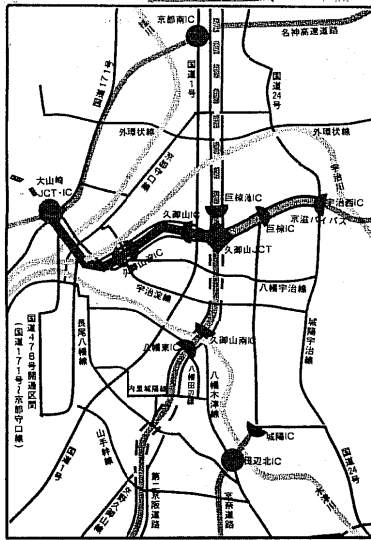

▲八幡市付近の道路網図

国道478号は、既に府道京都市口線から国道171号の間が12月13日に開通しました。これにより、宇治市・久御山町・八幡市・大山崎町間が一般道路で結ばれ、名神高速道路、京滋バイパス、第二京阪道路と連携した新たな道路ネットワークが形成され、京都府南部地域の活性化に新たな可能性が広がります。

国道478号が開通

乙訓方面へのアクセスが便利に

今回の国道478号の開通を契機に、淀川の三川合流部を挟む八幡市と乙訓地域の繋がりが強められ、防災、経済、文化、防災等、様々な面での結び付きをさらに強めることにも、地域間の交流や人と物の動きが促進され、また一つ新しい可能性が広がるもの期待されています。

暖房器具
電力消費が少なく、石油ストーブの16分の1程度の電力で、電気ストーブは、効果的に暖房がとれる。また、二酸化炭素排出量が少なく、省エネに貢献する。また、省エネに貢献する。また、省エネに貢献する。

消防出初式
1月11日(日) 午前10時00分～
男山中学校グラウンド

成人式
1/12(祝) 午前10:00受付
午前10:30開式
文化センター大ホール

1月11日(日) 午前9時～正午
スタート 松花堂美術館
新春のウォークラリー＆うす茶を一品

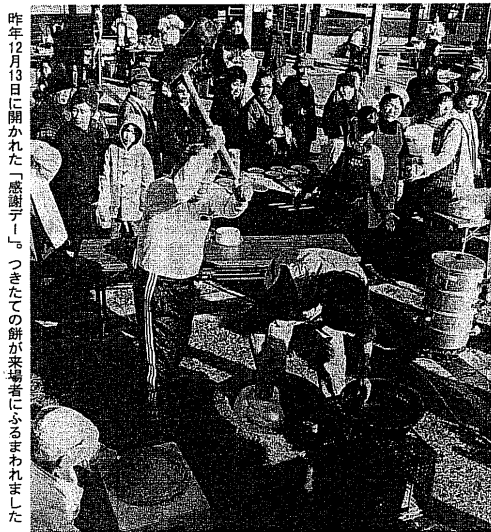

昨年12月13日に開かれた「松花堂ふれあい市」。つぎの餅が茶室にふるまわれました。

ふれあいを大切にしたい

■松花堂ふれあい市

毎週土曜日の午前9時から開かれている松花堂ふれあい市。会長の上野稔さんは「ふれあいを大切に、これからも新鮮で安全な野菜を提供したい」と話していました。地元農産物が購入できるふれあい市は、この市の他に毎週日曜日の午前10時から四季彩館で開かれている「流れ橋ふれあい市」があります。



しっかり食べて大きく育て

大好きなふれあいで育てるふれあいの羽衣斗くん

■古川洋子さん(野尻土井ノ内、写真右から1人目) 昨年、孫ができました。未年(ひつじどし)生まれのせいか、紙を口に入れるのが大好きです。でも、たくさんご飯を食べて、大きく元気に育ててほしいです。※写真左から、佐伯美恵子さん、羽衣斗(はいど)くん、古川洋子さん

2004 新春企画 あなたも一言 今年の夢は?

「みんな仲がいい」と野球部員ら。チームワークのよさを生かして甲子園をねらいます。

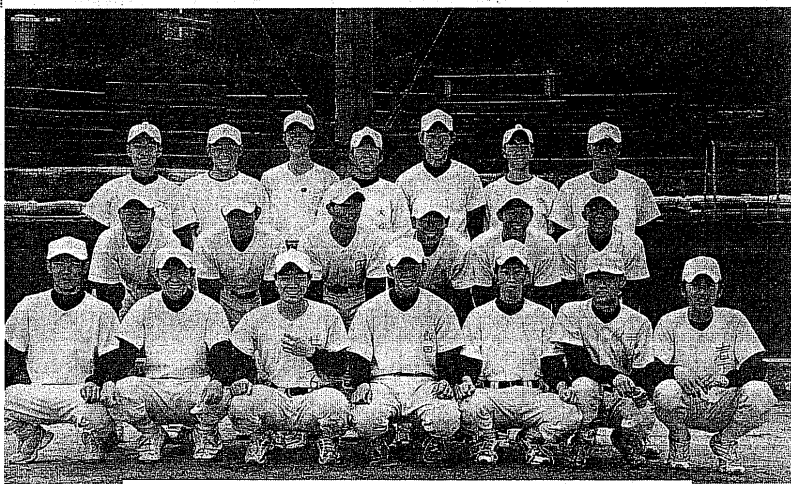

甲子園へ行きたいです

■八幡高校野球部のみなさん

甲子園に行きたいです。3年生の先輩が引退されたので、今いる1・2年生の部員20人が中心となって、春と夏の甲子園に出たいです。頑張りますので応援してください。池田泰啓監督からも一言「野球だけではなく、学校生活も頑張してほしい。人格を磨いて立派な社会人になってほしい」



「明るく大切な人が魅力」と友人たち。友人に囲まれ笑顔のエリナ新見さん(右から3人目)

大きな家がほしいです

■エリナ新見さん(八幡科手、写真右から3人目)

テレビでサッカーの試合があるときには、色んな国の友だちが40人以上も家を訪ねてきますので、食事やサッカー観戦を大人数で楽しめる大きな家に移りたいです。※写真右からエリナ高田さん、柏木喜江さん、エリナ新見さん、宮竹毅さん、宮竹ジュリアさん、宮竹・アレックス・紳士(けんじ)くん

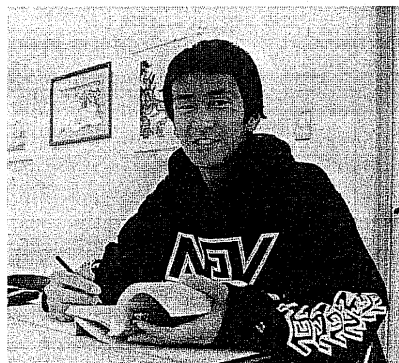

受験勉強に励む田岡雄大さん

■田岡雄大さん(橋本東刈又)

高校で、色々な可能性に挑戦したいです。字幕なしで映画を見て英語力を高めたり、コンピューター操作を学び、使いこなせるようになりたいです。やりたいことができるように2月の高校入試を頑張ります。

高校で英語力をつけたい

お知らせ

Table with 3 columns: 小学校区, 所在地, 定員. Lists school zones and their capacities.

放課後児童健全育成施設 入所児童の受付を行います(1/31まで)

市は1月13日から、放課後児童健全育成施設(委)の入所希望児童を受け付けます。

新入学生のみなさんへ 就学通知書

1月15日頃までに届けます

■新中学1年生平成16年4月5日(月)から入学(入学式は4月11日)です。

奨学金

市教委は、生徒が経済的理由で、大学(短大)進学を断念する方がないよう、奨学金を貸し付けます。

入学支度金

市教委は、高校に入学する人に入学支度金を支給します。

Table with 3 columns: 氏名, 住所, 電話番号. Lists names and contact info for school enrollment.

母子、父子家庭のへ 小学校新入学児童に記念品

2月10日まで

市では、母子、父子家庭で今年、小学校へ入学する児童に、お祝い品を贈ります。

投票しやすくなる新制度

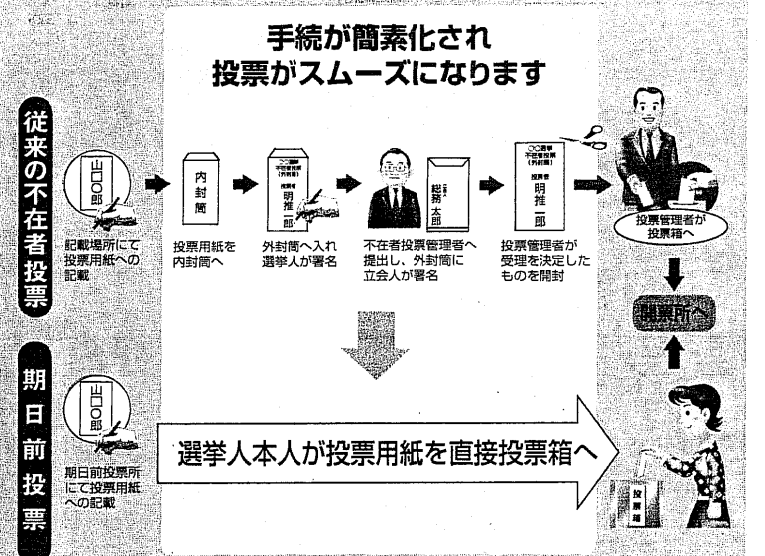

期日前投票制度

公職選挙法の一部が改正され、新たに「期日前投票制度」ができました。期日前投票制度では、従来の不在者投票のように投票用紙を封筒に入れ、それに署名する手続きが不要で、投票しやすくなります。

立候補予定者説明会を1月16日(金) 市文化センター(3階会議室3)で開きます

八幡市長選挙立候補予定者説明会—午後2時から 八幡市議会議員補欠選挙立候補予定者説明会—午前10時から

2月15日 執行

◆問い合わせ 八幡市選挙管理委員会 (市役所2階 983-1111)

祝 開館5周年 ふるさと学習館 (八幡第四小学校内) 特別展示展

住宅ローンで所得税軽減

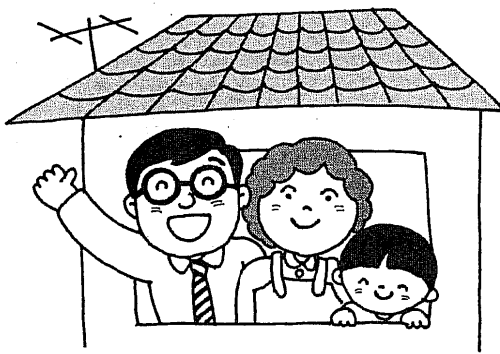

住宅ローンなどを利用してマイホームを新築や購入、増改築などをしたときには、一定の要件にあっては、居住の用に供した年(平成15年)から10年間(平成13年7月1日から平成15年12月31日までの間に居住の用に供した場合は、住宅借入金等特別控除を受けることができます。

この住宅借入金等特別控除を受けるためには、確定申告をする必要があります(給与所得者は1年目に確定申告をする、2年目からは年末調整で控除が受けられます)。

宇治税務署では、住宅借入金等特別控除を受けられる方のために、「住宅借入金等特別控除申告説明会」を開催します。説明会では、税務署

住宅借入金等特別控除

申告説明会を開催

控除を受けるための要件

- ①住宅取得後6カ月以内に入居し、引き続き住んでいること
- ②家屋の床面積(登記面積)が50平方メートル以上であること
- ③床面積の2分の1以上が、もっぱら自己の居住の用に供していること
- ④控除を受ける年の所得金額が3000万円以下であること
- ⑤民間の金融機関や住宅金融公庫などの住宅ローン等を利用していること
- ⑥住宅ローン等の返済期間が10年以上で、しかも月賦のように分割して返済すること

中古住宅の場合

- ①新築住宅の場合の要件にあっては、(1)その家の取得の日以前20年以内(マンション等の耐火建築物は25年以内)に建築されたものであること
- ②ここに掲げているのは控除を受けるための主な要件です。詳しい内容は、申告説明会の会場でお聞きいただくか、宇治税務署へお問い合わせください。
- ③建築後使用されたことがある家屋であること

説明会場案内図

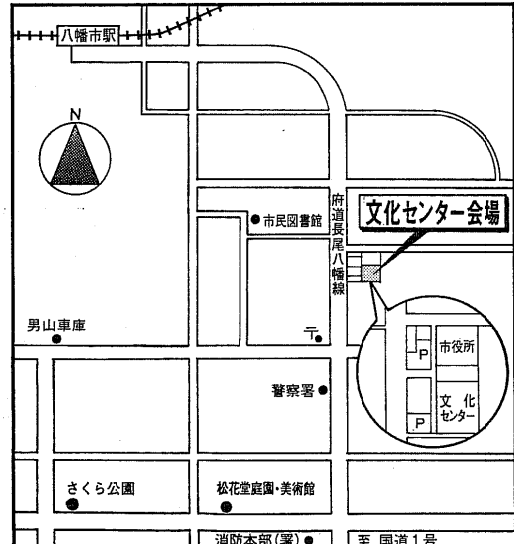

日時 1月29日(木)午前11時～正午
場所 文化センター4階小ホール

文化センターへは、左記の案内図をご覧のうえお越しください。なお、説明会の会場では申告書の提出はできませんので、ご注意ください。(筆記用具等は各自用意ください。また、文化センターの駐車場は数に限りがありますので、できる限り路線バス等の公共交通機関をご利用になってください)

初めて住宅借入金等特別控除に係る申告をされる方は、この機会にぜひご参加下さい。

所得税の確定申告説明会も同時開催

宇治税務署では、平成15年分の所得税確定申告をされる方を対象に、申告説明会を開催します。説明会では、税務署の担当職員が申告に必要な書類や申告書の作成の仕方などについて詳しく説明をします。ぜひ、ご参加ください。なお、説明会の会場では申告書の提出はできませんのでご注意ください。

日時 1月29日(木) 午前9時30分～10時30分
場所 文化センター4階小ホール

申告会場の開設日程は、広報やわた2月号でお知らせします

償却資産(資産税)の申告は1月31日までに

固定資産税における償却資産とは、土地、家屋以外の事業の用に供することができる有形固定資産で、その減価償却が法人税法または、所得税法の規定による所得の計算上、損金または、必要経費に算入されているものが対象となります。平成16年1月1日現在に所有されている償却資産については、平成16年度の課税対象となりますので、1月31日までに申告をしていただく必要があります。資産の種類とその具体例は下表のとおりです。

資産種類	具体例
構 築 物	煙突、貯水池、水槽、構内舗装、打込戸、ネオン塔、門、その他 土地に定着した土木設備 (家屋を家屋の所有者以外の者が改修または改造し、当該家屋の価値に増加を及ぼしたものの内、事業用のものは償却資産になります)
機 械・装 置	工作機械・木工機械・印刷機械・食品加工機械・モーター・ポンプ類等汎用機械類、旋盤、コンベア、その他機械装置
車 輛・運 搬 具	フォークリフト・ロードローラー・ブルドーザー等の大型特殊自動車、その他運搬具、車輦で自動車税や軽自動車税の課税対象外のもの
工 具・器 具・備 品	机、いす、ロッカー、金庫、タイプライター、計算機、レジスター、応接セット、陳列ケース、測定・取付・鍛圧・切削等の工具、冷蔵庫、ルームクーラー、自動販売機、医療器具、美容美容器具等

上記の表に掲げた具体例以外に、次のような償却資産についても申告をしてください

- 少額減価償却資産
耐用年数が1年以上または、取得価格が20万円以上(1個または1組当たり)のもの及び、それ以外でも法人税、所得税の計算上、一時に損金・必要経費に算入しないもの。
- 遊休資産
現在稼働していないが、事業の用に供することができる状態にあるもの。
- 海外資産
帳簿上記載されていないが、事業の用に供しているもの。
- 償却済資産
既に減価償却が終わっている資産であっても事業の用に供しているもの。
- 建設仮勘定資産
建設仮勘定において経過しているものであっても、1月1日現在、事業の用に供しているもの。
- 資本的支出
修理・改良、その他のいずれの名義をもってするかを問わず、当該金額を支出することによって、使用可能期間を延長させる部分または、当該資産の価格を増加させる部分に対応する金額。

●お問い合わせ● 資産税課

新しく住宅や土地を購入・建築されると

不動産取得税が減額

新しく住宅や土地を購入・建築されたら、次の要件に該当する場合は、不動産取得税(府税)及び固定資産税(市税)の税額が減額されます。

【不動産取得税】
住宅や住宅用の土地を取得した場合、一定の要件を満たすと課税の特例があり、不動産取得税が軽減されます。

【固定資産税】
また、中高層耐火建築物で地上階数が3階以上の住宅については、5年にわたって税額が同様に2分の1に減額されます。

詳しい内容は、京都市田辺地方振興局税務課(☎0774-633778)へお問い合わせください。

1月1日現在の所有者や現況により課税

1月2日以降に土地や家屋を売買された場合、1月1日現在の現況で家屋等の判定をしますので、この場合も平成16年度分の固定資産税が課税されます。

売ったあとも固定資産税を納めていたことになり、平成16年1月1日以前に家屋の取り壊しや床面積の増減等があった場合は、速やかに担当課で協議しておきましょう。また、登録も早く済ませておきましょう。

詳しい内容は、市役所資産税課へお問い合わせください。

市税の納付は、安全・確実・便利な口座振替制度のご利用を!

口座振替のお申し込みは、市税納税通知書、預貯金通帳と通帳届出印をご持参のうえ、取引金融機関または市役所納税課で手続きをしてください。口座振替について詳しくは、市役所納税課へお問い合わせください。

平成16年3月31日をもって交通災害共済事業が廃止されます

●交通災害共済事業の廃止
市町村交通災害共済事業は、年間500円の共済掛金で、交通事故による死亡または入院・通院された場合に共済金をお支払いする制度として実施されてきましたが、このたび、平成16年度(平成16年3月31日)をもって、事業を終了することにいたしました。

つきましては、平成16年度(平成16年4月)以降の加入募集は行われなくなり、ご承知いただきたいと思います。

●事業廃止の理由
多発する交通事故が社会問題となり、その救済制度が充分でなかった昭和40年代にスタートした事業ですが、今では民間のさまざまな保険制度や共済制度ができるなど、当時とは社会情勢が変化しましたので、「行政が行う共済制度としての役割を終えた」ということが、事業廃止の理由です。

●見舞金の請求
見舞金の請求の対象となる治療の期間は、交通事故の日から1年間です。また、見舞金の請求期限は交通事故の日から2年間です。

期限を過ぎると請求の受付はできませんので、治療終了後は、速やかに請求を行ってください。なお、平成15年度の共済加入者の方は、平成16年3月31日までに発生した交通事故が見舞金の請求の対象になります。

国民年金からのお知らせ

公的年金等の源泉徴収票が送付されます
国民年金、厚生年金及び共済組合などから支給される老齢年金など(老齢または退職を事由とする年金)は、所得税法上「雑所得」とみなされ、所得税の課税対象となります。

所得税が、老齢年金から源泉徴収されたか否かに関わらず、老齢年金などを受けている方々全員に「公的年金等の源泉徴収票」が1月末までに送付されます。(障害年金・遺族年金につきましては課税対象とはなりませんので、源泉徴収票は送付されません。)源泉徴収票に記載されている事項は、その年の1年間に支払われた年金の総額、社会保険料の金額、源泉徴収額及び控除内容などです。

二つ以上の年金を受給し、それぞれに扶養親族等申告書を提出している方や、年金以外に給与などの所得がある方、公的年金などの雑所得の合計額が、各種所得控除の合計額を超える方などは、確定申告の際に添付書類として「公的年金等の源泉徴収票」が必要になりますので、大切に保管してください。

アルバイト登録者を募集

市は、次の職種のアルバイト登録者を募集します。

- 募集職種
一般事務・調理員・庁務員・幼稚園教諭・保育士・放課後児童クラブ指導員・清掃作業員・看護士・保健師・図書館司書
- 勤務時間
職種や職場により勤務時間が異なります。
- 賃 金
職種や資格の有無により金額が異なります。
- 応募条件
平成16年4月1日現在、満18歳以上65歳以下での健康な人。ただし、高校生は応募できません。
- 登録有効期間
平成16年4月1日から平成18年3月31日までの2年間。
- 応募方法
1月5日(月)から3月12日(金)までに市指定の登録申込書に必要事項を記入のうえ写真(縦4cm×横3cmで半身、無帽正面・胸上サイズ)を添付して、人事課市役所2階へ提出してください。なお申込書は人事課にあります。

介護保険の要介護認定の方へ

一確定申告等に必要な証明、認定書を発行します一
介護保険の要介護認定者ご本人または、その扶養する人が所得の確定申告、市民税申告をする必要のある場合で医療費控除、障害者控除の適用を受けられる場合、次のような証明や認定書を発行しますので、必要な方は高齢介護課へ申請してください。

【おむつ代医療費控除確認書】
おむつ代に係る医療費控除の手続きが簡素化されました。おむつ代医療費控除を受けられる2年目以降の方は、医師が発行する「おむつ使用証明書」に代わり、主治医意見書の内容を確認した書類「おむつ代医療費控除確認書」にて申告ができることになりました。
【障害者・特別障害者控除の認定】
身体障害者手帳を持っていない要介護認定者で「身体障害者に準じる」介護状態にある方は、高齢介護課の発行する「障害者控除対象認定書」により障害者(特別障害者)控除を受けることができます。

短信 Brief note

犬のしつけ方教室

京都府は、犬の正しいしつけ方を普及するため、級習犬の適正飼養推進協議会の協力により「犬のしつけ方教室」を開きます。

Table with columns: 日時・場所, 内容・講師. Includes details for dog training classes on 2/5 and 2/12.

○定員 10人(先着順)
○対象 八幡市、京田辺市、井手町、宇治田原町在住の方
○受講料 無料
○申込み・問い合わせ 電話で、京都府田辺保健所環境衛生課衛生係(☎0774-63-6113)へ



八寿園の初風呂

新年を迎え、八寿園内で収穫したダイダイの実を浮かべたお風呂にゆったりと入りませんか。
○日時 1月5日(月)~9日(金)
午前11時30分~午後1時30分
○場所 老人憩いの家「八寿園」
○対象 市内在住の60歳以上の方
○利用料 無料
○問い合わせ 八寿園(☎981-8131)

第4回新春ふれあい交流将棋大会

小学生と高齢者のふれあい交流将棋大会を開催します。
○日時 1月8日(木)午後1時30分~3時30分
○場所 老人憩いの家「八寿園」
○対象 市内在住の小学生
○参加費 無料
○問い合わせ 八寿園(☎981-8131)

第5回音の祭典 in YAWATA

○日時 2月1日(日)午後1時30分開演
○場所 文化センター 大ホール
○出演 市内小学校4校、市内中学校3校、一般1団体
○内容 【小学校】器楽合奏、コーラス、金管バンド
【中学校】吹奏楽
【一般】サキソフーン四重奏

○入場料 無料
○問い合わせ 八幡市文化協会(市民交流センター) ☎983-9202

お知らせ Information

福祉のまちづくり推進協議会を傍聴しませんか

福祉のまちづくり推進協議会は、障害者施策の検討、障害者計画の点検についての意見交換をするため、設置されています。現在、市障害者計画の見直しを行っています。委員は障害当事者の団体や関係機関の代表です。次のとおり協議会が公開で開催されますので、傍聴を希望される方は社会福祉課へ申し込みください。

高額医療に該当する方へ

①65歳以上70歳未満の方で「福祉医療費受給者証」をお持ちの方
②老人保健の「医療受給者証」をお持ちの方(昭和7年9月30日以前に生まれた方と、65歳以上75歳未満で一定の障害のある方)
上記の医療証をお持ちの方で、医療機関で医療費(入院外)にかかる自己負担限度額(下表のとおり)を超えて支払いをした方は、高額医療費支給申請書を提出してください。あとで自己負担限度額を超えた額をお返します。

Table showing medical expense limits for different categories: 外来, 入院, 自己負担限度額. Includes details for 一定以上の所得がある方 and 一般.

○申請・問い合わせ 社会福祉課

朗読ボランティア初級講座

八幡市民図書館朗読ボランティアサークル「よむよむ」は、市の委託により朗読ボランティア初級講座を開きます。

Table with columns: 日程, 内容. Lists dates and topics for the reading volunteer course.

※時間は午前10時30分~12時30分。
○場所 八幡市民図書館 3階集会所
○受講料 1人 300円(資料代)
○講師 盲人情報文化センター講師 元アナウンサー 北川 登美代さん

都々城茶生産組合長杯争奪茶会

5種類のお茶の銘柄を当てる、茶会大会の参加者を募集します。
○日時 1月30日(金) 午後1時~4時
○場所 やわた流れ橋交流プラザ「四季彩館」
※市役所西入口前から送迎バス有り。午後0時30分に出発します。

○募集 30人
○参加費 1人 500円(当日持参ください)
○賞品 優勝、2位、3位、飛び賞、参加賞
○申込み・問い合わせ 1月16日(金)午後4時30分までに電話で、市役所農政課(☎983-0129)へ

要約筆記入門講座の受講生募集

要約筆記は中途失聴者・難聴者のために、講演内容などをその場で要約して筆記する技術です。要約筆記サークル「ひびき」と八幡市は、「聞こえ」にハンディを持っている人たちが積極的に社会参加できるように、要約筆記入門講座を開きます。

○日時 2/2(月)、2/9(月)、2/18(水)、2/23(月)、3/1(月)の全5回 午前10時~12時
○場所 福祉会館 会議室
○受講料 無料(テキスト代 500円は必要)
○内容 難聴者への理解を深めるための講義と実技指導(早く正しくわかりやすく書くためのポイント・器材説明など)

くらしのセミナー参加者募集

Table with columns: 開催日, 内容, 講師. Lists seminars on 2/13 and 2/20.

※いずれも時間は午後1時30分~3時30分、場所は文化センター3階講習室5です。
○定員 各30人(先着順)
○参加費 無料
○申込み・問い合わせ 電話で、生活情報センター(☎983-8400)へ

イベント Events

第20回綴喜青少年の主張大会

○日時 1月18日(日)午後1時~4時
○場所 井手町自然休養村管理センター(井手町井手二本松2-1、☎0774-82-3711)
○発表者 各市町教育委員会が選考する八幡市、京田辺市、井手町、宇治田原町在住の青少年
○問い合わせ 綴喜地区青少年問題連絡協議会 事務局一 京都府田辺地方振興局地域振興部総務課(☎0774-62-0173)

情報ひろば
市の主催・共催・後援のみです
市役所への問い合わせは ☎983-1111(代)へ

スポーツ Sports
連盟理事長杯紅白対抗柔道大会
一新春祝賀鏡開き式も行います
○日時 1月11日(日) 午前10時~午後1時
○場所 八幡市民センター3階
○対象 八幡市柔道連盟登録の幼・小・中・高校生及び一般男女

協会長杯バドミントン大会
○日時 1月25日(日)午前9時開会
○場所 市民体育館
○対象 市内在住・在勤・在学の方
○参加費 1人 1,000円(協会未登録の方は別途登録料500円要)

募集 Classified
子育て講座「絵本を作りましょう」
○日時 1月16日(金) ①午前の部:10時~11時 ②午後の部:1時~2時
○場所 子育て支援センター「あいあいポケット」
○対象 市内在住の就学前の親子 午前・午後各10組(先着順)
○申込み・問い合わせ 1月9日(金)までに、子育て支援センター(☎983-8747)へ

講演と懇談会のお知らせ
○日時 1月18日(日)午後1時30分~4時
○場所 生涯学習センター
○内容 講演「ストレス社会における心の健康について」
講師:あけぼの会共同作業所所長 野地 芳雄さん(京都市精神障害者通所施設末働工務常任理事)
懇談会「地域福祉の充実を目指す私たちの役割と連携」

男女共同参画社会啓発講座(ワークショップ)
○日時 1月22日(木)午後7時~9時
○場所 文化センター講習室5
○テーマ 「ストレスをためないコミュニケーション」
○定員 25人(男性のみ、先着順)
○参加費 無料
○申込み・問い合わせ 電話又はFAXで、人権同和室へ

各種の相談は下記の窓口へ
弁護士相談(定員8人)
行政相談
人権相談
年金相談
障害児者相談
家庭児童相談室(市役所2階)
母子父子家庭相談
ふれあい福祉相談
子育て相談
女性相談

第21回 八幡市展
3月20日(土)~21日(日) 文化センター
出展作品募集
○対象 市内在住・在勤の方(中学生以下除く)
○出展種目 【絵画の部】日本画、水墨画、油絵、水彩画、版画、その他
【書の部】かな、漢字、調和、篆刻、その他
【工芸の部】陶芸、美術工芸、手工芸、その他
【写真の部】風景、動植物、人物、静物、その他

ヒューマンシネマ&フリードーク 合同研修会 JP WARNS
1月24日(土) 午後1時30分~4時30分 文化センター小ホール
○内容 第1部 映画「ももこ」
一かえるの歌がきこえるよ。
第2部 フリートーク
○入場料 無料(整理券が必要、先着順)
○申込み 1月15日(木)までに、合同研修会実行委員会事務局一生涯学習課社会教育係へ

保育園の開放日
保育園名 1月 2月 3月
南ヶ丘 14日(水) - -
南ヶ丘第二 981-3125 - 18日(水) -
みやこ 981-2511 13日(火) 9日(月) 8日(月)
みその 981-8101 6日(火) - -
わかたけ 983-1313 14日(水) - -
くすのき 983-1200 9日(金) - -
有都 981-0873 28日(水) 20日(金) -
ぶどうの木 982-9013 毎週木曜日 毎週木曜日 毎週木曜日
山鳩 981-0932 7日(水) 4日(水) 3日(水)

物品・役務等の業者登録受付
総務課は、平成16年度に八幡市が発注する物品等の供給にかかる登録業者の資格審査申請を受け付けます。
○登録申請資格 次に該当する人(業)
①成年被後見人、被保護人、被補助人、破産者で復権を得ていない人。
②平成16年3月31日現在で、当該営業開始後2年未満の人。(許認可等の必要な業務については、必要とする可等を得た後2年未満の人)
③直前2年間の営業年度に営業実績がない人。
④八幡市税その他納付金等を滞りしている人。

今月の新着図書を紹介しませ

「フランチェスカ」
ステファニー・ブレイク/作・絵
ふしみ みさお/訳

うちのおかあさんは、せいかい
いちひいおあさんだわノフ
ランチェスカは、おあさんと
けんかして、いえをとびだしま
す。あーあーノいっそのこと、
ネコになりたいノすと...



- 成人図書
痴呆病棟 やさしい男ノ慶次郎緑川日記
藍色のベンチャー 北原 亜以子
鶴崎ノ土師門家 上田 真音
送り火 澤田 ふじ子
影踏み 重松 清
みみずくの夜メロ 宮部 みゆき
まともな人 横山 秀夫
南無阿彌陀佛 五老 孟司
水野克比古写真集 14
幕末京都ノ新選組 水野 克比古
川端 洋之ノ著 猪瀬 直樹
中田 昭ノ著 猪瀬 直樹
女性場ノあき子 天文観測年表
天文観測年表編集委員会

図書館の休館日

毎週月曜日、1日~5日(年始休館日)、13日(火・成人の日振替)、29日(木・館内整理日)は休館します。
◆八幡市民図書館(☎982-7322)
◆男山市民図書館(☎982-4123)

尿尿収集日程のお知らせ

Table with columns for collection date (1月, 6月, 7月, 8月, 9月, 10月, 5月) and collection area (御馬所, 城ノ内, 富浦池, etc.).

食用廃油の回収日程表

Table with columns for date (14日, 21日, 23日) and collection location (上奈良公会堂, 市役所庁舎東側, etc.).

高齢者・成人

各種健康相談の開設日

Table showing health consultation dates: 15日(木) 午前9時30分~11時30分, 15日(木) 午前9時30分~11時30分, 22日(木) 午前9時30分~11時30分.

居宅の介護保険施設 グループホーム京都ひまわり園完成

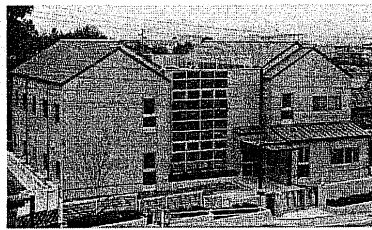

完成したグループホーム京都ひまわり園(延床面積 617㎡、入所 18人(2ユニット))

市内ではじめてのグループホーム(痴呆対応型共同生活介護施設)が、社会福祉法人秀孝会により平成15年12月12日八幡清水井に完成しました。
グループホームは、比較的稳定した痴呆の高齢者が小規模で親しみのある生活環境の中で、専門のケアスタッフの生活介護を受けながら暮らしていただけるようになります。

生活Life

自動車文庫の巡回日程表

Table with columns for area (山田, 長町, etc.), name, address, time, and day of return.

離乳食教室

- 日時 1月28日(水) 午前9時30分~12時
場所 南ヶ丘隣保館 調理室・和室
定員 おおむね15組(先着順)
持ち物 エプロン、手ふき、筆記用具、おむつ、ミルク、母子健康手帳、離乳食ガイドブック等
申込み 問い合わせ 1月23日(金)までに電話で、健康推進課へ

予防接種

三種混合予防接種

- 生後3カ月以上から満7歳6カ月未満まで(接種日を基準)の乳幼児に、三種混合予防接種(ジフテリア・百日せき・破傷風)を行います。
日時 1月8日(木)、1月22日(木)
受付時間は午後1時20分~2時20分
場所 いずれも母子健康センター

麻疹(はしか)予防接種

- 対象 満1歳以上から満7歳6カ月未満の幼児
接種 市内の医療機関にて行います。市の発行する「依頼書」を医療機関に持参して接種を受けてください。
今年、平成14年12月生まれの幼児に依頼書を1月10日頃に送付します。満1歳になったらできるだけ早く受けましょう。

風しん予防接種

- 対象 満1歳以上から満7歳6カ月未満の幼児
接種 市内の医療機関にて行います。市の発行する「依頼書」を医療機関に持参して接種を受けてください。
今年、平成14年11月生まれの幼児に依頼書を1月10日頃に送付します。

日本脳炎予防接種

- 今年度より、小学4年生と満14歳に達した中学2年生と3年生全員も個別接種に移行しました。市が発行する依頼書を市内の医療機関に持参して予防接種を受けてください。

Table for Japanese Encephalitis vaccination with columns for age group, implementation method, and dates.

ツ反・BCG予防接種

- ツベルクリン反応検査とBCG予防接種を行います。対象者は、生後3カ月から4歳未満(接種日を基準)の乳幼児で、これまで一度もBCG予防接種を受けたことがない方です。(注意)判定を2日後に行い、陰性反応があった方にBCG予防接種を行います。

Table for Tuberculin test and BCG vaccination with columns for date, time, and location.

事前申込みの必要はありません。直接会場までお越しください。受け付けは、いずれも午後1時20分~2時20分までです。

保健Health

- 乳幼児健診や予防接種を受ける前に、あらかじめ質問票や予約票を記入してから会場までお越しください。
○予防接種を受ける前に、冊子「予防接種と子どもの健康」をよくお読みください。
○母子健康手帳を忘れずに持参ください。

乳幼児・児童

3カ月児健康診査

- 生後3カ月児を対象に身体測定、内科診察、栄養士による離乳食・栄養相談、保健師が発達面の観察や育児についての相談に応じます。母子健康手帳と「3カ月児健康診査質問票」「新生児調査票」を持参ください。
○日時 1月16日(金)
○受付時間 午後1時30分~2時30分
○場所 母子健康センター

育児健康相談

- およそ生後10カ月児を対象に育児健康相談を行います。身体測定、発達面の観察のほか、保健師が育児についての相談に応じます。また、生後10カ月児以外にも身体測定や育児相談を行っていますので、お気軽に会場までお越しください。
○日時・場所 1月7日(水) 橋本公民館
1月8日(木) 母子健康センター
1月9日(金) 南ヶ丘隣保館
1月13日(火) 男山公民館
1月14日(水) 男山公民館
1月19日(月) 有都保育園

1歳6カ月児健康診査

- 1歳6カ月児を対象に身体測定、内科・歯科診察、歯ブラシ指導、保健指導、栄養相談と、手作りおやつを試食を行います。歯ブラシを忘れずに持参してください。
○日時・対象 1月9日(金) =平成14年6月21日~平成14年7月10日に生まれた幼児
1月27日(火) =平成14年7月11日~平成14年7月31日に生まれた幼児

3歳児健康診査

- 3歳6カ月児を対象に、身体測定、検尿、視力検査、内科・歯科診察と発達面の相談を行います。幼児期最後の総合的な健康診査です。お子さんのふだんの様子、体の具合を知っている方と一緒に会場までお越しください。
○日時 1月20日(火)、1月21日(水)
○受付時間 午後1時~2時
○対象 平成12年7月に生まれた幼児

マタニティスクール

- これからお母さんになる方へ。マタニティスクール「歯科・育児編」と「出産・育児編」を開きます。申込みは開催日前日までに、電話で健康推進課へ。

Table for Maternity School with columns for topic, date, time, and location.

※受付は、午後1時15分から行います。
※次回のマタニティスクールは、2月5日(木)に「医学・栄養編」を行います。

献血(会場) 30日(金)

午前10時~11時45分
午後1時~3時30分

牛乳・乳製品を使った 栄養料理教室

~おいしく食べるカルシウムメニュー~
日本人の食生活は、カルシウム不足、塩分、脂肪の取りすぎなどの傾向があります。特にカルシウム不足と食生活の乱れや運動不足から、骨量の低い「骨粗鬆症予備軍」が増加しています。市は、食生活改善推進員の協力を得て、日頃の食生活の中でカルシウムを補うために牛乳・乳製品を使った栄養料理教室を開きます。お気軽にご参加ください。
○日時 1月28日(水) 午前10時~12時
○場所 男山公民館 調理室
○定員 20人(先着順)

男性のための健康づくり教室

回 日時 内容 場所
1 1/19(月) 13:30~16:00 『自分の身体を見つめてみよう』 *健康結果の見かたと話しかけ方 母子健康センター2階
2 1/30(金) 13:30~16:00 『アルコールの上手な飲み方』 *自分の身体に合った食事の話と調理実習 *アルコールパッチテストで自分の体質を知る 文化センター調理室
3 2/9(月) 13:30~16:00 『自分の体力を知ろう』 *体力測定 *体組成 *ライフコーダーで活動量チェック 母子健康センター2階
4 2/25(水) 13:30~16:00 『いきいきセカンドライフ』 *男性に多い病気について学習 *グループ交流 母子健康センター2階

不妊治療の費用を一部助成します

市は、不妊治療を受けている夫婦の経済的負担を軽減するため、治療に要する費用の一部を助成します。
○対象者 市内に居住し、かつ京都府内市町村に1年以上住所を有する夫婦で、各種医療保険に加入している方
○対象となる治療 平成15年4月1日以降の保険適用分 ※府外の医療機関での治療も対象
○助成金額 保険診療に係る被保険者自己負担額の1/2 ※1年度1人当たり3万円を限度
《申請に必要な書類》
①不妊治療助成金交付申請書
②不妊治療医療機関等証明書
③不妊治療助成金交付請求書

子宮がん検診

○対象 30歳以上の女性(申込日基準)
○場所 京都府下の指定医療機関
○検診料 800円(ただし、次の①~④に該当する方は、無料です)
①市民税非課税世帯の方
②生活保護世帯の方
③65歳~69歳で老人保健法による医療受給者証をお持ちの方
④70歳以上の方
※①・②・③の方は、検診を受けられる前に健康推進課まで電話連絡するか、直接窓口までお越しください。
○申込み 下段の申込書に必要事項を記入し、平成16年1月30日(金)までに健康推進課へ申し込みください。
○検診回数 平成15年7月~平成16年2月までの間に受けることのできる検診の回数は1回です。

麻しん予防接種申込書 (申込日) 年 月 日 郵送分

風しん予防接種申込書 (申込日) 年 月 日 郵送分

日本脳炎予防接種申込書 (申込日) 年 月 日 郵送分

子宮がん検診申込書

<p>1 (木) 休日診</p>	<p>休日応急診療所より 新型肺炎(SARS)かからないために/広めないために! ご心配な方は、まずお電話(休日診☎983-3001)を!</p>	<p>1月 2004</p> 	<p>17 (土) ●ジョイフルイングリッシュ(13時~14時30分、美濃山コミュニティセンター) ●子ども卓球教室(13時30分~15時30分、川口コミュニティセンター)</p>
<p>2 (金) 休日診</p>	<p>▶1月のおしゃべりサロン 6カ月位までの赤ちゃんを連れて遊びに来ませんか。 ○日時 1月30日(金)午前10時~11時15分 ○場所 子育て支援センター「あいあいポケット」 ○申込み 子育て支援センター(☎983-8747)</p>		<p>18 (日) ●講演「ストレス社会における心の健康について」・懇談会「地域福祉の充実を目指す私たちの役割と連携」(13時30分~16時、生涯学習センター) ●YAWATA市民音楽祭 マーラー交響曲「復活」(15時~17時、文化センター)</p>
<p>3 (土) 休日診</p>	<p>▶おしゃべりサロン(パートII) 6カ月児から就学前までのお子さんを連れて遊びに来てください。 ○日時 1月6日(火)、1月20日(火) 午前10時~11時15分 ○場所 第二子育て支援センター「そよかぜ」 ○申込み 第二子育て支援センター(☎981-5009)</p>	<p>休日応急診療所の診療日を表わしています。</p>	<p>19 (月) ●飼えない犬・猫の引き取り日(8時30分~9時30分、環境保全課) ●平成16・17年度物品等の供給にかかる競争入札等参加資格審査申請受付(2/2まで、9時15分~12時、13時~16時、総務課) ●人権相談(13時~16時、文化センター)</p>
<p>4 (日) 休日診</p>	<p>●フォトクラブ和らぎ写真展(13日まで、9時~19時、文化センター) ●八寿園の初風呂(9日まで、11時30分~13時30分、八寿園)</p>	<p>税や公共料金の納付は口座振替で 口座振替の申込みは、八幡市収納取扱金融機関 関 郵便局、市役所の窓口で手続きができます。 通帳と前出印、納付書を持ってください。</p>	<p>20 (火) ●障害児者相談(10時~12時、福祉会館) ●弁護士相談(1月13日予約分、13時30分~16時、生活情報センター)</p>
<p>5 (月)</p>	<p>●飼えない犬・猫の引き取り日(8時30分~9時30分、環境保全課) ●保育園の開放日「ボールで遊びましょう」(10時~11時30分、みその保育園)</p>	<p>税や公共料金の納付は口座振替で 口座振替の申込みは、八幡市収納取扱金融機関 関 郵便局、市役所の窓口で手続きができます。 通帳と前出印、納付書を持ってください。</p>	<p>21 (水) ●リトルライブラリー(10時30分~11時30分、八幡第二幼稚園) ●ちびっこひろば(10時30分~11時30分、八幡第三幼稚園) ●朗読ボランティア初級講座(10時30分~12時30分、八幡市民図書館) ●高齢者大学「バードウォッチングを楽しもう」(11時~12時15分、八寿園) ●木目込み人形教室<雛人形>(13時30分~15時30分、八幡市民センター)</p>
<p>6 (火)</p>	<p>●山鳩ランド「とんど焼き」(10時~11時30分、山鳩保育園)</p>	<p>税や公共料金の納付は口座振替で 口座振替の申込みは、八幡市収納取扱金融機関 関 郵便局、市役所の窓口で手続きができます。 通帳と前出印、納付書を持ってください。</p>	<p>22 (木) ●初心者向けパソコン教室(9時~16時、橋本公民館) ●男女共同参画社会啓発講座<ワークショップ>(19時~21時、文化センター)</p>
<p>7 (水)</p>	<p>松花堂ふれあい市 ○日時 毎週土曜日 午前9時~11時 ○場所 松花堂美術館 (1月10日が初市です)</p>	<p>税や公共料金の納付は口座振替で 口座振替の申込みは、八幡市収納取扱金融機関 関 郵便局、市役所の窓口で手続きができます。 通帳と前出印、納付書を持ってください。</p>	<p>23 (金) ●くらしのセミナー「日本銀行京都支店見学」(10時~12時、京都市中京区) ●すてきにティータイム~おいしい紅茶を入れてみませんか~(13時30分~15時30分、内里公会堂)</p>
<p>8 (木)</p>	<p>流れ橋ふれあい市 ○日時 毎週日曜日 午前10時~12時 ○場所 やわた流れ橋交流プラザ「四季彩館」 (1月11日が初市です)</p>	<p>税や公共料金の納付は口座振替で 口座振替の申込みは、八幡市収納取扱金融機関 関 郵便局、市役所の窓口で手続きができます。 通帳と前出印、納付書を持ってください。</p>	<p>24 (土) ●少年サッカー教室(9時~、八幡小学校・美濃山小学校) ●冬期親子バードウォッチング教室(9時~14時、山柴公民館) ●ふるさと学習館開館5周年記念 近年の資料調査の成果展示・発掘調査の成果展示(2/8まで、9時30分~16時30分、ふるさと学習館)、体験学習「昔の農具で学ぶ米づくり」(13時30分~15時30分、ふるさと学習館) ●子どもわくわく教室<華道・茶道>(10時~、文化センター) ●子ども和文文化体験教室「三曲(琴・尺八)」(10時~12時、文化センター) ●子ども書道教室(10時~12時、川口コミュニティセンター) ●合同研修会: J P W A R N S (13時30分~、文化センター)</p>
<p>9 (金)</p>	<p>●第4回新春ふれあい交流将棋大会(13時30分~15時30分、八寿園) ●保育園の開放日「園児といっしょに遊ぼう」(10時~11時30分、わかたけ保育園) ●漢字検定チャレンジ教室(10時~11時30分、橋本公民館)</p>	<p>税や公共料金の納付は口座振替で 口座振替の申込みは、八幡市収納取扱金融機関 関 郵便局、市役所の窓口で手続きができます。 通帳と前出印、納付書を持ってください。</p>	<p>25 (日) ●協会長杯バドミントン大会(9時~、市民体育館) ●書初め席書大会(9時30分~15時30分、松花堂美術館別館) ●ふるさと学習館開館5周年記念 体験学習「わら草履をつくろう」(①9時30分~11時30分、②13時30分~15時30分、ふるさと学習館) ●行政相談(13時~16時、市役所1階第3会議室) ●第18回八幡市「保育園児のつどい」(13時15分~、文化センター)</p>
<p>10 (土)</p>	<p>●親子ふれあい茶道教室(9時30分~11時30分、山柴公民館) ●地域ふれあい交流事業「カエルのたまご」(10時~、文化センター) ●子ども茶道教室(10時~11時30分、美濃山コミュニティセンター) ●おじいちゃんとの将棋教室(10時~11時30分、橋本公民館) ●子ども英語教室(10時~12時、川口コミュニティセンター) ●外国人の人たちとのふれあい交流会(10時~12時、志水公民館) ●行政相談(13時~16時、市役所1階第3会議室) ●子どもの漢検(13時30分~15時、橋本公民館)</p>	<p>税や公共料金の納付は口座振替で 口座振替の申込みは、八幡市収納取扱金融機関 関 郵便局、市役所の窓口で手続きができます。 通帳と前出印、納付書を持ってください。</p>	<p>26 (月) ●飼えない犬・猫の引き取り日(8時30分~9時30分、環境保全課) ●人権相談(13時~16時、文化センター)</p>
<p>11 (日) 休日診</p>	<p>●初春のつどい、ウォークラリー&うす茶を一服(9時~、松花堂美術館駐車場) ●消防出初式(10時~、男山中学校) ●流れ橋ふれあい市「大根だきのふるまい」(10時~、四季彩館) ●連盟理事長杯紅白対抗柔道大会(10時~13時、八幡市民センター)</p>	<p>税や公共料金の納付は口座振替で 口座振替の申込みは、八幡市収納取扱金融機関 関 郵便局、市役所の窓口で手続きができます。 通帳と前出印、納付書を持ってください。</p>	<p>27 (火) ●第23回書初め展(2/8まで、10時~17時、最終日は16時まで、松花堂美術館) ●中高年から始めるピアノ教室(13時30分~15時30分、山柴公民館) ●弁護士相談(1月20日予約分、13時30分~16時、生活情報センター)</p>
<p>12 (月) 休日診</p>	<p>●平成16年八幡市成人式(10時30分~、文化センター)</p>	<p>税や公共料金の納付は口座振替で 口座振替の申込みは、八幡市収納取扱金融機関 関 郵便局、市役所の窓口で手続きができます。 通帳と前出印、納付書を持ってください。</p>	<p>28 (水) ●保育園・幼稚園の開放日(10時~11時30分、有都保育園・有都幼稚園) ●幼稚園の開放日(10時30分~11時30分、橋本幼稚園) ●朗読ボランティア初級講座(10時30分~12時30分、八幡市民図書館) ●木目込み人形教室<雛人形>(13時30分~15時30分、八幡市民センター)</p>
<p>13 (火)</p>	<p>●市役所上下水道部 分庁舎で業務開始(旧消防庁舎) ●ありんこ広場「ボールであそぼう」(10時~11時30分、みやこ保育園) ●中高年から始めるピアノ教室(13時30分~15時30分、山柴公民館) ●弁護士相談(1月6日予約分、13時30分~16時、市役所1階第3会議室) ●年金相談(14時~16時、文化センター)</p>	<p>税や公共料金の納付は口座振替で 口座振替の申込みは、八幡市収納取扱金融機関 関 郵便局、市役所の窓口で手続きができます。 通帳と前出印、納付書を持ってください。</p>	<p>29 (木) ●八幡卓月文芸会(2/10まで、9時~19時、文化センター)</p>
<p>14 (水)</p>	<p>●保育園の開放日「保育園のお友だちと遊びましょう」(10時~11時30分、みその保育園) ●保育園の開放日(10時~11時30分、南ヶ丘保育園) ●幼稚園の開放日(10時~11時30分、八幡幼稚園) ●早苗園開放 いっしょにあそぼう GO!GO!キッズ!(10時30分~12時、早苗・体育館) ●木目込み人形教室<雛人形>(13時30分~15時30分、八幡市民センター)</p>	<p>税や公共料金の納付は口座振替で 口座振替の申込みは、八幡市収納取扱金融機関 関 郵便局、市役所の窓口で手続きができます。 通帳と前出印、納付書を持ってください。</p>	<p>30 (金) ●第2回都々茶生産組合長杯争奪茶香大会(13時~16時、四季彩館)</p>
<p>15 (木)</p>	<p>●慧星会水彩画展(27日まで、9時~19時、文化センター) ●幼稚園の開放日(9時30分~11時、八幡第四幼稚園) ●ぶどうの広場「おもちつき」(10時~11時30分、ぶどうの木保育園)</p>	<p>税や公共料金の納付は口座振替で 口座振替の申込みは、八幡市収納取扱金融機関 関 郵便局、市役所の窓口で手続きができます。 通帳と前出印、納付書を持ってください。</p>	<p>31 (土) ●ふるさと学習館開館5周年記念 記念講演「里山再生活用事業、「石清水八幡宮の木々と古典文学~平安時代から中世初期にかけて~」(13時30分~15時、生涯学習センター)</p>
<p>16 (金)</p>	<p>●子育て講座「絵本を作ります」(①10時~11時、②13時~14時、子育て支援センター) ●平成16年2月15日執行八幡市議会議員補欠選挙立候補予定者説明会(10時~、文化センター) ●平成16年2月15日執行八幡市長選挙立候補予定者説明会(14時~、文化センター)</p>	<p>税や公共料金の納付は口座振替で 口座振替の申込みは、八幡市収納取扱金融機関 関 郵便局、市役所の窓口で手続きができます。 通帳と前出印、納付書を持ってください。</p>	<p>31 (土) ●ふるさと学習館開館5周年記念 記念講演「里山再生活用事業、「石清水八幡宮の木々と古典文学~平安時代から中世初期にかけて~」(13時30分~15時、生涯学習センター)</p>

休日応急診療所へ
休日に病気になったら



休日応急診療所
受付時間
午前11時から午後8時まで

1月の生涯学習センター
(☎983-6002)

(生涯学習センターの主催事業を掲載します)
17日(土) 市民公開講座(14時~16時30分)
①「子どもの診かた」
②「ここまで治る背骨の病気」
31日(土) 障害者学習支援事業(13時30分~15時)
「くすのき音楽会によるこそら」

♪♪♪♪♪♪♪♪♪♪♪♪♪♪

1月の市民スポーツ公園
(☎981-6111)

(公園施設事業の主催事業を掲載します)
冬期テニス教室(9時30分~21時)
7日、14日、21日、28日の各水曜日は市民体育館
8日、15日、22日、29日の各木曜日はテニスコート
冬季エアロビクス教室(10時~11時30分、市民体育館)
14日、21日、28日の各水曜日
卓球を楽しむ日(9時30分~12時、市民体育館)
19日の月曜日

<p>子育て支援センター あいあいポケット (八幡園内92-1 みその保育園内/☎983-8747)</p> <p>【赤ちゃんの広場】下記の場所で開きます。時間は午前10時~11時15分。 9日(金) くすのき保育園 14日(水) 有都保育園 21日(水) 美濃山グループ集会所</p>	<p>申し込み 問い合わせ</p>	<p>第二子育て支援センター そよかぜ (八幡三反長10 南ヶ丘第二保育園内/☎981-5009)</p> <p>【そよかぜあそびの広場】第二子育て支援センターで開きます。 13日(火)、27日(火) 【美濃山あそびの広場】美濃山コミュニティセンターで開きます。 23日(金) ※いずれも時間は午前10時~11時30分。</p>
--	-----------------------	---