



親子でジャンプ 「子どもスポーツフェスティバル」

おきな声援が体育館中に響きます。3月3日に市民体育館で細跳び大会が500人の参加で実施されました(写真は大細跳び・親子の部)。この大会は、市体育協会・市スポーツ少年団主催の「子どもスポーツフェスティバル」の一事業として、市内の子どもと保護者を対象に行われました。

おやこの部は保護者5人、子ども5人の計10人のチーム編成。親子と一緒に一度も練習していないのに、縄にひっかからずたくさん跳べました。声援の後押しのおかげかな。子どもも学校で練習した児童らと、ぶつつけ本番のお母さんたちが、息を合わせて縄にひっかからないように大きくジャンプ。「しんどかったけど楽しかった」「来年も実施してほしい」などの声も参加者から聞こえてきました。

わればかりの拍手がおこり、優勝チームが決まりました。親子の部では八幡小学校に、子どもだけの部では橋本小・8の字の部に有部小となりました。この「子どもスポーツフェスティバル」は、完全学校週5日制に伴う休日増加で、スポーツを通じて、児童たちの自主性や協調性を育み、人間性豊かな青少年育成を図ることを目的としています。

井戸跡から仏像の足出土 市教委が発表(上奈良遺跡)

市教委は、2月26日、上奈良遺跡発掘調査(上奈良遺跡)で、井戸跡から仏像の足出土しました。この遺跡は、平安時代後期の遺跡で、井戸跡から仏像の足出土しました。この遺跡は、平安時代後期の遺跡で、井戸跡から仏像の足出土しました。

市教委は、2月26日、上奈良遺跡発掘調査(上奈良遺跡)で、井戸跡から仏像の足出土しました。この遺跡は、平安時代後期の遺跡で、井戸跡から仏像の足出土しました。



▲井戸跡から仏像の足出土

美濃山地区に 公会堂が完成

美濃山地区に、新しい公会堂が完成しました。この公会堂は、地域の活動の拠点として、活用されています。

美濃山地区に、新しい公会堂が完成しました。この公会堂は、地域の活動の拠点として、活用されています。



▲完成した美濃山公会堂

八幡市の面積 1杉減少する

八幡市の面積が、約24平方キロメートル減少する予定です。これは、国土交通省国土地理院が、測量法に基づき作成した2万5千分の1の地図によるものです。

八幡市の面積が、約24平方キロメートル減少する予定です。これは、国土交通省国土地理院が、測量法に基づき作成した2万5千分の1の地図によるものです。

市議会第1回定例会

平成14年度予算案を提案

2月26日開会された平成14年八幡市議会第1回定例会に、平成14年度予算案が提案されました。この予算案は、一般会計と特別会計と水道事業会計の3つの会計を合わせた総額が17億7,336万円です。

平成14年度の当初予算に計上したのは、一般会計が21億7,336万円、水道事業会計が1億9,444万円、特別会計が1億9,444万円です。前年度予算との比較では、一般会計が3.5%減、特別会計が8.7%減、水道事業会計が1.2%減となっています。

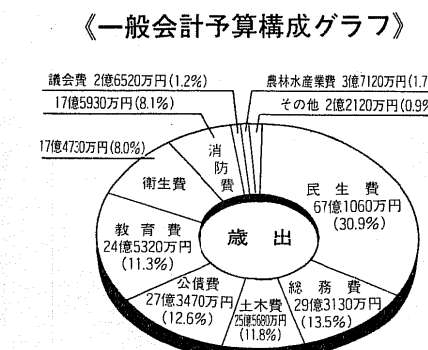
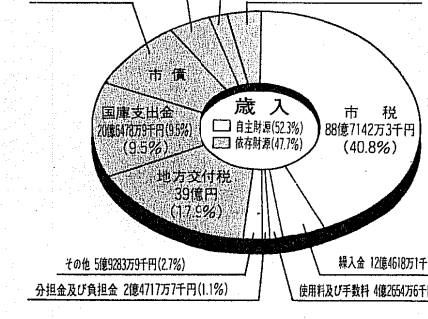

〈一般会計予算構成グラフ〉

平成14年度の当初予算に計上したのは、一般会計が21億7,336万円、水道事業会計が1億9,444万円、特別会計が1億9,444万円です。前年度予算との比較では、一般会計が3.5%減、特別会計が8.7%減、水道事業会計が1.2%減となっています。

地方自治の新たな構築へ

市町村合併

地方自治の新たな構築へ。市町村合併の推進が急務とされています。合併により、行政コストの削減とサービスの向上が期待されています。

地方自治の新たな構築へ。市町村合併の推進が急務とされています。合併により、行政コストの削減とサービスの向上が期待されています。

環境基本計画を紹介

環境基本計画を紹介

環境基本計画は、環境を子どもたちに引き継いでいくための重要な計画です。持続可能な社会の実現を目指しています。

環境基本計画は、環境を子どもたちに引き継いでいくための重要な計画です。持続可能な社会の実現を目指しています。

投票日 京都府知事選挙 4月7日(日)

あなたの投票所はここです

投票区	投票所(設置場所)	対象地域
1	志水公民館	一区(一部)
2	八幡小学校	二区(双葉含む)
3	山梨公民館	三区(一部)
4	橋本公民館	橋本(一部)
5	川口コミュニティセンター	川口(高原を除く)・八幡(番賀・小西)
6	南ヶ丘公民館	六区
7	上区公会堂	上区
8	都ヶ丘地区センター	中区
9	都集会所	下区
10	内里公会堂	内里
11	戸津公会堂	戸津(一部)
12	美濃山グリーンタウン集会所	美濃山・欽明台・戸津(一部)・八幡(御幸谷の一部)
13	長町南集会所	八幡(長町・樋ノ口)・川口(高原)
14	八幡第二小学校	八幡(金保・竹園の一部)
15	男山第二中学校	男山(石坂・弓向)
16	中央センター集会所	男山(八雲・泉)
17	男山第三中学校	男山(美保・長沢・笹谷・雄徳・指月)
18	橋本小学校	橋本(一部)・西山
19	くすのき保育園	三区(一部)・石清水ビューハイツ含む
20	八幡第四小学校	八幡(安藤塚・中ノ山)・南山・備前・長谷の一部・福緑谷の一部
21	南センター集会所	男山(香呂・竹園の一部)
22	榎ヶ谷集会所	八幡(榎ヶ谷・長谷の一部・福緑谷の一部)
23	コミュニティセンター月夜	八幡(月夜田・山田・砂田・武蔵芝・久保田・水泊)の坪・御幸谷の一部

投票日 京都府知事選挙

選挙権があるのに投票日に投票できない方のために不在者投票制度があります。不在者投票ができるのは

4月6日(土) 午後8時

までです。午前8時30分から午後8時まで毎日(土曜・日曜も可)受け付けていますので、市役所2階の選挙管理委員会事務局で手続きをください。指定の病院に入院や老人ホームに入所されている方は病院長等に申し出てください。



投票時間は

4月7日は京都府知事選挙の投票日です。棄権することなく、大切な1票を生かしましょう。投票時間は

午前7時から午後8時

までです。投票には投票所入場整理券を忘れずにお持ちください。あなたの投票所は、入場整理券に記載されていますので、ご確認ください。なお、入場整理券が4月4日になって届かないときは、八幡市選挙管理委員会にお問い合わせください。

緊縮型でも福祉・教育・環境に配慮の予算

平成14年度予算の会計別一覧表

会計名	14年度予算		13年度予算		比較増減%
	億	万	億	万	
一般会計	217	5080	225	4840	△3.5
福祉住宅整備資金貸付事業会計	510	0000	510	0000	-
奨学金貸付事業会計	1070	0000	1590	0000	△32.7
休日応急診療所会計	3620	0000	3640	0000	△0.5
駐車場会計	2820	0000	2820	0000	-
老人医療会計	47	7800	46	2950	3.2
下水道事業会計	23	4680	24	6740	△4.9
国民健康保険会計	46	7810	46	6180	0.3
介護保険会計	19	6370	18	0400	8.9
合 計	138	4680	136	4830	1.5
水道事業会計	21	4760	20	0600	7.1
総 計	377	4520	382	0270	△1.2



▲平成14年度施政方針を第1回定例会で表明(写真は半礼市長)

平成14年度

施政の方針と予算の概要

2月26日に開会された、平成14年八幡市議会第1回定例会で半礼市長は、平成14年度の当初予算案を提案にあたり、「施政の方針と予算案の概要」を表明いたしました。ここに、その内容を紹介します。(見出しは編集にあたり付したものです)

施政の方針

はじめに

転換期を迎え自治の再生へ

平成14年度は、本市に於いて、市制施行25周年の記念すべき年でござります。また、第3次八幡市総合計画の中間点を迎え、ともに私に託して、市長任期の折り返し点となる節目であり、大変重要な年である。決意を新たにして、転換期を迎え、自治の再生へ邁進してまいります。

財政

財源不足の危機的状況

転換期を迎え自治の再生へ

平成14年度は、本市に於いて、市制施行25周年の記念すべき年でござります。また、第3次八幡市総合計画の中間点を迎え、ともに私に託して、市長任期の折り返し点となる節目であり、大変重要な年である。決意を新たにして、転換期を迎え、自治の再生へ邁進してまいります。

予算編成の方針

高齢者も障害者も全ての市民が安心して暮らせる福祉の充実

社会環境変化への対応

子どもたちの明るい未来を育む学校教育の充実

環境改善

教育施設など

環境改善

教育施設など

環境改善

教育施設など

環境改善

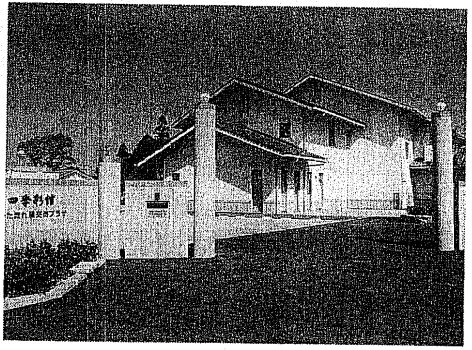

▲4月18日オープンした八幡市立やわた流れ橋交流プラザ(四季彩館)

スポーツ少年団の団員を募集します

八幡市スポーツ少年団では、平成14年度の団員を募集します。募集をおこなう団体・対象・練習日時・場所・問い合わせ先は、下の表のとおりです。◆問い合わせ 下の表の問い合わせ先または生涯学習課へ

団体	対象	練習日時・場所	問い合わせ
サッカー	小学1年生～6年生の男女、中学生	毎週日曜日(10:30～) 馬場運動広場	越島次郎 ☎982-1382 野村和美 ☎982-1482
八幡バトン	小学1年生～高校3年生の男女(幼児も可)	五小	北谷舞子 ☎982-6880
少林寺拳法	小学1年生～高校3年生の男女	毎週火曜日(19:00～21:00) 男山中央センター集会所	八木克之 ☎090-1442-7697
硬式テニス	小学1年生～中学3年生の男女	毎月2回指定(14:00～16:00) 毎月4回指定(9:00～12:00) 有智郷・さつき・くすのきテニスコート	白井松仙 ☎981-5180
ハンドボール	小学4年生～中学3年生の男女	毎週日曜日(雨天中止)(9:00～12:00) 中央小	松尾敬三 ☎982-4646
リトルシニア(硬式野球)	小学6年生～中学3年生の男女	毎週土・日曜日・祝日(9:00～17:00) 川口グラウンド	松崎孝二 ☎982-7870
剣道	小学1年生～中学3年生の男女(幼児も可)	毎週火・木・土・日曜日 二小・四小・八幡小・橋本小(マイクロバスで送迎)	三宅智久 ☎983-8162
	小学1年生～中学3年生の男女	毎週火・木・土曜日(18:30～21:00) 三小・橋本小	小林永雄 ☎981-8008 日高伸二 ☎981-3249
少年野球	小学1年生～6年生の男女	土曜日・日曜日・祝日(9:00～17:00) 市内各小学校	藤原邦男 ☎981-5182 植田満夫 ☎982-4355
ソフトテニス	小学1年生～中学3年生の男女(新規募集は小学生のみ)	毎月3～4回指定(9:00～17:00) 日曜日 毎月3～4回指定(13:00～17:00) 土曜日 有智郷・八幡町内テニスコート	松本益子 ☎982-0967 黒川久美子 ☎983-6610
柔道	小学1年生～中学3年生の男女(幼児も可)	毎週日曜日(10:00～) 有智郷市民センター 毎週水・土曜日(18:00～) 八幡警察署道場	馬場明雄 ☎983-9219 長村啓史 ☎981-1105 森政雄 ☎981-9191
空手道	小学1年生～中学3年生の男女	二小・東小・八幡小・橋本小 三小・五小・橋本小 南山小 都々城地区センター	久江久雄 ☎981-2138 坂尾敏士 ☎982-8938 松田育子 ☎981-3235

高校入学支度金

市では、高校に入学された方に入学支度金を支給しています。対象者は、本市に住所を有し、平成14年度高校入学する者で、生計維持に必要とする状態にある人で現住所を有する者、又はこれに準ずる者です。

区分	支給額(円)
国・公立	60,000
私立	100,000

◆問い合わせ 学校教育課

お詫言と訂正 前月号の特集記事で美濃山コミュニティセンターの問い合わせ先を生涯学習センターの電話番号で誤っていました。正しくは、☎983-0002です。ご迷惑をおかけしましたことお詫言申し上げます。

昔の農機具で 縄作りに挑戦

学習館で農具体験 さまざまな具体



縄作りに挑戦する児童

昔の農機具を使って米作り
の知識や技術を体験して
もらおうと、ふるさと学習
館で3月9日、ふるさと学習
習熟体験学習「昔の農機具
から米作り」が行われ、
「選別」「精米」の作
業を行いました。

市内の小学生と保護者の人
が参加しました。参加者
は、初めに民衆舞踏(せんば)と足
踏式脱穀機を使って、米
を刈り取った後、「選別」
と「精米」の作業を行いました。
選別作業は、選別機に米
を投入し、米粒と糠を分
ける作業です。米粒は選
別機の下に落ち、糠は選
別機の側面に落ちます。
精米作業は、精米機に米
を投入し、米粒と糠を分
ける作業です。米粒は精
米機の下に落ち、糠は精
米機の側面に落ちます。



みよこ保育園で交通教室

小学1年生になったら1人でも安全
に通学できるようにと、みよこ保育園
で3月5日、八幡警察署の交通巡視員
の指導を受けて交通教室が行われました。

5歳児4人と保護者が参加したこの
日は、初めて「止まる、右左を見て
耳で音を聞く、渡る時は真っ直ぐに
渡る」という三つの約束を巡視員さん
と確認。横断歩道の渡り方などを復習
した後、保育園を出発しました。
園児らは、自分で判断して交差点など
を渡ることは初体験。少し緊張しな
がら、有都小学校までの道のりを歩
き「横断歩道を渡るとき、ちょっとドキ
ドキしたよ」と笑顔で話していました。

ひとりりで渡れたよ



心やさふるリズム

太鼓フェスとロックコンサート

春の訪れを感じる季節に
来たるの希望を、音楽に
お返ししてあげたいと
おぼろげに、おぼろげに
と、二つの催しが行われ
ました。

火災・救急統計

発生月	火災発生件数	火災被害者数	救急発生件数	救急被害者数
14年3月	12件	15人	10件	12人
14年2月	15件	18人	12件	15人
14年1月	10件	12人	8件	10人
13年12月	18件	22人	15件	18人
13年11月	14件	17人	11件	14人
13年10月	16件	20人	13件	16人

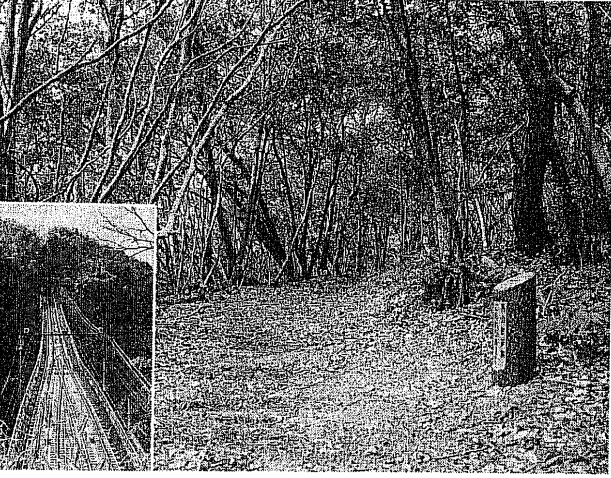

木につつまれる気持ちよさ こもれびルート

八幡市の近郊、神居寺の門が「こもれび
ルート」の出発点です。門をくぐり神居寺へ
の階段を上りきり、境内から市内の景色
を眺めながらルート表示通りに歩いて
いきます。左手にケール畑の緑が広が
り、右手に山並みが広がります。歩いて
いくと、山並みと木々の入り混じった道を下
って、男山レクリエーションセンターの展望
台へ、市道を横断した後、階段を下りると石
水八幡宮へと続く道があります。
約1.3kmの道のりは、整備された歩きやす
く、穏やかな陽射しの日には、ゆったりと
した時間を過ごせます。

ゆったり散歩 (1)



料理や音楽で異文化交流

市内に住んでいる外国人
の方を講師に招いて、本場
の外国料理を味わいなが
ら、外国の食文化を知る
機会が設けられました。

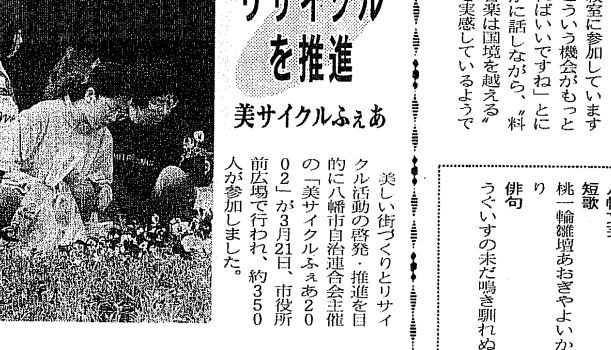

リサイクルを推進 美サイクルふえあ

美しい街づくりとリサイ
クル活動の促進を目的
として、八幡市資源再生課
の「美サイクルふえあ」が
3月21日、市役所
前広場で開催されました。

「功労章」を受章

中野武司さんが受賞
水戸、消防活動に尽力
されてきた中野武司さん
が、功労章を受章した。
功労章は、功労者に授け
られる表彰です。中野さん
は、消防活動に長年従事
して、多くの功績を上げ
ています。



プロ顔負けの芸術作品がズラリ

八幡市文化協会主催の第
19回「八幡市展」が3月22日、
市役所前広場で開催され
ました。会場には、絵画、
彫刻、工芸品など、多岐
にわたる芸術作品が展示
されています。

物価情報

八幡市生活情報センター
物価情報

品名	単価	変動率
たまご	25.3%	増
豚肉	15.6%	増
鶏肉	11.5%	増
牛肉	13.8%	増
米	11.5%	増
酒	11.4%	増
キャベツ	10.6%	増

リサイクル

- 3月22日現在
- △三輪車 2千円
 - △フォークリフト 5千円
 - △バイク 1千円
 - △冷蔵庫 3千円
 - △洗濯機 2千円
 - △エアコン 1千円
 - △テレビ 1千円
 - △ビデオ 1千円
 - △オーディオ 1千円
 - △家具 1千円
 - △その他 1千円

生活情報センターだより

若者に広がるマルチ商法
マルチ商法とは、友人や知人から知り合
いをして、商品を販売する商法です。最近
は、インターネットを活用して、全国に販
売網を張り巡らすマルチ商法が増えています。
マルチ商法には、多くのメリットがある
一方で、デメリットもあります。マルチ商
法に参加する際には、十分な注意を払い
、リスクを把握する必要があります。

希望

希望
希望
希望

短信用紙 Brief note

就職活動をサポートします

京都府では、就職活動を支援するために、地域の就職関連情報を総合的にまとめたホームページ「京都・仕事ネット」を開設しています。

橋本東原 佐藤 達也。大夢。じっとしていない子で、幼稚園に入る前は大丈夫だろうかと不安でしたが、卒園式で先生の話を素直に聞いていた姿を見て、いい6歳児になったな、と子どもの成長が嬉しいです。

八幡土井 末光 和子。土手でツクシが顔を覗き出しているのを見ると、やっぴーという気持ちに。春やねと思うし、なによりスーパーで買えない季節の食材を手に入れることができ、とても嬉しくなります。

美濃山幸水 上田 哲。音楽に合わせてダンスできるようになりました。ノリにのって、観客よりハイテンションで踊れたときは楽しくてたまりません。今度大会があるのですが、みんなに見てもらいたいです。

男山竹園 細川 瑞美。友だちの、のどちゃんかもっているスノーマンがプリントされた服が大好きです。のどちゃんか動くスノーマンと一緒に動いているように見えて、とてもかわいくてドキドキします。

八幡高加 八幡三本橋 大野 愛地。松原 弘喜。ダンスの大会で、こんなこともできるぞ、と2人でヘッドスピンを。会場からワッと歓声があがったときは最高です。保育園から一緒にのどちゃん、ダンスでさらに仲良くなりました。

寝具・布団乾燥サービス

八幡市社会福祉協議会は、掛布団や毛布等の寝具の乾燥、丸洗いを、本人に代わってサービスを行っています。

介護用おむつを支給します

市は、介護度4・5の要介護者を在宅介護している方に、紙おむつ等の介護用品を支給します。

心にひびくエコー歌謡発表会

文化協会エコー歌謡同好会は、「第11回エコー歌謡同好会発表会」～新世紀・心にひびく歌声～を開きます。

春の祭典と趣味の作品展

老人憩いの家「八寿園」は、高齢者「春の祭典」「趣味の作品展」を開きます。

手作りフェア出展作品募集

八幡市文化協会・手作りフェア実行委員会は、「第7回手作りフェア」の出展作品を募集します。

お母さんの似顔絵募集

産経新聞「お母さん展」事務局は、平成14年度母の日記念「お母さん展」(お母さんの似顔絵全国コンテスト)の応募作品を募集します。

電話お願手帳を配布中

市役所社会福祉課と、障害者生活支援センター(八幡市男山笹谷2)で「電話お願手帳」を配布しています。

市長杯ソフトテニス大会

八幡ソフトテニス連盟は、「市長杯争奪大会」の参加者を募集します。

高齢者スポーツ教室

市は、バテックや健康体操等を行う「高齢者スポーツ教室」(前期分/全3回)の参加者を募集します。

募集コーナー Events

子ども野外体験学習

市は、やわた流れ橋交流プラザで、子ども野外体験教室(3回シリーズ・定員30人)を開きます。

その他コーナー Information

手話教室の参加者募集

市は、はじめて手話を学ぶ方を対象とした「手話教室入門講座」の参加者を募集します。

平家物語を読みませんか

八幡市婦人会は、地元の魅力を再確認する文学講座「みんなで平家物語を読みませんか」を開きます。

情報ひろば information plaza 市役所への問い合わせは ☎983-1111(代)へ

Sports スポーツコーナー 柔道大会の参加者を募集 八幡市柔道連盟は、「第25回八幡市長杯・八幡市柔道連盟会長杯争奪柔道大会」の参加者を募集します。

軟式野球大会参加チーム募集 八幡市社会人軟式野球連盟は、「第18回市民総体軟式野球大会」の参加チームを募集します。

家庭婦人バレーボール大会 家庭婦人バレーボール連盟は、「第26回八幡市長杯争奪家庭婦人バレーボール大会」の参加チームを募集します。

第25回市長杯テニス大会 八幡市テニス協会は、「第25回市長杯テニス大会」(硬式)の参加者を募集します。

キッズ・ショート・テニス 市は、青少年のみなさんを対象とした「キッズ・ショート・テニス」教室(前期分/全2回)の参加者を募集します。

あなたも一言 今月のテーマは ちよこどキッズキ

困りごとの相談は下記の窓口へ 弁護士相談(電話予約制) 2日(火)・16日(火) 生活情報センター23日(火) 市役所1階会議室3

ふれあい市 八幡市女性団体連絡協議会と市は、「やわた女性フェスティバル」の中で行うワークショップ(参加型体験学習会)について、市民のみなさんからの企画案を募集します。

第8回やわた女性フェスティバル ワークショップの企画を募集 八幡市女性団体連絡協議会と市は、「やわた女性フェスティバル」の中で行うワークショップ(参加型体験学習会)について、市民のみなさんからの企画案を募集します。

満70歳以上の方に バス運賃を助成します 市は、高齢者のみなさんが日常生活のエリアを広げいただくことと、社会に参加しやすくなるために「高齢者バス運賃助成制度」を設けています。

平成14年度 八幡市 生涯学習開講式 日時 5月18日(土) 開講式 午後2時～ 記念講演 午後2時30分～ 場所 生涯学習センター3階ふれあいホール

今月の新着図書を紹介しす

ぐりとぐらのおおそうじ
なかかわ りえこ/ぶん
やまわき ゆりこ/え
福富館書店

ゆきもとけて、あたたかいはるがやってきました。ふゆのあいだしめきっていたへやは、すっかりほこりまみれです。「よし、おおそうじするぞ!」と、はりきるぐりとぐら。でも、ほうきもはたきもぼろぼろでつかいものになりません。そこで、ぐりとぐらがおもいついたやりかたは...すこい! (えほん)

【成人図書】
誰がタリバンを育てたか
この世で一番の贈り物
わが人生の時の人
二十歳のあと
水鏡のあと
生きたる6
愚痴師
女一点
紅蓮寺
聖徳太子
子孫のしきたり
字彙のしきたり
基礎中国語辞典

自動車文庫の巡回日程表

Table with columns: 地区名, 駐在所, 巡回日, 巡回時間, 巡回曜日. Lists various districts and their scheduled vehicle library visits.

し尿収集日程のお知らせ

Table with columns: 収集日, 収集地域. Lists collection dates and corresponding collection areas for urine.

食品廃油の回収日程表

Table with columns: 日時, 回収場所. Lists collection dates and locations for food waste oil.

図書館の休館日

図書館は毎週月曜日は4月25日(木)、4月30日(火)に休館します。詳しくは、八幡市民図書館(☎982-7322)か男山市民図書館(☎982-4123)へ。

ゼリー状着火剤の取扱いに注意

これからの季節は暖かくなり、みなさんがアウトドアを楽しむ機会が多くなります。アウトドアで人気の炭火バーベキューですが、ゼリー状の着火剤を使って炭をおこすときにはご注意ください。火をおこすのに便利な着火剤ですが、使い方をまちがえば非常に危険です。取り扱いは十分に注意してください。

お問い合わせ 八幡市消防本部 ☎981-4119

生活コーナー Life

飼犬の登録・狂犬病予防接種

市は、下記の日程で、狂犬病予防接種会合注射を行います。狂犬病予防のため、飼い主は毎年1回、必ず愛犬に予防注射を受けさせていただきます。

Table with columns: 実施日, 集合注射実施場所, 時間. Lists dates and locations for dog vaccination events.

- 対象 生後91日以上の子犬。
○手数料 注射と登録料が6,200円です。
○申込み 下記の「申込書及び問診表」に必要事項を記入して、当日、直接会場まで持参ください。
○その他 集合注射は、近くに動物病院がない地域で行います。

Table with columns: 病院名, 住所, 電話番号. Lists nearby veterinary clinics.

エコ度チェックリーフを配布

市は、地球温暖化防止を目的に、みなさんの家庭から排出される二酸化炭素の量を簡単に知る事ができるリーフ「わが家のエコジカル・チェック」を配布しています。

粗大(大型)ごみの出し方

例年この時期は、市民のみさんから引越等出でる粗大ごみの処分についての問い合わせがあります。八幡市では、大量のごみは引き取っていませんのでご注意ください。

図書館の休館日

図書館は毎週月曜日は4月25日(木)、4月30日(火)に休館します。詳しくは、八幡市民図書館(☎982-7322)か男山市民図書館(☎982-4123)へ。

予防接種 三種混合予防接種

生後3カ月以上から満7歳6カ月未満まで(接種日を基準)の乳幼児に、三種混合予防接種(百日せき・ジフテリア・破傷風)を行います。

Table with columns: 実施日, 受付時間, 場所. Lists dates and locations for trivalent vaccination.

※初回接種(三種混合1期)の場合、3週から8週の期間を空けて、合計で3回、接種を受けてください。

日本脳炎予防接種

満3歳から満7歳6カ月未満(接種日基準)の幼児を対象に、日本脳炎予防接種を行います。

Table with columns: 対象者, 接種. Lists target groups and vaccination procedures for Japanese encephalitis.

麻疹(はしか)予防接種

対象者 市が発行する依頼書を、市内の医療機関に持参して予防接種を受けてください。

Table with columns: 対象者, 接種. Lists target groups and vaccination procedures for measles.

風しん予防接種

予防接種法が一部改正され、平成14年4月1日から、従来中学生を対象としていた風しん予防接種が、昭和54年4月2日から昭和62年10月1日までに生まれた人で、予防接種を受けていない人に平成15年9月30日まで再度接種する機会が、設けられました。

Table with columns: 対象者, 接種. Lists target groups and vaccination procedures for rubella.

高齢者・成人 各種健康相談の開設日

Table with columns: 窓口, 日時, 対象年齢. Lists dates and target ages for various health consultation services.

平成14年度 精神障害者の福祉サービス窓口が市に

「精神保健及び精神障害者福祉に関する法律」の改正により、平成14年4月1日から、下記の福祉サービスの申請や相談窓口が、田辺保健所から市役所1階の健康推進課にかかります。

お問い合わせ 健康推進課

平成14年度 母子保健事業のお知らせ

平成14年度に、市は下記の母子保健事業を行います。日時や場所等については、毎月1日発行の広報やわたでお知らせします。詳しくは、健康推進課までお問い合わせください。

お問い合わせ 健康推進課

保健コーナー Health

乳幼児健康診査や予防接種を受ける前に、あらかじめ質問票や予防接種を記入してから会場までおこしてください。

乳幼児・児童 3カ月児健康診査

生後3カ月児に健康診査を行います。医師がお子さんの健康状態(斜視、股関節脱臼、心臓疾患、首のすわり状態、先天性の病気の有無)について診断します。

Table with columns: 健診日, 対象となる幼児, 健診会場と受付時間. Lists dates and locations for 3-month infant health checkups.

【お願い】健診前に、あらかじめ「3カ月児健康診査質問票」と「新生児調査票」の記入をすませてから会場へお越しください。

マタニティスクール

これからお母さんになる方へ。マタニティスクールを開きます。申込みは開催日前日までに、電話で健康推進課へ。

4月4日(木) 妊婦期の生理や分娩、栄養についての話を、産婦人科医と栄養士がわかりやすく講演します。

※受付は、午後1時15分からは行います。
※次回のマタニティスクールは5月1日(水)に、歯科・育児編を開きます。

育児健康相談を行います

おおよそ生後10カ月児を対象に育児健康相談を行います。身体測定、発達面の観察のほか、保健師が育児についてのご相談に応じます。

Table with columns: 相談日, 会場, 受付時間. Lists dates and locations for parenting health consultation.

1歳6カ月児健康診査

1歳6カ月児を対象に身体測定、内科・歯科診察、歯ブラシ指導、保健指導、栄養相談、手作りおやつやのびのび食を行います。

Table with columns: 健診日, 対象となる幼児, 健診会場と受付時間. Lists dates and locations for 18-month infant health checkups.

3歳児健康診査を行います

3歳6カ月児を対象に、身体測定、検尿、視力検査、内科・歯科診察と発達面の相談を行います。

Table with columns: 健診日, 対象となる幼児, 健診会場と受付時間. Lists dates and locations for 3-year-old child health checkups.

初期緊急医療情報をネットで

京都府は、平成14年4月1日から、京都府救急医療情報システムを更新します。初期緊急医療に関する情報が、インターネット等を通じてみなさんにも利用していただけるようになります。

お問い合わせ 健康推進課

Form for dog vaccination registration and rabies prevention injection application.

Form for Japanese encephalitis prevention injection application.

Form for measles prevention injection application.

Form for rubella prevention injection application.

今月のカレンダー 4月 APRIL 卯月 人にやさしい環境に やさしいまちを目指して

1 (月)	◆飼えない犬・猫の引き取り日(8時30分~9時30分、市役所2階・環境保全課) ◆高齢者「趣味の作品展」(12日まで、9時~16時、八寿園) ◆保育園の入園式(9時30分、男山保育園)
2 (火)	◆弁護士相談(3月26日予約分、13時30分~16時、生活情報センター)
3 (水)	11の小学校校庭を開放 八幡市教育委員会は、平成14年4月から下記の指定日に、市内の小学校校庭を市民のみなさんに一般開放します。開放時間は、午前9時~午後4時まで。詳しくは、生涯学習課までお問い合わせください。 【開放日と学校名】 毎月第1日曜日・第3土曜日：八幡、八幡第二、橋本、有都、南山の各小学校校庭 毎月第1土曜日・第3日曜日：八幡第三、八幡第四、八幡第五、中央小、八幡東、美濃山の各小学校校庭 ※学校行事等で、一般開放できない場合がありますのでご注意ください。 ※都合により平成14年4月については、小学校校庭の一部は使用できませんのでご注意ください。
4 (木)	◆保育園の入園式(10時、八幡保育園)
5 (金)	◆八幡市立松花堂美術館オープン(9時、松花堂) ◆第14回松花堂つばき展(7日まで、9時~16時30分、松花堂庭園) ◆不動産無料相談会(10時~16時、京都商工会議所) ◆保育園の入園式(10時、全ての市立保育園) ◆幼稚園の入園式(10時、有都幼稚園)
6 (土)	◆小学校グラウンドの開放日(9時~16時、全ての小学校グラウンド) ◆松花堂ふれあい市(9時、松花堂美術館) ◆保育園の入園式(9時30分、山崎保育園) ◆保育園の入園式(10時、西遊寺保育園)
7 (日)	◆第21回八幡市長杯ソフトボール大会(9時、男山レクリエーションセンター) ◆第21回京阪地区八幡市野球大会開会式(10時、市民スポーツ公園グラウンド) ◆休日応急診療所の診療日(内科・小児科・歯科、11時30分~17時30分、休日応急診療所)
8 (月)	◆飼えない犬・猫の引き取り日(8時30分~9時30分、市役所2階・環境保全課) ◆美濃山小学校開校式(10時、美濃山小学校) ◆人権相談(13時~16時、文化センター) ◆美濃山小学校一般公開(14時~16時、美濃山小学校)
9 (火)	◆小学校の入学式(10時、全ての市立小学校) ◆年金相談(14時~16時、文化センター)

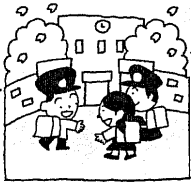

美濃山小学校 一般公開
(日時)4月8日(月) 午後2~4時
※教室内の見学には上履きが必要です。
お問い合わせ 学校教育課

10 (水)	◆中学校の入学式(9時30分、男山東中学校) ◆テニススクール初心者コース①(9時30分~11時、市民体育館) ◆高齢者「春の祭典」(10時~12時、八寿園) ◆中学校の入学式(10時、男山東中学校以外の市立中学校) ◆テニススクール初級コース(11時15分~12時45分、市民体育館) ◆行政相談(13時~16時、市役所1階会議室3)
11 (木)	◆テニススクール実践コース(9時30分~11時、市民スポーツ公園テニスコート) ◆幼稚園の入学式(10時、有都幼稚園を除く全ての市立幼稚園にて) ◆テニススクール初心者コース②(11時15分~12時45分、市民スポーツ公園テニスコート)
12 (金)	◆八幡市婦人会文学講座・みんなで平家物語を読みませんか(13時40分~15時40分、生涯学習センター)
13 (土)	
14 (日)	◆第21回八幡市長杯ソフトボール大会(9時、男山レクリエーションセンター) ◆第11回エコ歌謡同好会発表会(9時30分~16時30分、文化センター) ◆休日応急診療所の診療日(内科・小児科・歯科、11時30分~17時30分、休日応急診療所) ◆八幡市少年少女合唱団第23回定期発表会(13時30分~15時30分、文化センター) ◆八幡市消防団入退団式(19時、文化センター)
15 (月)	◆八幡・消えゆく風景展(29日まで、9時~17時、文化センター) ◆飼えない犬・猫の引き取り日(8時30分~9時30分、市役所2階・環境保全課) ◆「パソコンいろは塾」(21日まで毎日実施、13時30分~16時、山城八幡郵便局)
16 (火)	◆八幡市婦人防火推進隊総会(10時、文化センター) ◆知的障害児者相談(13時~15時、福祉センター) ◆弁護士相談(4月9日予約分、13時30分~16時、生活情報センター)
17 (水)	◆テニススクール初心者コース①(9時30分~11時、市民体育館) ◆テニススクール初級コース(11時15分~12時45分、市民体育館)
18 (木)	◆テニススクール実践コース(9時30分~11時、市民スポーツ公園テニスコート) ◆やわた流れ橋交流プラザ「四季彩館」オープン(10時、四季彩館) ◆テニススクール初心者コース②(11時15分~12時45分、市民スポーツ公園テニスコート) ◆健康のための筋力トレーニング&ストレッチ教室(14時~15時30分、市民体育館トレーニングルーム)
19 (金)	◆綴喜連合婦人会総会(13時30分、松花堂) ◆第12回聖母学院中等学校吹奏楽部定期演奏会(18時~20時、文化センター)

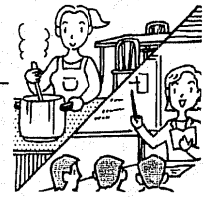

ふるさと学習館の休館日
ふるさと学習館の休館日は、4月から毎月曜日と祝日になります。
◆ふるさと学習館 ☎972-2560

20 (土)	◆休日応急診療所の開設日(内科・小児科・歯科、11時30分~17時30分、休日応急診療所)
21 (日)	◆第25回八幡市長杯・八幡市柔道連盟会長杯争奪柔道大会(9時30分、市民体育館) ◆ガラス工房(10時、13時、城南衛生管理組合グリーンピア沢) ◆流れ橋ふれあい市(10時、四季彩館) ◆休日応急診療所の診療日(内科・小児科・歯科、11時30分~17時30分、休日応急診療所)
22 (月)	◆飼えない犬・猫の引き取り日(8時30分~9時30分、市役所2階・環境保全課) ◆人権相談(13時~16時、文化センター)
23 (火)	◆弁護士相談(4月16日予約分、13時30分~16時、市役所1階会議室3)
24 (水)	◆テニススクール初心者コース①(9時30分~11時、市民体育館) ◆テニススクール初級コース(11時15分~12時45分、市民体育館) ◆ふれあい出張相談(13時~16時、八寿園)
25 (木)	◆第10回躍生クラブ写真展(30日まで、9時~17時、文化センター) ◆テニススクール実践コース(9時30分~11時、市民スポーツ公園テニスコート) ◆テニススクール初心者コース②(11時15分~12時45分、市民スポーツ公園テニスコート) ◆健康のための筋力トレーニング&ストレッチ教室(14時~15時30分、市民体育館トレーニングルーム) ◆あいあいポケット「あそびの広場」A組(10時~11時30分、子育て支援センター) ◆行政相談(13時~16時、市役所1階会議室3)
26 (金)	◆あいあいポケット「あそびの広場」B組(10時~11時30分、子育て支援センター) ◆八幡市防火連絡会総会(15時、石清水八幡宮研修センター)
27 (土)	◆ふれあい休日相談(10時~16時、福祉会館)

あいあいポケット 「あそびの広場」(10時~11時30分)
A組……25日(木)
B組……26日(金)
※いずれも、子育て支援センターで開催します。
※参加希望者は必ず電話で申し込みください。
申込み・問い合わせは
子育て支援センターへ
(☎983-8747)

28 (日)	◆休日応急診療所の開設日(内科・小児科・歯科、11時30分~17時30分、休日応急診療所)
29 (月)	みどりの日
30 (火)	◆飼えない犬・猫の引き取り日(8時30分~9時30分、市役所2階・環境保全課)
5/1 (水)	
2 (木)	
3 (金)	◆休日応急診療所の診療日(内科・小児科・歯科、11時30分~17時30分、休日応急診療所)
4 (土)	◆休日応急診療所の診療日(内科・小児科・歯科、11時30分~17時30分、休日応急診療所)
5 (日)	◆第18回市民総体軟式野球大会(6/30までの各日曜日、くすのき近隣公園) ◆休日応急診療所の診療日(内科・小児科・歯科、11時30分~17時30分、休日応急診療所)

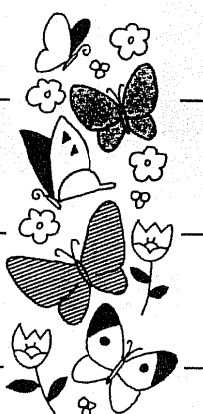

毎月1回、日曜日に設置
市民スポーツ公園グラウンドの一般利用日(有料)
八幡市民スポーツ公園グラウンドは毎月1回、日曜日に一般客優先でグラウンドを貸し出す日(一般利用日)を設けています。この一般利用日は、スポーツ同好会や草野球チームなど、スポーツを愛している方のために設けています。
練習場所の確保に困っている方、仲間とちょっとした大会を開いてみたい方など、お気軽に申込みください。申込みは、利用日の前月から、電話で受け付けます。(先着順)毎月、利用日が異なりますので、詳しくは、広報やわたをご覧になるか、市民体育館へお問い合わせください。
【5月の一般利用日(有料)】
○一般利用日 5月12日(日)
午前9時から午後5時まで。
※4月6日(土)午前9時から電話受付を始めます。
○問い合わせ 八幡市民体育館(☎981-6111)

休日応急診療所
休日に病気になったら休日診へ
●診療日 日曜日・祝日・年末年始
●診療科目 内科・小児科・歯科
●受付時間 11時30分から17時30分

☎983-3001
(母子健康センター内に併設)
市役所 文化センター
国民健康保険診療所
〒817-0001 八幡市 長尾八幡

国民健康保険診療所
保険証を忘れず持参ください
●診療日 月・水・金曜日(祝日除く)
●診療科目 眼科・耳鼻咽喉科
●受付時間 13時30分から15時50分

口座振替 便利です!
税や公共料金の納付は口座振替で
口座振替の申込みは、八幡市収納取扱金融機関、郵便局、および市役所の窓口で手続きができます。通帳と届出印、納付書を忘れず持参ください。
▶お問い合わせ ☎983-1111(代表)
市税・国保税は納税課へ、上下水道料金は水道総務課へ、年金保険料は国保年金課へ、介護保険料は高齢介護課へ、それぞれお問い合わせください。