

できることから始めよう
2月は省エネルギー月間

第463号
平成14年 2月
2002年

やわた 広報

発行 八幡市役所
京都府八幡市八幡園内75
電話 (075)983-1111
FAX (075)982-7988
http://www.city.yawata.kyoto.jp/
編集 政策推進部
編 市民自治推進課

2002年・平成14年1月1日現在
人口 7万3346人 (前月比) (75人増)
男: 3万6224人 女: 3万7122人
世帯 2万7309世帯
動き 出生 72人・死亡 36人 (12月分) 転入 298人・転出 259人



暮らしの安全を願って 消防出初式

出火原因のトップは「放火の疑い」だそう
です。昨年一年間の八幡市の火災は27件
で「放火の疑い」が26と、非常に高い割合
を占めています。好天に恵まれた1月6日、
男山第二中学校グラウンドで、市民のみな
さんの暮らしの安全・安心を守るために日夜
活動されている消防組織が集まり、新春恒例
の「八幡市消防出初式」が行われました。
初めに、地域防災を担う消防団(中野武司
団長以下122人)と婦人防火推進隊(岡本
みどり隊長以下20人)、消防本部隊員31人、
自主防災隊28人が行進曲に合わせて、一糸乱
れぬきびきびとした姿でパレードを実施。服装
と機械器具点検が行われた後、牟礼市長から
「7万3千の市民が安全で安心して暮らせる
ように、防火・防災に努めてください」と式
辞を述べ、中野消防団長からは、「消防団員
一丸となって、市民をあらゆる災害から守っ
ていきたい」と訓辞がありました。
式の後半は、日頃の消防活動に功績があつ
た消防団員の表彰(5面に掲載)が行われ
ました。フィナーレは、無火災を祈って各
ポンプ車から、大空に向かって一斉に放水を
行い、今年1年間の防火・防災の決意を新た
にしました。

【表彰者】
長岡町ノロ地区に
福社委員会が結成
1月20日、市内で9番目
の学区福社委員会(宗豆小
学校区)として、長岡町ノ
ロ地区に福社委員会が結成
されました。福社委員
員は、市内各学区で活動
している福社委員会(京
都市)とともに、福祉のま
ちづくりを進めていきます。
人又は団体が表彰されるも
のです。
八幡市で表彰されたの
は、次のとおりです。
【功労者表彰】
上野 登三(八幡清水井
花巻会ふれあい市長)
菊岡 正和(上津屋里
町内) 八幡市農業経営者
協会会長

消費生活モニター募集

八幡市消費生活センターでは、平
成14年度の「消費生活モニター」を
次のとおり募集します。
◆対象者 市内住居の20歳以上の方
◆募集人数 5人(予定)
◆報酬等 市消費生活モニター設置
要綱に基づき、年間2万円(4月
～3月)の調査費が支給されま
す。調査内容は、調査の協力を
調査内容、調査の協力を調査
研究活動、モニター会、調査
出席及び地域での活動の推進等
◆参加期間 平成14年4月1日
～12月31日
◆応募方法 生活情報センター並
びに市役所市民自治推進課に備
の申し込み用紙に必要事項を記
入し、提出してください。生活
(写真添付) 生活情報センター
(提出期間) 2月5日(火)から18
日(水)まで
◆その他 応募多数の場合は、市
選挙管理委員会に基づき決定
します。
生活情報センター
男山8-5-151 888-3600
男山8-5-151 888-3600

全議案可決し閉会 第4回市議会定例会

昨午12月5日に開会され
た平成13年度市議会第4
回定例会は、補正予算案6
件と条例案16件など、計22
件の議案を審議し、市議
会から提案した議案22件を
原案のとおり可決し、12
月21日に閉会されました。
また、決算特別委員会
で審査された平成12年度
決算についても、同日例会
で全て認定されました。
一般会計補正予算の主な
内容は、▽重度心身障害者
人健康増進事業給付増額
700万円▽文化財保護費
策368.5万円▽文化財保護
雇用事業費増額160万円
などで、一般会計の歳入歳
出予算の総額を28億5
628万3千円としまし
た。

戸籍事務をコンピュータ化



3月から
電算処理
正確・迅速・効率化へ

市では、市民課で行っています戸籍事務の迅速・効率化
と、行政サービスの向上を目指して、3月2日(土)の戸
籍届け出(出生届や死亡届など)から戸籍事務をコンピ
ュータ化します。

現在の戸籍事務は、紙に
記載された戸籍原本をもと
に行われていて、
複雑な身分関係の内容を
記載する原本の作成事務や
原本をコピーして行う証明
書の発行事務など、多くの
事務が手作業で行い、長い
時間を要します。
この作業をコンピュータ
化することで、正確・早い
処理が可能となります。

戸籍に記録されている全
名称などが変更
戸籍に記録されている全
名称などが変更

▲新しくなる全部事項証明書

本	本
氏名	八幡 太郎
生年月日	昭和50年5月5日
性別	男
出生	昭和50年5月5日
死亡	昭和50年5月10日
婚姻	昭和50年5月10日
離婚	昭和50年5月10日
再婚	昭和50年5月10日
転居	昭和50年5月10日
その他	昭和50年5月10日

土製の仏具が出土

美濃山麓寺 美濃山麓寺
跡と弥生時代の集落跡が重
なり合っている遺跡で、平
成11年度から5カ年計画
で遺跡の状況把握と範囲確
認を目的に調査。1年度調
査では、多数の柱穴の溝が
見つかり、弥生時代の集
居跡が確認されました。
紀後半の土製瓦などが出
土しました。また12年度で
は奈良時代(8世紀)に建
てられた掘立柱穴が23基見
つかり、その穴が南北東
西を意識し並んでいたこ
とが確認されました。
今年度の調査は、寺院
の伽藍(がらん)を区画す
る範囲(溝掘り)の北
西端を確認。11年度調査で
確認した南と西の両端
から東西60以上の伽
藍の規模が考えられます。
区内からは、直径約1
メートルの土製土塔が
出土しました。

市長のメッセージ

先月14日市主催の成式を挙
行しました。本市では98人の皆
さんが新しく成人の仲間に入られたと
ころです。
昨年は、全国で、流れる成人式が
話題となった。マイナスイメージが
強調されたが、新成人の皆さんに
は将来に対する夢と希望を、新
しい時代を担う気概を
社会、経済とも大変厳しい状況の中
ではあります。八幡市今年、市制
25周年を迎えます。そして、平
成9年度に市民の総意としてスタ
した、第3次八幡市総合計画にもつ
いて、市民の総意として、

交通災害共済に加入を

●年間500円の掛金で最高150万円の見舞金●

市では、平成14年度の「交通災
害共済」の加入受付を行います。
交通災害共済は、1人年間50
00円の掛け金で、2万円から最
高150万円の見舞金が支払われ
ます。万一の事故に備え、家族
全員加入しましょう。

◆加入資格
市内在住で、住民登録または
外国人登録をしている方
◆共済期間
平成14年4月1日から平成15
年3月31日まで

◆加入受付
右表の出張受付のほか、3月
1日(金)からは、市役所2階
の都市管理課窓口で、土・日・
祝日を除く毎日、午前9時～午
後4時30分まで受け付けます。
また、3月中旬の毎週金曜日は、
受付時間を午後8時まで延長し
ますので、ぜひご利用ください。
(加入受付は、9月末日までで
す。ご注意ください)

◆対象となる交通事故災害
国内の道路上での自動車、単
車、自転車(12インチ以上)、
電車、身体障害者用車イスの接
触、または衝突等の交通事故に
より、加入者が負傷または死亡
された場合。

家族そろって
加入を

問い合わせ
都市管理課

受付日	曜日	場所	時間	受付日	曜日	場所	時間
2/5	火	コミュニティセンター月夜 志水公民館	9:30~11:30 13:30~16:00	2/14	木	橋本公民館	9:30~12:00 13:00~16:00
2/6	水	橋本新石集会所 戸津公会堂	9:30~11:30 13:30~16:00	2/15	金	都隣保館 南ヶ丘隣保館	9:30~11:30 13:30~16:00
2/7	木	2区公会堂 内里公会堂	9:30~11:30 13:30~16:00	2/18	月	幸水集会所 川口コミュニティセンター	9:30~11:30 13:30~16:00
2/8	金	上奈良公会堂 山梨公民館	9:30~11:30 13:30~16:00	2/19	火	南センター集会所	9:30~12:00 13:00~16:00
2/12	火	長町南集会所 北センター集会所	9:30~11:30 13:30~16:00	2/20	水	中央センター集会所	9:30~12:00 13:00~16:00
2/13	水	上区公会堂 中区公会堂	9:30~11:30 13:30~16:00				

区分	個人負担額	市補助額	備考
身体障害者手帳1級から3級をお持ちの方	-	500円	申込時に手帳をご持参ください
生活保護受給者	-	500円	申込時に保護受給証明書等をご持参ください
家族全員が65歳以上の老人家庭	300円	200円	申込時に証明できるものをご持参ください
母子家庭・父子家庭および育児	300円	200円	申込時に証明できるものをご持参ください
療育手帳Aをお持ちの方	300円	200円	申込時に手帳をご持参ください
上記以外の方	500円	-	

下水道使用料金表(1ヶ月)

Table with columns for '現行' (Current) and '改定後' (Revised) rates for '基本料金' (Basic fee) and '超過料金' (Excess fee) based on usage volume.

※改定後の上段の()内は、消費税相当額を含んでいません。
※改定後の下段は、消費税相当額を含んでいます。

下水道使用料金早見表(一般用) (1ヶ月分)

Table showing usage volume (立方メートル) and corresponding charges (円) for various usage levels from 0-8 to 50 cubic meters.

下水道使用料を改定します

平均使用量(月27ト)では3,067円

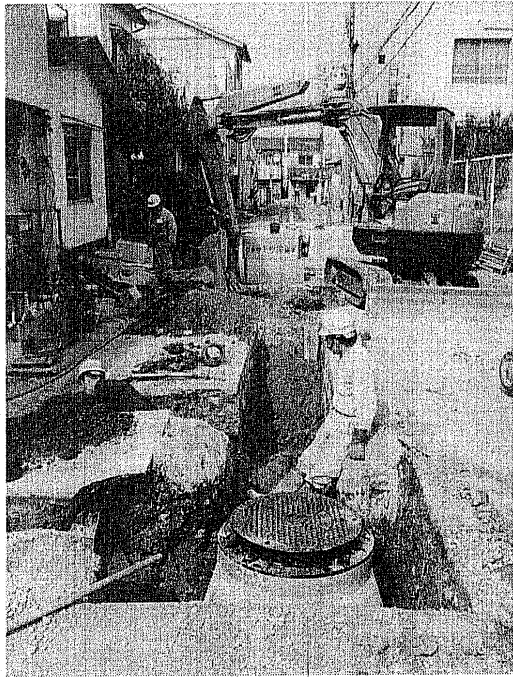

市議会第4回定例会で可決

市では、下水道事業の経営の健全化を図るため、15年間据え置いてきた下水道使用料について、平成13年12月市議会の下水道条例の一部改正の議決を経て、本年4月1日から、平均21.2リットルの料金改定を行います。
また、これまで未転嫁した消費税相当額5.9% (消費税4.7%、地方消費税1.2%)を外税で転嫁することとし、実質は27.4%増の改定となります。

近隣市下水道使用料比較表

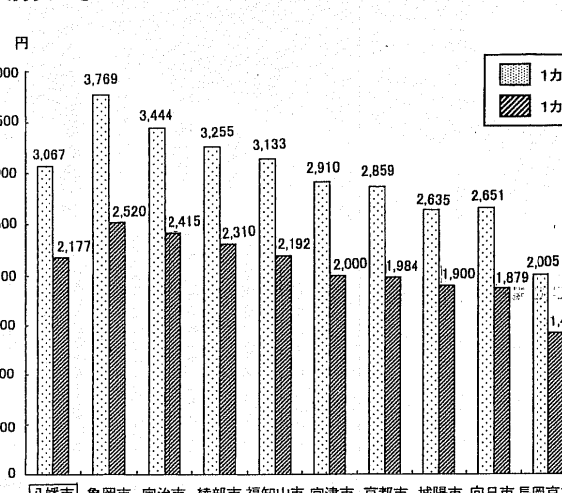

別表4 使用料充当率改定前後比較表

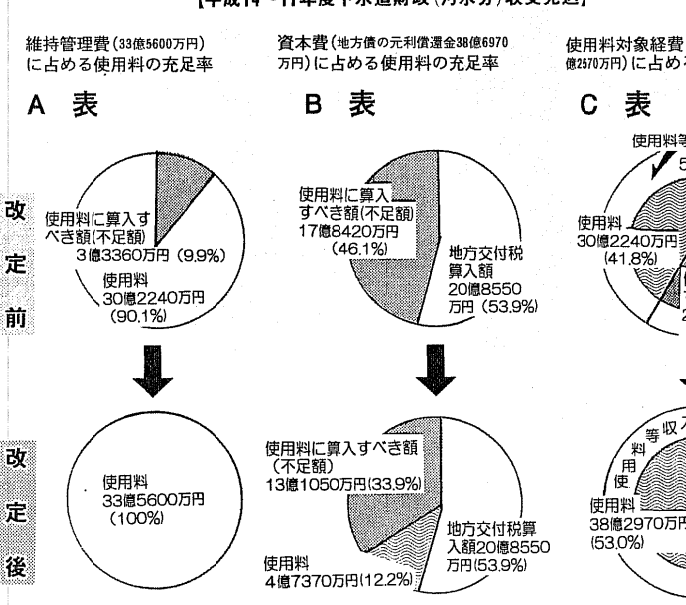

このまま使用料の改定を行わなければ、平成14年度には地方債の元利償還金61年度の4億4,800万円から、平成15年度では3.5億の8億6,000万円、平成16年度では3.6億の8億9,600万円に増加しています。
災害等の不測の大きな支出や将来の建設費などとして保有している下水道事業基金も、平成13年度末では6億1,800万円となり、これを補てんするに不足しています。

使用料改定で運営の健全化をめざす
改定後の使用料収入は59億1,200万円、収入4の1.2倍、改定後、不足は13億1,050万円となり、充足率は改定前の70.7%から改定後の81.1%に引き上げられます。

松花堂美術館の受付開始
松花堂美術館の開館まであと少しとなり、松花堂美術館の講習室(3室)や交流広場の使用受付を開始いたします。
受付開始日 2月1日(金) 午前9時から
受付場所 松花堂美術館事務室
●4月9日(火)からご利用いただけます。

この4月から 第3号被保険者関係届の方法が変わります
●第3号被保険者関係届
現在、市役所の国民年金窓口へ提出されている第3号被保険者関係届は、配偶者の勤務先を通じて社会保険事務所へ提出することになります。

業者の登録申請
建設工事及び測量建設コンサルタント等
●14年度の受付は市内業者のみ
受付期間 2/1(金)~2/28(木)
受付時間 午前9時から午後5時30分まで

申告はお早めに 2月7日から3月15日まで

市・府民税
所得税

申告会場の開設日程

月	日	曜日	申告の種類	場所	対応者	受付時間	
2月	7	木	●住宅借入金等特別控除申告	文化センター 3階	税務署職員 税理士 市職員	午前9時30分～午後4時 (昼食時間帯は休憩させていただきますので予めご了承ください) (混雑の状況等により4時前に受付を終了する場合があります)	
	8	金	●還付申告				
	12	火	●公的年金所得者申告				
	14	木	●市・府民税申告				
	15	金	●青色申告				
	18	月	●不動産所得申告				
	19	火	●事業(営業等)所得申告				
	21	木	●住宅借入金等特別控除申告				
	21	木	●公的年金所得者申告				
	22	金	●還付申告				
3月	25	月	●市・府民税申告				
	26	火					
	28	木					
	1	金					●公的年金所得者申告
	4	月					●還付申告
	5	火					
	7	木					
	8	金					
	11	月					●市・府民税申告
12	火						
14	木						
15	金						

譲渡所得の申告は 直接宇治税務署へ

土地や建物、株式などの「譲渡所得」に係る申告については文化センター会場では受け付けをしていません。譲渡所得の申告をされる方は直接、宇治税務署へお越しください。

担当者がアドバイス

●申告会場では、申告書をご自分で作成(自書申告)していただけるよう、担当者がアドバイスします。申告書の用紙は、コンピュータ処理に対応した用紙(OCR用紙)を使用しています。申告用紙の所定枠内に、ご自分で1字ずつついでに記入してください。(記入枠からはみ出したり、判読しにくい文字はコンピュータが正しく読みとれない場合がありますので、ご注意ください)

■期間中の土曜日、日曜日、祝日と文化センター休館日の毎水曜日は、申告の受付を行っていません。予めご了承ください。

問い合わせ

- 所得税は 宇治税務署(0774-44-4141)
- 市・府民税は 市役所市民税課

ご協力をお願いします
駐車場のスペースに限りがありますので、申告会場へはできる限り徒歩や自転車、路線バスなどをご利用のうえお越しください。

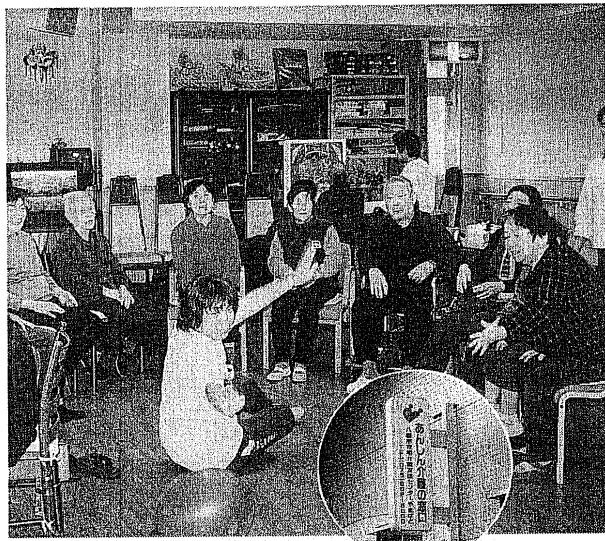

「在宅介護支援センター」は、在宅で介護を受けている高齢者の方やひとり暮らしの高齢者世帯の方々に、高齢者世帯の方々に、保健福祉に関するあらゆる相談に応じる窓口です。具体的には、介護保険の利用方法の説明や申請代行、保健福祉に関する...

あなたのお役に立ちます 在宅介護支援センター

今、本格的な「高齢社会」を迎えています。高齢者の皆さんは、健康で生きがいをもって、安心して生活し続けることを誰もが望んでいます。そのためには、「八幡市高齢者保健福祉計画」と介護保険事業計画に基づき、高齢者のやさしいまち、積極的な健康づくり、介護サービスの充実など、長期的な視点に立った総合的な施策を展開を図っています。その計画に基づき設置しました既設4カ所の「在宅介護支援センター」をご紹介します。

「病気になるまで、寝たきりのおじいちゃん、おばあちゃん」の世話ができていく「朝から晩まで介護、もう疲れた!」など、介護を受ける本人はもとろんのこと、介護者にとっても精神的・身体的に大変なものです。この介護負担を軽減し、介護を受ける人やその家族を支えるため、介護保険の各サービスが、ご利用頂くことになり、そのサービス内容や手続きがわからない人も多く見られます。このような人を支えるために、設置しているのが「在宅介護支援センター」です。

●八幡市内在宅介護支援センター●

施設名	場所・電話番号	備考
八幡市基幹型在宅介護支援センター	八幡園内75番地 ☎983-1111	八幡市役所内 午前8時30分から午後5時
京都八勝館在宅介護支援センター	橋本塩釜21番地 ☎982-3883	
京都ひまわり園在宅介護支援センター	八幡清水井31番地 ☎983-8111	24時間相談に応じます (夜間等はお電話で)
在宅介護支援センターやまばと	男山金振24番地1 ☎982-8000	

心配ごとや悩みごと、また、急な病気のけがによる時、急にホムヘルパを派遣する支援など、さまざまに相談ください。相談は無料です。

お気軽にご相談を

次のとおり、八幡市内には4カ所の「在宅介護支援センター」があります。お気軽にご相談ください。



福祉環境整備基準を満たした施設などに交付の「市標示板」

福祉環境整備に 市標示板等を交付

—八幡市福祉のまちづくり要綱—

「八幡市福祉のまちづくり要綱」の規定に基づき、5つの市施設がこの「福祉環境整備」を完了しました。

市では、次の施設に「市標示板」の交付を行いました。(以下順に①交付先、②建築物の所在地、③用途、④標示板の設置場所、⑤標示板の内容、敬称略)

①市役所 ②市民センター ③市民会館 ④市民ホール ⑤市民ギャラリー ⑥市民交流センター ⑦市民体育館 ⑧市民音楽堂 ⑨市民劇場 ⑩市民図書館 ⑪市民公民館 ⑫市民福祉センター ⑬市民健康センター ⑭市民環境センター ⑮市民文化センター ⑯市民交流センター ⑰市民体育館 ⑱市民音楽堂 ⑲市民劇場 ⑳市民図書館 ㉑市民公民館 ㉒市民福祉センター ㉓市民健康センター ㉔市民環境センター ㉕市民文化センター ㉖市民交流センター ㉗市民体育館 ㉘市民音楽堂 ㉙市民劇場 ㉚市民図書館 ㉛市民公民館 ㉜市民福祉センター ㉝市民健康センター ㉞市民環境センター ㉟市民文化センター ㊱市民交流センター ㊲市民体育館 ㊳市民音楽堂 ㊴市民劇場 ㊵市民図書館 ㊶市民公民館 ㊷市民福祉センター ㊸市民健康センター ㊹市民環境センター ㊺市民文化センター ㊻市民交流センター ㊼市民体育館 ㊽市民音楽堂 ㊾市民劇場 ㊿市民図書館

安全で快適に生活できるまちを築こう

①市役所 ②市民センター ③市民会館 ④市民ホール ⑤市民ギャラリー ⑥市民交流センター ⑦市民体育館 ⑧市民音楽堂 ⑨市民劇場 ⑩市民図書館 ⑪市民公民館 ⑫市民福祉センター ⑬市民健康センター ⑭市民環境センター ⑮市民文化センター ⑯市民交流センター ⑰市民体育館 ⑱市民音楽堂 ⑲市民劇場 ⑳市民図書館 ㉑市民公民館 ㉒市民福祉センター ㉓市民健康センター ㉔市民環境センター ㉕市民文化センター ㉖市民交流センター ㉗市民体育館 ㉘市民音楽堂 ㉙市民劇場 ㉚市民図書館 ㉛市民公民館 ㉜市民福祉センター ㉝市民健康センター ㉞市民環境センター ㉟市民文化センター ㊱市民交流センター ㊲市民体育館 ㊳市民音楽堂 ㊴市民劇場 ㊵市民図書館 ㊶市民公民館 ㊷市民福祉センター ㊸市民健康センター ㊹市民環境センター ㊺市民文化センター ㊻市民交流センター ㊼市民体育館 ㊽市民音楽堂 ㊾市民劇場 ㊿市民図書館

119番 通報時の お願い

携帯電話からの119番通報は、一般電話や公衆電話からの通報と違い、京都市・宇治市・枚方寝屋川(組)・高槻市のいずれかの各消防指令センターにつながりますので、次の点に注意してください。

- ◆119番通報時に、今いる場所の市名(八幡市など)、目標物等を確認してから通報してください。
- ◆消防機関が通報場所の確認をするため電話をかける場合があるので、電源を切らないでください。
- ◆自動車運転中は、安全な場所に停車してから通報してください。

※できるだけ一般電話や公衆電話からの通報をお願いします

◆問い合わせ 八幡市消防本部 ☎981-4119

次のような場合に高額療養費が支給されます

住民税課税世帯(上位所得者)	121,800円 + (医療費 - 609,000円) × 1%
(高額療養費に該当する医療費を12カ月の間に4回以上支払った場合、4回目から70,800円)	
住民税課税世帯(一般)	63,600円 + (医療費 - 318,000円) × 1%
(高額療養費に該当する医療費を12カ月の間に4回以上支払った場合、4回目から37,200円)	
住民税非課税世帯	35,400円
(高額療養費に該当する医療費を12カ月の間に4回以上支払った場合、4回目から24,600円)	

(平成13年1月1日からの自己負担額)

高額療養費の申請を

医療機関の領収書(確定申告の医療費控除をされる方は先に高額療養費の申請をお願いします)・国民健康保険証・印鑑・口座振替払いを希望される方は、銀行名義入・口座番号のわかるものを。

◆問い合わせ 国保年金課

イブニングロビーコンサートVol.9

木管五重奏の夕べ

～京都市交響楽団木管楽器奏者によるコンサート～

- 出演 フルート 中川佳子 オーボエ 呉山平煥
クラリネット 鈴木裕子 ファゴット 仙崎和男
ホルン 阿部慎一
- 曲目 アルベニス「タンゴ」
ミヨー「ルネ王の暖炉」ほか

とき **2月8日(金)** 午後7時30分開演
ところ **文化センター大ホール**
入場料 **1,000円(ワンドリンク付き)**

◆問い合わせ 八幡市文化センター ☎971-2111

手話で演じる エジソン物語



1月13日に加茂町文化センターで開かれた第32回山城ろうあ者新年大会の手話劇コンクールで上演された手話劇「エジソン物語」の練習が1月7日、福祉会館で行われました。

練習には香と同じく輪山城ろうあ者協会の手話サクル八望(男)手話サクルの合同チームのメンバー13人が参加し、本番が近づくと緊張感も増してきています。

チームが参加し、八幡市チームは「ストーリーと演技」の演技で、最優秀演技賞を受賞しました。

1月12日、市民交流センターで「エジソン物語」の練習が行われました。子どもたちも、エジソンに扮して、手話で演じています。

自分ですいたオモチはおいしい。1月12日、市民交流センターで「エジソン物語」の練習が行われました。

火災・救急統計。13年1月、12月の火災発生件数は、13年1月、12月の火災発生件数は、13年1月、12月の火災発生件数は...

ダイダイの湯で初風呂を楽しむ。八幡市で初風呂が行われた1月7日、お風呂にダイダイが浮かべられ、訪れたお年寄りがダイダイの湯を楽しみました。

今年も元気に過ごせますように。有都郡南郷町、保壽園が1月17日、「どんと焼き」を行いました。

交通栄誉章の緑十字銀章を受賞。増井貴之が受賞。増井貴之が受賞。増井貴之が受賞。

贈付。八幡市老人クラブ連合会から平成13年12月26日、30万円を市の福祉基金に寄付いただきました。

携帯電話の「ワン切りコール」。携帯電話のワン切りコールが10万円請求されるという噂が流れてきました。

着信履歴にかけ直すのはやめようね。着信履歴にかけ直すのはやめようね。着信履歴にかけ直すのはやめようね。

リサイクル。26インチ自転車5千円、柔道着無料、剣道具(面と胴)無料、炊飯器(3合炊き)4千5百円。

物価情報。市内分、市外分。キャベツ95.7%、キュウリ65.4%、豚肉17.5%、牛肉15.8%。

八幡市生活情報センター。0983384051。八幡市生活情報センター。0983384051。



全国高校ラグビー 優勝 啓光学園 中村嘉樹さん(八幡岡田)

昨年12月27日から筑紫野ラグビー場で開かれた第81回全国高校ラグビーフットボール大会に啓光学園の中村嘉樹さんが出場、みごと優勝しました。

「優勝の瞬間は何となく、うれしかったです。もう、たかだか、うちのチームは自分たちで勝つことができて、うれしかったです。」

会場に集まった新成人の皆さん。1月14日、文化センター大ホールで、新成人式が行われました。

未来を担う新成人。938人が大人の仲間入り。成人の日(1月14日)、文化センター大ホールで、新成人式が行われました。

会場では、新成人の門出を祝って、和太鼓演奏が行われ、式典が行われました。

20歳の誓いの言葉を述べる新成人代表の2人。新成人代表の2人が、誓いの言葉を述べました。

交通栄誉章の緑十字銀章を受賞。増井貴之が受賞。増井貴之が受賞。

贈付。八幡市老人クラブ連合会から平成13年12月26日、30万円を市の福祉基金に寄付いただきました。

リサイクル。26インチ自転車5千円、柔道着無料、剣道具(面と胴)無料、炊飯器(3合炊き)4千5百円。

物価情報。市内分、市外分。キャベツ95.7%、キュウリ65.4%、豚肉17.5%、牛肉15.8%。

八幡市生活情報センター。0983384051。八幡市生活情報センター。0983384051。

携帯電話の「ワン切りコール」。携帯電話のワン切りコールが10万円請求されるという噂が流れてきました。

着信履歴にかけ直すのはやめようね。着信履歴にかけ直すのはやめようね。着信履歴にかけ直すのはやめようね。

リサイクル。26インチ自転車5千円、柔道着無料、剣道具(面と胴)無料、炊飯器(3合炊き)4千5百円。

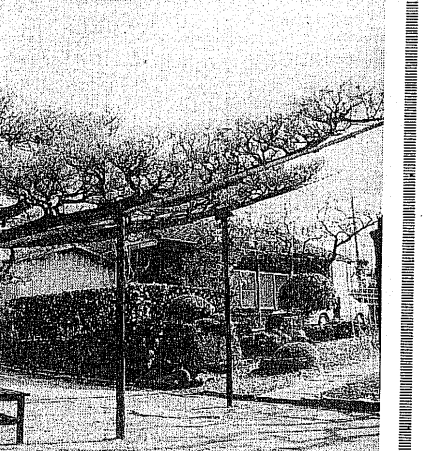

ふるさとの木 (32)

マツ川吉本行廣さん(美濃山出島)。冷たい風を受けながら、訪れた人を南の方と西の方に力強く枝を伸ばして出迎えるマツ。雪の重みや台風風の風に耐えて百年前と同じ場所から、新しい庭を眺めながら、冬の陽射しを一杯浴びるように枝を伸ばしています。

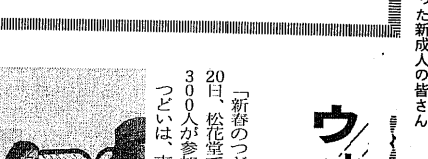

「新春のつどい」が1月20日、松花堂で開催され、300人が参加しました。

ウォークラリーで楽しい汗。新春のつどいに300人が参加しました。

ウォークラリーで楽しい汗。新春のつどいに300人が参加しました。

どれもおいしい 給食で郷土料理。市内の各小中学校で1月21日から25日の5日間、学校給食で郷土料理がふるまわれました。

市内の各小中学校で1月21日から25日の5日間、学校給食で郷土料理がふるまわれました。

市内の各小中学校で1月21日から25日の5日間、学校給食で郷土料理がふるまわれました。

市内の各小中学校で1月21日から25日の5日間、学校給食で郷土料理がふるまわれました。

市内の各小中学校で1月21日から25日の5日間、学校給食で郷土料理がふるまわれました。

市内の各小中学校で1月21日から25日の5日間、学校給食で郷土料理がふるまわれました。

市内の各小中学校で1月21日から25日の5日間、学校給食で郷土料理がふるまわれました。

市内の各小中学校で1月21日から25日の5日間、学校給食で郷土料理がふるまわれました。

天橋立「遊めぐり」

京都府立青少年海洋センターは、天橋立「遊めぐり」の参加者を募集します。

司法書士の無料法律相談

司法書士による無料法律相談を行います。相続登記や商業登記等について相談に応じます。

短信用コーナー Brief note

降灰にご注意、鶴殿のヨシ原焼き

2月10日(日)午前10時から正午頃まで、大阪府高槻市道鴨町と上牧町の淀川河川敷約15ヘクタールで、「鶴殿のヨシ原焼き」が行われます。

大阪ガスのファックス受付

大阪ガスは、「耳やこぼの不自由なお客さまへのファックス受付」サービスを行っています。

ガス漏れ専用・無料ファックス番号 FAX 0120-6-19424

専用ファックス通信用紙「ガス漏れ」や「ガスのご用」の送付は、専用ファックス用紙をお使いください。

測量士・測量士補試験

国土交通省国土地理院は、平成14年度測量士試験及び測量士補試験を行います。

【試験日時】測量士試験 平成14年5月19日(日) 測量士補試験 平成14年5月19日(日)

放送大学の学生募集

放送大学(教養学部)は、平成14年度第1期学生を募集します。

【放送大学】テレビやラジオを利用して授業を行う正規の大学です。四年以上在学し、所定の単位を修得すれば、学士(教養)の学位が取得できます。

募集学生 全科履修生、選科履修生、科目履修生 ※18歳以上であれば誰でも全科履修生として入学できます。

指月児童センターで活動しているサークル

「子リスサークル」(代表 吉岡 早苗さん) 対象 平成11年4月2日から平成12年4月1日生まれの幼児

橋本児童センターで活動しているサークル

「ビノキオサークル」(代表 辻 智恵さん) 対象 未就園児

「たんぼぼサークル」(代表 徳野 美佐さん)

対象 未就園児 活動日時 毎週水曜日、午前10時から11時30分

アルバイト職員を募集

市は、平成14年度から次のアルバイトを募集します。募集職種 放課後児童クラブ及び児童センターの児童保護指導員(若干名を募集)

京都府は高校奨学金を支給

京都府では、市民税非課税世帯で母子・父子・児童・障害者等の世帯向けに高等学校奨学金を支給する制度を設けています。

山城人権フェスタ2002

山城人権啓発協議会は、「山城人権フェスタ2002 in 京田辺」を開きます。

マル同融資廃止のお知らせ

これまで、同和地区出身の中小企業者の方を対象に、事業の運転資金や設備資金を融資していた同和地区産業振興融資制度(マル同融資)が、平成14年3月31日(平成13年度末)で廃止となります。

第22回吟詠大会を開きます

文化協会・吟詠部会は、第22回吟詠大会を開きます。日時 2月10日(日)午前9時から午後5時

第8回ビックバザーを開きます

八幡共同作業所、やわた作業所、やわたの里は、第8回ビックバザーを開きます。

情報ひろば information plaza 市役所への問い合わせは ☎983-1111(代)へ

Sports スポーツコーナー サッカー協会は登録チームを募集 八幡サッカー協会は、平成14年度の協会登録チームを募集します。

募集コーナー Events 幼児サークルの参加者募集 下記の幼児サークルでは、平成14年度の参加者を募集します。

「みるくサークル」(代表 長谷川 幸子さん) 対象 1歳児から就学前まで 活動日時 毎週金曜日、午前10時30分から正午まで

「たんぼぼサークル」(代表 小林 由希子さん) 対象 1歳児から3歳児まで 活動日時 毎週金曜日、午前10時から正午まで

あなたも一言 今日このテーマはバレンタインデー 八幡五反田 鳥居 弥生* 菓摘* 彩乃* 毎年3人で、手紙とチョコレートを色々作り、それとチョコレートを一緒ににお父さんに手渡しています。

各種相談のご案内 弁護士相談 生活情報センター 26日(火) 市役所1階会議室3

固定資産課税台帳の縦覧 平成14年度の固定資産課税台帳に登録している価格(評価額など)は、下記の要領で縦覧することができます。

高校生50人を募集します 八幡市環境セミナー 日時 2月16日(土) 午後2時~4時 場所 商工会館 (八幡三本橋59-9)

女性市民会議の委員を募集します 市は、「やわた女性市民会議」の委員を募集します。

出展作品を募集します 第19回 八幡市展 3月22日(金)~24日(日) 市内在住・在勤者(中学生以下除く)であれば出展できます。

生ごみ処理機購入に補助金支給

市は、電気式の生ごみ処理機を購入し、生ごみの減量化を図っていただいた家庭に、補助金を支給します。



ごみ減量推進課前に見本が置いてあります

資源物の回収日を固定しました

市は、平成13年10月から資源物の回収を、下記の固定日に行っています。



分別にご協力ください

Table with 2 columns: Resource type (紙パック, ペットボトル) and collection schedule (毎月第1・3回, 毎月第2・4回).

※毎月5回の日曜日につきましては、収集しません。※地域ごとに「決められた曜日」が異なります。



資源物回収拠点一覧表

食品廃油の回収日程表

Table with 2 columns: Date (13日, 20日, 22日) and Collection location (上奈良公会堂, etc.).

し尿収集日程のお知らせ

Table with 2 columns: Collection date (2月12日, 14日, etc.) and Collection area (川口高原, etc.).

生活コーナ Life

今月の新着図書を紹介しす

かがやけ！ナース (おしごと図鑑) くさば よしみ/著 フレーベル館



- List of books including '成人図書' and '子ども図書' with authors and titles.

図書館の休館日

図書館は、毎週月曜日と、2月12日(火)と2月28日(木)は休館します。

初めて図書館を利用される方へ

- Health insurance and library card information for new users.

自動車文庫の巡回日程表

Table with 6 columns: Area, Station, Route, Time, Frequency, and Fee.

予防接種

三種混合予防接種

Table with 3 columns: Date, Time, and Location for the trivalent vaccine.

※初回接種(三種混合1期)の場合、3週から8週の期間を空けて、合計3回接種を受けてください。

麻疹(はしか)予防接種

対象者 市が発行する依頼書を、八幡市内の医療機関に持参して予防接種を受けてください。

風しん予防接種

対象者 市が発行する依頼書を、八幡市内の医療機関に持参して予防接種を受けてください。

高齢者・成人

各種健康相談の開設日

Table with 3 columns: Service type (窓口リハビリ相談, etc.), Date, and Time.

特定疾患医療受給者票の更新

特定疾患医療受給者票をお持ちの方へ。特定疾患医療受給者票と重症患者の認定の有効期限は、平成14年3月31日までとなっています。

クローン病講演会と交流会

京都府田辺保健所は、クローン病で療養中の方とその家族を対象に、講演会と交流会を開きます。

全身性エリテマトーデス講演会

京都府田辺保健所は、全身性エリテマトーデスで療養中の方とその家族を対象に、講演会と個別相談を開きます。

保健コーナ Health

乳幼児健康診や予防接種を受ける前に、あらかじめ質問票や予診票を記入してから会場までおこしください。

乳幼児・児童

3カ月児健康診査

生後3カ月の乳児に健康診査を行います。医師がお子さんの健康状態(股関節脱臼、心臓疾患、斜視、首のすわり状態、先天性の病気の有無)について診断します。

Table with 3 columns: Date, Target children, and Venue/Time for the 3-month health check.

【お願い】健康診査に、あらかじめ「3カ月児健康診査質問票」と「新生児調査票」の記入をすませてから会場へお越しください。

マタニティスクール

これからお母さんになる方にマタニティスクールを開きます。申込みは開催日前日までに、電話で健康推進課へ。

育児健康相談を行います

おもに生後10カ月児を対象に、育児健康相談を行います。身体測定や発達面の観察のほか、保健婦が育児相談に応じます。

Table with 3 columns: Date, Venue, and Time for parenting health consultation.

1歳6カ月児健康診査

1歳6カ月児を対象に、身体測定、内科・歯科診察、歯ブラシ指導、保健指導、栄養相談と、手作りおやつを試食を行います。

3歳児健康診査を行います

3歳6カ月児を対象に、身体測定、検尿、視力検査、歯科・内科診察と発達面の相談を行います。

機能訓練のお知らせ

市は、機能訓練・前開分(平成14年4月から9月まで)の参加者を募集します。

障害者学習支援事業

1人語り・朗読劇・手話劇鑑賞会

市民1人ひとりが、障害についての正しい理解と認識を深められるように、障害者・健常者が共に学べる学習会です。

Table with 2 columns: Program name and details (date, time, location).

申し込み 電話・ファックス (☎983-6002、FAX 983-1726) で生涯学習センターへ。定員150人。

特別フォーラム

テロ事件とイスラム世界を考える

世界中を震撼させた米国同時多発テロ事件(2001年9月11日)と、イスラム世界の背景を学ぶことで、国際社会の動向を認識するとともに、世界の平和について考えます。

Table with 2 columns: Program name and details (date, time, location).

申し込み・問い合わせ 八幡市民と近隣市町村の方なら、誰でも申し込みます。3月9日(土)までに、電話で生涯学習センターへ。先着250人。受講料500円必要です。

第7回 大がねがねボランティアの音

ボランティアフェスティバル

日時 2月9日(土) 午前10時～午後3時30分 場所 福祉会館(八幡三本橋59-9)

Table with 2 columns: Program name and details (date, time, location).

申し込み・問い合わせ 八幡市民と近隣市町村の方なら、誰でも申し込みます。3月9日(土)までに、電話で生涯学習センターへ。先着250人。受講料500円必要です。

糖尿病予防教室

守っていますか3原則

「バランスのとれた食生活」「適度な運動」「休養をとる」。この3原則を守れば、誰でも毎日、健康で楽しく過ごせます。

運動編「長続きのコツ」

からだワクワク、こころワクワク。体を動かすのって楽しいと思える体操をお教えします。

生活編「糖尿病を予防する生活術」

やる気は、情熱に支えられるもの。健康生活を目指すあなたのやる気をサポートするグループワークを通じて、仲間とともに健康な毎日を。

申し込み・問い合わせ 健康推進課

麻しん予防接種申込書

Form for measles vaccination application with fields for name, address, and date.

風しん予防接種申込書

Form for rubella vaccination application with fields for name, address, and date.

麻しん予防接種申込書

Form for measles vaccination application with fields for name, address, and date.

風しん予防接種申込書

Form for rubella vaccination application with fields for name, address, and date.

今月のカレンダー 2月 FEBRUARY 如月 人にやさしい環境にやさしいまちを目指して

1 (金)	◆古楽面展 (3日まで、9時~17時、文化センター) ◆赤ちゃんの広場 (10時~11時15分、竹園児童センター) ◆漢字検定チャレンジ教室V (10時~11時30分、橋本公民館) ◆くらしのセミナー・かしこい患者にならなう (13時30分~15時30分、文化センター)
2 (土)	◆山城人権フェスタ2002 (10時~15時30分、京田辺中央公民館) ◆点訳奉仕員養成中級講座 (13時15分~15時15分、市民図書館) ◆21世紀地球市民講座 (13時30分~15時、生涯学習センター) ◆楽しい人形劇観賞教室 (15時~16時、八幡市民センター)
3 (日)	◆第18回教育長杯 (第19回少年野球連盟) 駅伝大会 (9時20分~、川口市民グラウンド) ◆漢字能力検定試験 (10時~16時30分、生涯学習センター) ◆休日応急診療所の診療日 (内科・小児科・歯科、11時30分~17時30分、休日応急診療所) ◆第10回邦楽のつどい~四季のいろどり~ (12時30分~16時30分、文化センター)
4 (月)	◆飼えない犬・猫の引き取り日 (8時30分~9時30分、環境保全課) ◆人権相談 (13時~16時、文化センター)
5 (火)	◆水彩画展 (12日まで、9時~17時、文化センター) ◆弁護士相談 (1月29日予約分、13時30分~16時、生活情報センター)
6 (水)	◆テニススクール (初心者コース、9時30分~11時、市民体育館) ◆テニススクール (初級コース、11時15分~12時45分、市民体育館) ◆女性問題基礎講座 (14時~16時、生涯学習センター) ◆消防訓練 (14時~、介護老人保健施設石清水)
7 (木)	◆テニススクール (実践コース、9時30分~11時、スポーツ公園テニスコート) ◆あいあいポケット「あそびの広場」A組 (10時~11時30分、子育て支援センター)
8 (金)	◆(株)やわた流れ橋交流プラザ創立総会 (9時30分~、文化センター) ◆イブニングロビーコンサート・木管五重奏の夕べ (19時30分~20時45分、文化センター)
9 (土)	◆親子ふれあい茶道教室 (9時30分~11時30分、山柴公民館) ◆障害のある児童・生徒の学校外活動 (9時30分~12時、生涯学習センター) ◆おじいちゃんとの将棋教室 (10時~11時30分、山柴公民館) ◆外国の人達とのふれあい交流会 (10時~12時、志水公民館) ◆第7回ボランティアフェスティバル (10時~15時30分、福祉会館) ◆21世紀地球市民講座 (13時30分~15時、生涯学習センター)

あいあいポケット
「あそびの広場」
(10時~11時30分)
A組...7日・21日(木)
B組...14日・28日(木)
※いづれも、子育て支援センターで開きます。
「赤ちゃんの広場」
(10時~11時15分)
竹園児童センター...1日(金)
みその保育園...12日(火)
美濃山グリーンタウン集会所...20日(水)
申込み・問い合わせは
子育て支援センターへ
(☎983-8747)

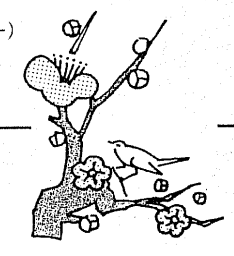

10 (日)	◆第22回吟詠大会 (9時~17時、山柴公民館) ◆鶴殿のヨシ原焼き (10時~、高槻市・淀川河川敷) ◆京都府民駅伝競走 (11時スタート、福知山市) ◆休日応急診療所の診療日 (内科・小児科・歯科、11時30分~17時30分、休日応急診療所) ◆行政相談 (13時~16時、市役所1階会議室3)	女性問題 パートナーからの暴力、つきまとい、セクハラなどの女性問題について、女性問題アドバイザーがご相談に応じます。(秘密厳守) 月曜~金曜日 午前10時~午後4時 市役所2階 人権同和対策課
11 (月)	◆休日応急診療所の診療日 (内科・小児科・歯科、11時30分~17時30分、休日応急診療所)	
12 (火)	◆赤ちゃんの広場 (10時~11時15分、みその保育園) ◆中高年から始めるピアノ教室VII (13時30分~15時30分、山柴公民館) ◆年金相談 (14時~16時、文化センター) ◆八幡宮・消防本部合同消防訓練 (時間未定、八幡宮)	
13 (水)	◆テニススクール (初心者コース、9時30分~11時、市民体育館) ◆テニススクール (初級コース、11時15分~12時45分、市民体育館) ◆女性問題基礎講座 (14時~16時、生涯学習センター)	
14 (木)	◆布の絵本~そらいろのたね~ (28日まで、9時~17時、文化センター) ◆テニススクール (実践コース、9時30分~11時、スポーツ公園テニスコート) ◆あいあいポケット「あそびの広場」B組 (10時~11時30分、子育て支援センター) ◆糖尿病予防教室・運動編 (13時30分~16時、男山公民館)	献血にご協力を 元気なみなさん。ぜひとも、献血にご協力ください。 日 時: 2月15日(金) 午前10時~11時45分 城南衛生組合・沢工場 午後1時30分~3時30分 京都八幡病院
15 (金)	◆八幡市特産品料理フェスティバル (12時30分~15時、文化センター) ◆ふれあい入浴デー (16時~23時、橋本湯)	
16 (土)	◆司法書士無料法律相談 (13時~17時、文化センター) ◆点訳奉仕員養成中級講座 (13時15分~15時15分、市民図書館) ◆21世紀地球市民講座 (13時30分~15時、生涯学習センター) ◆環境セミナー (14時~16時、商工会館) ◆ふれあい入浴デー (15時30分~22時、八幡温泉)	
17 (日)	◆休日応急診療所の診療日 (内科・小児科・歯科、11時30分~17時30分、休日応急診療所)	
18 (月)	◆飼えない犬・猫の引き取り日 (8時30分~9時30分、環境保全課)	
19 (火)	◆IT講習会コード番号55 (9時30分~16時30分、生涯学習センター) ◆幼稚園の開放日 (10時~11時30分、橋本幼稚園) ◆保育園の開放日 (10時~11時30分、くすのき保育園) ◆知的障害児者相談 (13時~15時、福祉センター) ◆弁護士相談 (2月12日予約分、13時30分~16時、生活情報センター)	

20 (水)	◆女性市民会議員応援募金切り日 ◆テニススクール (初心者コース、9時30分~11時、市民体育館) ◆IT講習会コード番号55 (9時30分~16時30分、生涯学習センター) ◆赤ちゃんの広場 (10時~11時15分、美濃山グリーンタウン集会所) ◆幼稚園の開放日 (10時~11時30分、八幡二・八幡第三幼稚園) ◆京阪東ローズタウン消防総会訓練 (八幡市・京田辺市・枚方市・寝屋川市消防合同訓練、10時~、京阪東ローズタウン) ◆テニススクール (初級コース、11時15分~12時45分、市民体育館) ◆ふれあい出張相談 (13時~16時、八寿園)
21 (木)	◆テニススクール (実践コース、9時30分~11時、スポーツ公園テニスコート) ◆IT講習会コード番号56 (9時30分~16時30分、生涯学習センター) ◆あいあいポケット「あそびの広場」A組 (10時~11時30分、子育て支援センター) ◆高齢者大学 (11時~12時15分、八寿園) ◆第32回綴喜地方農業振興大会 (14時~、京田辺市)
22 (金)	◆IT講習会コード番号56 (9時30分~16時30分、生涯学習センター) ◆くらしのセミナー・あなたの老後生活を考える (13時30分~15時30分、文化センター)
23 (土)	◆ファミリースキー (6時~、岐阜県・ひるかの高原スキー場) ◆IT講習会コード番号57 (9時30分~16時30分、生涯学習センター) ◆小学生のパン作り教室 (10時~13時、男山公民館) ◆ふれあい休日相談 (10時~16時、社会福祉協議会) ◆障害者学習支援事業「1人語り・朗読劇・手話劇鑑賞会」 (14時~16時、生涯学習センター)
24 (日)	◆IT講習会コード番号57 (9時30分~16時30分、生涯学習センター) ◆休日応急診療所の診療日 (内科・小児科・歯科、11時30分~17時30分、休日応急診療所)
25 (月)	◆飼えない犬・猫の引き取り日 (8時30分~9時30分、環境保全課) ◆人権相談 (13時~16時、文化センター) ◆行政相談 (13時~16時、市役所1階会議室3)
26 (火)	◆幼稚園の開放日 (10時~11時30分、有都幼稚園) ◆保育園の開放日 (10時~11時30分、有都保育園) ◆中高年から始めるピアノ教室VII (13時30分~15時30分、山柴公民館) ◆弁護士相談 (2月19日予約分、13時30分~16時、市役所1階第3会議室) ◆年金相談 (14時~16時、文化センター)
27 (水)	◆テニススクール (初心者コース、9時30分~11時、市民体育館) ◆テニススクール (初級コース、11時15分~12時45分、市民体育館) ◆糖尿病予防教室・生活編 (13時30分~16時、母子健康センター) ◆女性問題基礎講座 (14時~16時、生涯学習センター)

28 (木)	◆幼稚園の開放日 (10時~11時30分、八幡第四幼稚園) ◆あいあいポケット「あそびの広場」B組 (10時~11時30分、子育て支援センター) ◆テニススクール (実践コース、11時15分~12時45分、スポーツ公園テニスコート)
3/1 (金)	◆固定資産課税台帳の縦覧 (20日まで、9時~16時、資産税課) ◆絵手紙展~四季を描く~ (10日まで、9時~17時、文化センター) ◆赤ちゃんの広場 (10時~11時15分、有都保育園) ◆くらしのセミナー「①ベイオフと私たちのくらし」②契約してしまった...どないしよう! (13時30分~15時30分、文化センター)
2 (土)	◆21世紀地球市民講座 (13時30分~15時、生涯学習センター)
3 (日)	◆第8回ビッグバザー (10時~14時、文化センター) ◆休日応急診療所の診療日 (内科・小児科・歯科、11時30分~17時30分、休日応急診療所)
4 (月)	◆飼えない犬・猫の引き取り日 (8時30分~9時30分、環境保全課)
5 (火)	◆赤ちゃんの広場 (10時~11時15分、みその保育園) ◆弁護士相談 (2月26日予約分、13時30分~16時、生活情報センター)
6 (水)	◆テニススクール (初心者コース、9時30分~11時、市民体育館) ◆テニススクール (初級コース、11時15分~12時45分、市民体育館) ◆女性問題基礎講座 (14時~16時、生涯学習センター)
7 (木)	◆テニススクール (実践コース、9時30分~11時、スポーツ公園テニスコート) ◆あいあいポケット「あそびの広場」A組 (10時~11時30分、子育て支援センター) ◆ぶどうの広場 (10時~11時30分、ぶどうの木保育園)

休日応急診療所
休日に病気になったら休日診へ

- 診療日 日曜日・祝日・年末年始
- 診療科目 内科・小児科・歯科
- 受付時間 11時30分から17時30分

☎983-3001
(母子健康センター内に併設)

国民健康保険診療所
保険証を忘れず持参ください

- 診療日 月・水・金曜日(祝日除く)
- 診療科目 眼科・耳鼻咽喉科
- 受付時間 13時30分から15時50分

口座振替
税や公共料金の納付は口座振替で

口座振替の申込みは、八幡市収納取扱金融機関、郵便局、および市役所の窓口で手続きができます。通帳と届出印、納付書を忘れず持参ください。

▶問い合わせ ☎983-1111(代表)

市税・国保税は納税課へ、上下水道料金は水道総務課へ、年金保険料は国保年金課へ、介護保険料は高齢介護課へ、それぞれお問い合わせください。