

**火を消して
森を消さない心がけ
全国火災予防運動
(3月1日～7日)**

第464号
平成14年 3月
2002年

やわた

発行 八幡市役所
京都府八幡市八幡園内75
電話 (075)983-1111
FAX (075)982-7988
http://www.city.yawata.kyoto.jp/
編集 政策推進部
市民自治推進課

2002年・平成14年2月1日現在
人口 7万3354人 (前月比8人増)
男: 3万6230人 女: 3万7124人
世帯 2万7309世帯
動き (1月分) ・出生 61人・死亡 50人
・転入 220人・転出 223人



昔遊びで世代交流 八小 冬がやってくる

ここでは、おじいちゃんからベーママを教わっています。こちらでは、おばあちゃんと一緒にあやとりを楽しんでいます。2月7日、八幡小学校1年生の児童62人が地域のあやとりお年寄り20人を講師に迎えて、生活科の学習「わくわく冬がやってくる」を実施しました。この学習は、児童らが地域のあやとりから昔から伝わる遊びを教わったり、知ることによって遊びの楽しさを体験するものです。

かみ飛行機を中庭で飛ばしたり、竹馬や竹とんぼ、おはしき、お手玉、将棋、ベーママ、コマ、折り紙、あやとり(写真)などの伝承遊びを自分たちのおじいちゃんおばあちゃんや地域のあやとり(シルバー人材センターの方々など)から習いました。児童たちは、「最初はわからなかったけど、教えてもらってうれしかった」「やさしく教えてもらってうれしかった」と喜んでいました。

しっばいしても大丈夫。何度もやればいつかは必ずできるよ。何度も何度も練習した結果、コマが手に乗せられるようになった児童たち。みんな楽しんで遊んだ後は、給食のカレーライスで交流しました。

人と環境にやさしい ハイブリッドバス導入

平成2年4月から「ふるさと創生事業」で所有していた中型バスは10年以上経過し、一定の役目を果たしたため、2月20日に新しくハイブリッドバスを導入しました。このバスは25人乗りで小排気量のガソリンエンジンと充電式バッテリーで走るハイブリッドバスです。排出ガスの削減はもちろん、低騒音化、節約上手で人と環境に配慮しています。

第二名神の建設促進へ 八幡市連絡会が結成

2月20日、市民会館で、第二名神連絡会が結成されました。この連絡会は、八幡市連絡会を促進する八幡市連絡会の設立を目的として、市内の商業者や市民が約120人の出席のもと、会長に市工業会会長の川川由志さんが就任されました。

高齢者保健福祉計画 策定等委員会が開催

1月30日に八幡市高齢者保健福祉計画策定等委員会が開催されました。この委員会は、高齢者保健福祉計画の策定を目的として、市長、副市長、各課長、関係機関代表、市民代表、被保険者代表、市議会代表、市民代表などから構成されています。委員会は、高齢者保健福祉計画の策定について、関係機関と連携しながら、高齢者の生活の質を向上させるための施策を策定することを目指しています。

迷惑駐車 をしない

市では、自転車の迷惑駐車を防止するため、迷惑駐車をしないよう呼びかけをしています。迷惑駐車の定義は、歩行者の通行を妨げる、消防車の通行を妨げる、障害物の設置、道路の狭小化などです。迷惑駐車をしないよう、市民の皆様には、迷惑駐車をしないよう呼びかけをしています。

透明袋の成果見えた 分別で、ごみ大幅に減る

ごみ減量のために始まった透明袋の普及がスタートして4カ月。今では色袋が珍しくなりました。今回の透明袋の普及で、燃やすごみが減って、燃やさないごみが相当増えたというのが市民のみならずから寄せられている率直な感想です。そこで市では、この間の取り組みを次のように取りまとめました。

ごみ減量の成果は、市民一人ひとりが100%の透明袋を減らした計算です。燃やさないごみが増え、燃やすごみが減りました。燃やさないごみの割合は、前年同様に比べて、燃やさないごみの割合が15.1%増え、燃やすごみの割合が16.9%減りました。

ごみ収集量増減比較表

4カ月間(昨年10月～今年1月まで)の対前年比較

燃やさないごみ	燃やすごみ	粗大ごみ	資源物	総収集量	
12年度	4,799,073	1,045,620	450,800	159,450	6,454,943
13年度	4,002,420	1,159,340	68,120	248,950	5,478,830
対前年比	-796,653	113,720	-382,680	89,500	-976,113
	-16.6%	10.9%	-84.9%	56.1%	-15.1%

※単位はキログラム

第二名神の建設促進へ 八幡市連絡会が結成

2月20日、市民会館で、第二名神連絡会が結成されました。この連絡会は、八幡市連絡会を促進する八幡市連絡会の設立を目的として、市内の商業者や市民が約120人の出席のもと、会長に市工業会会長の川川由志さんが就任されました。

市長のメッセージ

各地から梅も春も届き、本格的な春ももうすぐそこまで来ている。今年も、市役所では昨年からの1年間の仕事の締めくくりとなる2月20日、平成14年度の予算案を議会に提案し、審議いただく重要な時期である。市長は、市民の暮らしを大切にし、環境にやさしく、安全で、安心して暮らせるまちづくりを推進してまいります。

新たな構築の始まりへ

市民の暮らしを大切にし、環境にやさしく、安全で、安心して暮らせるまちづくりを推進してまいります。市長は、市民の暮らしを大切にし、環境にやさしく、安全で、安心して暮らせるまちづくりを推進してまいります。

美サイクルふえあ 2002

ご来場の皆さんに透明ごみ袋とポケットティッシュのプレゼント
空き缶と花の苗を交換
空き缶10個で花の苗1株を交換(1人3株が限度)
空き缶回収量予想クイズ
当日、回収される空き缶の数の1番近い方に1万円分の商品券を進呈(発表・当選者への商品券の発送は後日)
お楽しみ抽選会
抽選でエコバッグ(買い物袋)をプレゼント
ごみに関する相談コーナー
生ごみ処理機の展示・実演

八幡市自治連合会と八幡市では美しい街づくりとリサイクル活動の推進を図るため「第3回美サイクルふえあ2002」を開催します。

3月21日(木・祝)
午前10時～正午
市役所前広場

※回収されたアルミ缶は、重度心身障害者通所施設「やわたの里」に寄付いたします。

お問い合わせ 市民自治推進課

ふるさと学習館体験学習

昔の農具から学ぶ米作り

ふるさと学習館では、昔の米作りに使われた農具に触れ、実際に動かす体験学習を実施します。米作りに関する行程の中で、脱穀、選別、精米の作業を中心に行います。農具に触れ、動かすことで、先人たちの工夫の跡をたどります。

日時 3月9日(土)午後1時30分～午後4時
場所 ふるさと学習館
対象 市内小学生から6年の生徒及びその保護者(子どものみの参加も可。保護者は見学)
定員 20人程度
申込先 電話でお申し込みください。八幡市ふるさと学習館
075-2580-972

締切日 3月7日(木)午後5時
で先着順に受け付けます。

お問い合わせ ふるさと学習館 ☎972-2580

京都洛南に春を告げる風物詩

つばき展

京都洛南の名園「松花堂庭園」で繰り広げられる春の風物詩。約1000種のつばきを、広大な庭園に展示され、花の美しさを堪能することができます。また、今年には新たに「松花堂美術館」展示室が追加され、つばきのアートが楽しめます。

日時 4月5日(金)～4月7日(日)
午前9時～午後4時30分
場所 松花堂庭園
入園料 600円(入園料含む)

京阪・八幡市駅・楠葉駅からバス「大芝」下車すぐ

お問い合わせ 松花堂庭園・松花堂美術館 ☎981-0010

文化・歴史・地域振興で市内外の交流へ

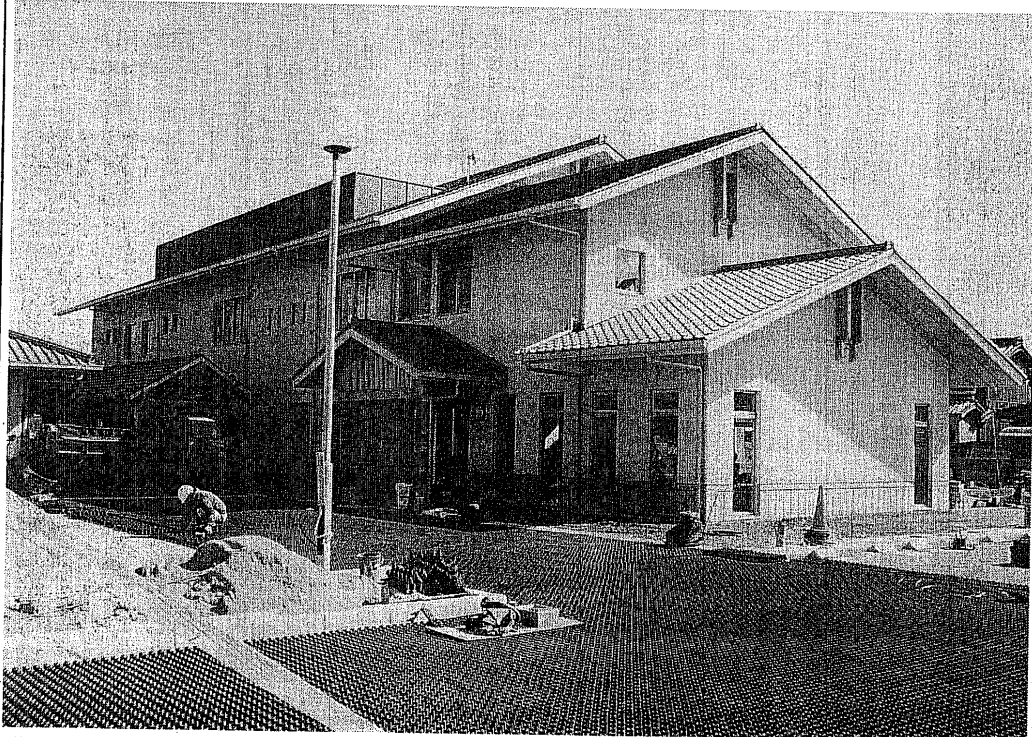

▲4月オープンをめざし、急ピッチに工事が進む「八幡市立やわた流れ橋交流プラザ(四季彩館)」。上の写真は研修棟



▲四季彩館で使用するそばの刈り入れ(昨年11月岩田地区)

八幡市立

やわた流れ橋交流プラザ

四季彩館

いよいよ流れ橋と松花堂の交流施設のオープンと美濃山小学校の開校が近づいてきました。第3次八幡市総合計画の主要プロジェクトの一つとして位置づけられ、自然・歴史・文化資源を生かした流れ橋と松花堂や地域の核となるコミュニティセンターを複合した美濃山小学校が、この4月からスタートします。

今月号では、写真と文章で完成間近の各施設の詳細を紹介します。

八幡市立やわた流れ橋交流プラザ(四季彩館)は、4月18日のオープンをめざして、着々と準備が進められています。

四季彩館は、研修棟(本館)と食彩棟(別館)からなり、研修棟と食彩棟の通路「薬市通り」は、ふれあいの開館や販売希望の市民のみなさんに貸し出しされています。

研修棟は、NPO「京・流れ橋食彩の会」(各口美智子理事長が代表)が、道の駅「やわた」の施設として、料理体験教室や物販を担当します。

食彩棟は、全国でも珍しい農産物を通じた食文化の伝承活動として、7月1日に「O法人」(特定非営利活動法人)の設立を予定し、売り上げの内、必要経費以外は、新商品の開発や食文化を守る活動等に充てられます。

料理体験教室は、岩田地区の農産物(約750平方メートル)の栽培面積で、栽培したそばを実験する「そば打ち体験」や地元産のトマトやパプリカを使った「ゲテヤン・ジャム作り体験」などを開催します。

「加工室」は、地元で収穫したそば、タケノコ、野菜、大豆などを加工します。▼研修棟(大)は、36人収容の2階研修室(大)と、面積が110.4平方メートルの研修室(小)があります。

▼加工室5室は、地元で収穫したそば、タケノコ、野菜、大豆などを加工します。▼研修棟(大)は、36人収容の2階研修室(大)と、面積が110.4平方メートルの研修室(小)があります。

貸室料金(営業時間午前10時から午後9時まで)

部屋名	面積(平方メートル)	畳数	利用人数(人)	利用料金(円)		備考
				1時間	1日(24時間)	
研修棟(本館)						
研修体験室(大)	110			1,500		
調理台側	67	36		900		調理台6台、調理用具有り
そば打ち台側	43	14		600		そばのしぼり板14枚使用可能
研修体験室(小)	42	27		800		フラワー乾燥機の用意有り(別料金)
会議室全体	140	70	60	1,200		音響、映像装置有り(別料金)
こすもす	68	35	30	600		フローリング、畳の両使用可
とんぼ	41	21	18	350		フローリング、畳の両使用可
めだか	31	14	12	250		フローリング、畳の両使用可
談話室木津川	25	8	5	1,000		和室
談話室流れ橋	26	8	5	1,000		和室
展示ロビー	61			500		展示パネル用意有り(別料金)
和室全体	56	24	34	700		茶道具用意有り(別料金)
食彩棟						
大	28	12	16	300		
中	17	7.5	12	200		
小	11	4.5	6	200		
交流広場東	約150			500		
交流広場西	約150			500		
屋外						
薬市通り	202			1,300		1区画4.45×1.95区画別貸し出し可

宿泊料金(チェックイン午後4時から、チェックアウト午前10時まで)

部屋名	面積(平方メートル)	畳数	利用人数(人)	基本料金(円)	1人当り料金(円)	
					大人	子ども
研修棟(本館)						
宿泊室(大)計	140	70	40	-	2,700	2,000
こすもす	68	35	20	-	2,700	2,000
とんぼ	41	21	12	-	2,700	2,000
めだか	31	14	8	-	2,700	2,000
宿泊室(小)木津川	25	8	5	3,000	2,700	2,000
宿泊室(小)流れ橋	26	8	5	3,000	2,700	2,000

■こすもす・とんぼ・めだかのご利用者は、5人以上の団体又は宿泊室(小)が利用できない場合があります。

入浴料金

研修棟	面積(平方メートル)	利用人数(人)	大人	子ども
季節の湯	各82	男女各25	400	200

■タオル・石けん等をご持参ください。(販売品有)



▲内装工事が進む研修体験室(大)

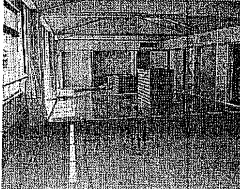

▲フローリングにもできる宿泊室(大)

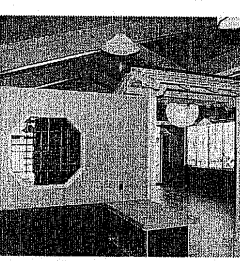

▲和風に施された喫茶・レストラン



▲特産品や野菜などが販売される「薬市通り」

地元特産品の加工 体験で地域交流へ

■本館
加工室5室は、地元で収穫したそば、タケノコ、野菜、大豆などを加工します。▼研修棟(大)は、36人収容の2階研修室(大)と、面積が110.4平方メートルの研修室(小)があります。

▼加工室5室は、地元で収穫したそば、タケノコ、野菜、大豆などを加工します。▼研修棟(大)は、36人収容の2階研修室(大)と、面積が110.4平方メートルの研修室(小)があります。

別館

料理は入浴料が含まれます。また、宿泊用の無い個室は、畳かフローリングの床に変更できます。会議室としても利用できます。

▼喫茶・レストラン・店頭には、打ち合わせスペースが設けられています。



▲「京・流れ橋食彩の会」主催の特産品内覧会

代表取締役 芦田助役就任

第三セクターが設立

4月18日オープンする「八幡市立やわた流れ橋交流プラザ」を管理運営する第三セクターの創設者を代表取締役として、2月8日市文化センターで開かれた取締役会が、芦田助役(代表取締役)に就任しました。また、他の取締役として、江崎(代表取締役)、川崎(代表取締役)、中川(代表取締役)と田中(代表取締役)が就任しました。また、田中(代表取締役)が監査役に就任しました。

四季彩館で働いてみませんか

事務・営業・パート職員を募集

4月にオープンする四季彩館を管理運営する「京・流れ橋食彩の会」(NPO)では、社員・パート・アルバイトを次のとおり募集します。

希望者は、市販の履歴書(履歴書の下部空白部に希望職種を明記すること)に記入の上、応募先までご持参ください。

※なお、選考の提出は、期間内に必ず行うようお願いいたします。

【募集内容】
①事務職員 1名(パート) 平成14年3月15日(金)までの計処理操作ができる方
②営業職員 1名(25歳以下) 平成14年3月15日(金)までの計処理操作ができる方
③パート職員 1名(25歳以下) 平成14年3月15日(金)までの計処理操作ができる方
④その他勤務時間 給与 プラザ2階

【応募期間】平成14年4月上旬
【応募先】〒993-0119 上津屋町56番地の1 八幡市立やわた流れ橋交流プラザ

【お問い合わせ】3月15日(金)からの土・日を除く10時から16時まで
【応募先】〒993-0119 上津屋町56番地の1 八幡市立やわた流れ橋交流プラザ

介護保険料を納めよう

3月は13年度の最後の納期です。介護保険料の納め忘れがないよう、ご協力をお願いします。

【年度途中で65歳に到達された方】
40歳から64歳までは健康保険料に上乗せして納めていたため、介護保険料を65歳の誕生日の翌月分から納付する納付書で納めていただきます。健康保険料とは重複いたしません。

【転入された方】
前年度中に八幡市へ転入された方は、前市町村で納付した納付書を特別徴収に転入された方から転入された月分を納付する納付書で納めていただきます。9月までは市から送付する納付書で納めていただきます。

【転出された方】
前年度中に65歳に到達された方、また、転入された方から前年度中に特別徴収に転入された方は、9月までは市から送付する納付書で納めていただきます。

【お問い合わせ】高齢介護課

交通災害共済に加入を

年間500円の掛金で最高150万円の見舞金

市では、平成14年度の「交通災害共済」の加入受付を行います。交通災害共済は、1人年間5000円の掛金で、2万円から最高150万円の見舞金が支払われます。万一の事故に備え、家族全員加入しましょう。

【加入資格】市内在住で、住民登録または外国人登録をしている方
【共済期間】平成14年4月1日から平成15年3月31日まで
【加入受付】平成14年3月1日(金)から、市役所2階の都市管理課窓口で、土・日・祝日を除く毎日、午前9時～午後4時30分まで受け付けます。また、3月中の毎週金曜日は、受付時間を午後8時まで延長します。ぜひご利用ください。(加入受付は、9月末日までです。ご注意ください)

◆対象となる交通事故災害
国内の道路上での自動車、単車、自転車(12インチ以上)、電車、身体障害者用車イスの接触、または衝突等の交通事故により、加入者が負傷または死亡された場合。
◆平成14年3月31日までの交通事故による請求について

区分	個人負担額	市補助額	備考
身体障害者手帳1級から3級をお持ちの方	-	500円	申込時に手帳をご持参ください
生活保護受給者	-	500円	申込時に保護受給証明書等をご持参ください
家族全員が65歳以上の老人家庭	300円	200円	申込時に証明できるものをご持参ください
母子家庭・父子家庭および遺児	300円	200円	申込時に証明できるものをご持参ください
療育手帳Aをお持ちの方	300円	200円	申込時に手帳をご持参ください
上記以外の方	500円	-	

【問い合わせ】都市管理課

4月オープンに向け、いよいよ完成間近

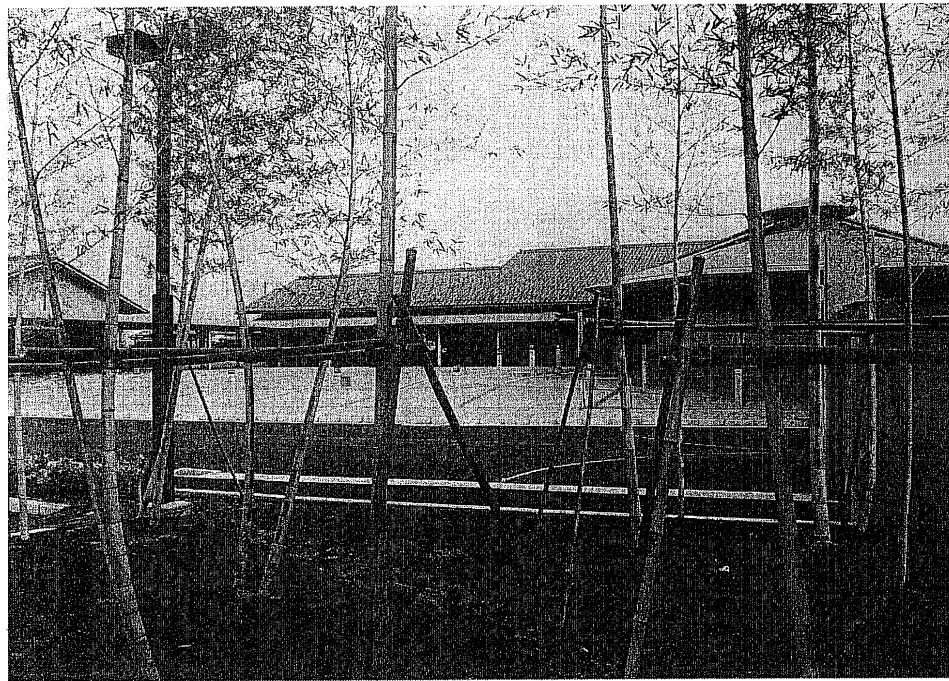

▲4月5日の開館に向け、美術館内部の工事が進む。(写真は竹林から望む八幡市立松花堂美術館)

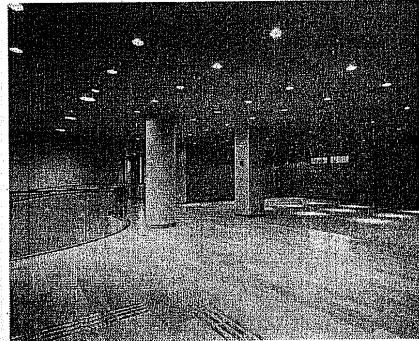

▲文化・歴史情報ホール(設備工事前)

八幡市立

松花堂美術館

4月5日に八幡市立松花堂美術館がオープンします。松花堂美術館の建物は、松花堂の地蔵堂を改修したもので、地蔵堂の構造は、地蔵堂の構造をそのまま残し、内部に急勾配の天井を設けています。

映像と情報等で 八幡散策に出発

「1階」 文化・歴史情報ホール
八幡市の歴史、文化情報や観光情報などを提供します。また、歴史街道「ア」資料室、無料。

「2階」 展示室(有料)
文化財展示施設として、文庫時代初期を代表する文人画、松花堂の書画、茶道、交流の各面から50インチのデジタルモニターやパネルなどで紹介しています。

「3階」 交流室
京料理で全国的に有名な松花堂井当は、松花堂美術館が活用していたといわれる木製の絵巻箱(たはこ)をモデルに作られた、大正の終わりの料理の器として使用されています。発祥の地で松花堂井当を食ってみませんか。

「特別」 臨時休園・休館のお知らせ
松花堂美術館、松花堂美術館は、4月5日のオープンに向け、4月5日のオープンに向けての工事が行われ、美術館内部の工事が行われ、このため、次の期間、臨時休園いたします。なお、講義室や会議室、お茶の会申し込みは、休館中でもお申し込みが受け付けられます。

「特別」 臨時休園・休館のお知らせ
松花堂美術館、松花堂美術館は、4月5日のオープンに向けての工事が行われ、美術館内部の工事が行われ、このため、次の期間、臨時休園いたします。なお、講義室や会議室、お茶の会申し込みは、休館中でもお申し込みが受け付けられます。

美術館講習室使用料(14年4月以降)

区分	午前(午前9時～正午)	午後(午後1時～午後5時)	全日(午前9時～午後5時)
第1	1,800円	2,400円	4,200円
第2	1,800円	2,400円	4,200円
第3	1,800円	2,400円	4,200円
交流広場	6,000円	8,000円	14,000円

※営業目的の使用料は、この表の2倍の額。

庭園入園料(14年4月以降)

区分	個人	団体	施設利用のための入園の場合
おとな	400円	320円	100円
学生	300円	240円	80円
子ども	200円	160円	50円

※一人1回当たりの料金。学生料金を新たに設定しました。

美術館別館使用料(14年4月以降)

区分	使用料	区分	使用料
会議室1(ほつらい)	4,300円	松花堂(第2階)	25,000円
会議室2(きつこう)	4,300円	茶室(第2階)	20,000円
会議室3(なりひら)	4,300円	茶室(第2階)	15,000円
会議室4(きんめい)	5,700円	茶室(第2階)	11,000円
ギャラリー	7,200円		

※会議室については、利用時間が3時間未満の使用料は、この表の半額。営業目的の使用料は、この表の2倍の額。

美術館観覧料(14年秋以降)

区分	個人	団体
おとな	400円(360円)	320円(280円)
学生	300円(270円)	240円(220円)
子ども	200円(180円)	160円(140円)

※団体料金は、20人以上。松花堂庭園と併せての観覧料は、()内に掲げる金額。



▲生涯学習や地域活動の拠点施設として期待される「美濃山小学校」

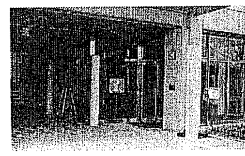

▲美濃山コミュニティセンター

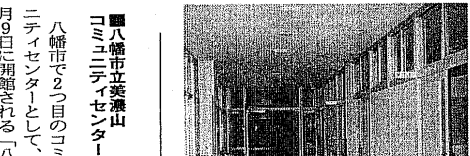

▲美濃山小学校校区

校区	校区
欽明台地区	戸津地区(谷ノ口・奥谷)
松井地区	内里地区(砂島・柳谷・穴谷・河原・女谷)
八幡一の坪地区(一部)	美濃山地区(幸水・ヒル塚・高ノ背(一部を除く))

※校区は道路等で区切っているため、小学が複数の学校にまたがる場合は、学校教育課までお問い合わせください。

市立美濃山コミュニティセンターは、約150人を収容できる多目的ホールや和室3室、会議室などからなります。同センターは、住民票や印鑑証明などの発行を行う地域窓口を開設します。地域住民のコミュニティの輪を広げ、潤いのある豊かな社会を築くための「地域の核」として、また市民交流の場として、利用ください。

美濃山小学校は、約150人を収容できる多目的ホールや和室3室、会議室などからなります。同センターは、住民票や印鑑証明などの発行を行う地域窓口を開設します。地域住民のコミュニティの輪を広げ、潤いのある豊かな社会を築くための「地域の核」として、また市民交流の場として、利用ください。

八幡市立美濃山小学校は、4月8日に八幡市立美濃山小学校が開校します。同小学校は、地域の核となるコミュニティセンターとして、同小学校は、コンクリートと複合施設で、傾斜した地形を利用し、1階部分にコミュニティセンターや放課後児童健全育成施設を、2階・3階部分に学校施設を配置しています。

人と環境に配慮した地域の拠点。この複合施設で、傾斜した地形を利用し、1階部分にコミュニティセンターや放課後児童健全育成施設を、2階・3階部分に学校施設を配置しています。

美濃山小学校校区は、約150人を収容できる多目的ホールや和室3室、会議室などからなります。同センターは、住民票や印鑑証明などの発行を行う地域窓口を開設します。地域住民のコミュニティの輪を広げ、潤いのある豊かな社会を築くための「地域の核」として、また市民交流の場として、利用ください。

お年寄りの医療機関での支払いが変わります

老人保健で医療を受けるときの外来一部負担金と老人訪問看護療養費基本利用料が、平成14年4月1日から変わります。

区分	定率1割負担	定額負担
外来	200床未満の病院...3,200円/月	200床未満の病院又は診療所 1,600円/月+薬局に1,600円/月
	200床以上の病院...5,300円/月	300床以上の病院 2,650円/月+薬局に2,650円/月
診療所	定額負担1日につき850円(月4回まで)	※定額負担の診療所では薬局での負担はありません。
	定率1割負担(上限3,200円/月)	
老人訪問看護療養費	定率1割負担(上限3,200円/月) もしくは	定額負担 1日につき640円(月5回まで)

お問い合わせ 社会福祉課

福祉医療の制度が変わります

65歳～69歳のお年寄りの方へ

平成14年4月1日から、これに伴い、他府県受診(老人)を受けておられる方の一部負担金が、今月の広報やわた3面に掲載している老人保健法の一部負担金と同じように変わります。ご注意ください。

お問い合わせ 社会福祉課

国民年金 こんな時はお金を返す

市役所

届出先	こんなとき	特別変更
市役所	会社などを退職したとき	第2号から第1号へ
	上記の被扶養配偶者の場合	第3号から第1号へ
市役所	会社を退職したとき	第1号から第2号へ
	年金手帳をなくし再交付のとき	—
市役所	収入が少ないとき(全額または半額免除申請)	—
	学生で収入が少ないとき(学生納付特例の申請=4月から夜間一時特例含む)	—
市役所	就職して配偶者の扶養からはずれなくなったとき	第3号から第2号へ
	結婚や退職等により配偶者の扶養からはずれたとき	第1号・第2号から第3号へ
市役所	第3号被保険者が年金手帳をなくし、再交付のとき	—
	第3号被保険者期間を含む国民年金受給手続き(裁定請求)	—

【種別の内容】第1号被保険者＝自営・学生・無職の方と第2号・第3号以外の方。第2号被保険者＝厚生年金・共済組合の加入者本人。第3号被保険者＝厚生年金・共済組合の加入者の扶養配偶者(主に会社員の配偶者)

お問い合わせ 国民年金課

4月オープンの交流施設等位置図

八幡市立松花堂美術館
八幡市立美濃山小学校
八幡市立美濃山コミュニティセンター

お問い合わせ 高齢介護課

京都府知事選挙

投票日

4月7日(日)

午前7時から午後8時まで

京都府知事の任期満了(4月15日)に伴い、「京都府知事選挙」が3月21日(木)に告示され、4月7日(日)に行われます。当日は、午前7時から午後8時まで、市内23カ所で投票所を開設します。私たちの代表を決める大切な選挙です。棄権することなく、よく考えて候補者を選びましょう。

八幡市で投票のできる人は

知事選挙に、本市で投票できる人は、次の条件をすべて満たしている人です。

①日本国民

②平成13年12月20日以前に八幡市に住民登録をし、現在に至っている人

③昭和57年4月8日以前に生まれた人

京都府内から転入者の特例

京都府内から転入した方の場合、平成13年12月1日以前に住民登録をされた方でも、前住所の選挙人名簿に登録されている場合には、その市町村の投票所で投票することができます。

不在者投票

3月21日～4月6日 市役所2階 選挙管理委員会へ

選挙権があるのに、何らかの理由で投票当日に投票できない人のために「不在者投票制度」が設けられています。利用できるのは、次に掲げる事項に該当する人です。

- ①当日仕事がある人(仕事場が投票区の区域内でもありません。冠婚葬祭に出席される親族の人はこれに該当しません。)
- ②当日レジャーや買い物など、私用で投票区の区域外へ出かける人
- ③指定された病院に入院し、たは老人ホームに入所している人(この場合、病院長等に申し出てください。)
- ④不在者投票受付日時

不在者投票ができる期間は、3月21日(木)から4月6日(土)まで、受付時間は、午前8時30分から午後8時までです。また、土・日曜日や祝日も同じ時間です。

市内の転居は投票所に注意

八幡市内の中で住所変更された場合は、届出日より、投票所が異なります。今年3月8日までに届出した場合は、新しい住所での投票所での投票をお願いいたします。投票所の変更は、投票当日、投票所へ入場整理券の交付を受けてください。

点字や代理の投票は係員へ

投票するとき、目や手、足が不自由な人は、「点字」による投票ができます。候補者の名前を目で記入できない人は、投票所の事務従事者本人から直接お聞きして、候補者の名前を投票用紙に記載する「代理投票制度」があります。秘密は厳守しますので、投票所の係員にお気軽に申し出てください。

選挙管理委員会に投票用紙請求書を送ります。請求書は、郵便投函用紙を持って請求書をお送りください。郵送でもお申し込みいただけます。▼郵便投函用紙の交付を受けていない場合、早めに身体障害者手帳か療養病者手帳を持って選挙管理委員会事務局へ申請してください。なお、郵便による不在者投票用紙の請求期限は、4月3日までです。

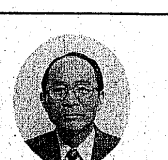

選挙管理委員会 委員長 島田 昌彦

あなたの一票を生かしましょう

な選挙です。しかし、残念ながら八幡市の知事選挙の投票率は、昭和45年に行われた選挙で、京都府平均73.0%に対し、八幡市77.1%と、1.1%の差で、このままの状況は誠に残念です。地方分権の時代、大切な私たちの代表を決める選挙です。京都府民としての義務を果たすべく、来る4月7日の投票日は、すべての有権者の方が投票所に出かけ、貴重な一票を投じ、私たちの未来を切り拓いていきましょう。

みんなそろって投票しましょう

行こう! 行こう! 選挙に行こう!



投票所の設置場所一覧表

投票所番号	投票所設置場所	対象区域
1	志水公民館	一区(一部)
2	八幡小学校	二区(双葉含む)
3	山梨公民館	三区(一部)
4	川口コミュニティセンター	橋本(一部)
5	南ヶ丘隣保館	川口(高原を除く)
6	上区公民館	八幡(番賀・小西)
7	都々地区センター	六区
8	都々地区センター	上区
9	都々地区センター	中区
10	内里公民館	下区
11	内里公民館	内里(一部)
12	美濃山グリーンタウン集会所	戸津(一部)
13	美濃山グリーンタウン集会所	戸津(一部)
14	長町南集会所	八幡(長町・樋口)
15	八幡第一小学校	川口(高原)
16	八幡第一中学校	八幡(金原・竹園の一部)
17	中央センター集会所	八幡(八幡・泉)
18	中央センター集会所	八幡(八幡・泉)
19	くすのき保育園	八幡(長町・樋口)
20	八幡第四小学校	八幡(長町・樋口)
21	南ヶ丘集会所	八幡(長町・樋口)
22	楠ヶ谷集会所	八幡(長町・樋口)
23	コミュニティセンター	八幡(長町・樋口)

八幡市選挙管理委員会

市役所2階 TEL: 993-1111

みんなであそぼう! 明るい選挙

選挙公報を配布します

「選挙公報」は、選挙で候補者を選ぶときの大切な資料となります。4月5日までに各家庭にお届けします。もし届かない場合は、八幡市選挙管理委員会(電話993-1111)へお問い合わせください。

開票 4月7日午後8時45分～

文化センター小ホール

投票には入場整理券を忘れずに

市では、「投票所入場整理券」を有権者の皆さんに郵送し、投票日に投票所へ持参していただき、投票する「整理券方式」を採用しています。投票日には入場券を忘れずにお持ちください。なお、入場整理券が4月4日(木)になっても届かないときは、八幡市選挙管理委員会へお問い合わせください。万一、入場整理券を紛失された場合は、投票日に投票所の係員にお申し出ください。

投票所については「投票所入場整理券」に記載してありますので、あらかじめご確認ください。

郵便はがき

山 城 八 幡 局

料 金 後 納

郵 便

京都府八幡市

見本

選挙人 様

京都府知事選挙投票所入場整理券

投票日 平成14年4月7日

投票所 志水公民館

投票区 1

名簿対照

裏面をよくお読みください。

一票に期待をこめて投票に

大学通信教育課程の入学説明会

(財)私立大学通信教育協会は、大学通信教育を受講しようとしている方に「合同入学説明会」を開きます。
日時 3月2日(土) 正午から午後5時
場所 大阪桐杏学園(大阪市北区梅田1-1-3、大阪駅前第3ビル17階/☎06-6344-0205)



八幡福緑谷 平松 広美。
小学校の玄関に、花を生ける活動をしています。ガーベラやヒマワリなどの季節の花を見て子どもたちがほっと心なごませ、花のように生き生きと明るくなってくれたら嬉しいです。

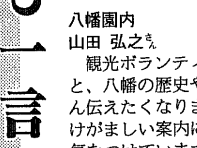

八幡園内 山田 弘之。
観光ボランティアをしていると、八幡の歴史や魅力をたくさん伝えたいのですが、押し付けがましい案内にならないよう気をつけています。お客さんとの会話を大事にしたいので。



八幡土井 鹿野 公子。
大学生に着物の着付けを教える機会がありました。留学先で日本の文化を伝えたいのだから、若い人に着物の魅力を伝える喜びと、今の子の考えにふれて、新鮮な毎日でした。

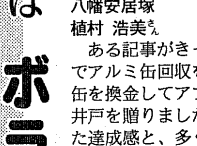

八幡安居塚 植村 浩美。
ある記事がきっかけで、有志でアルミ缶回収を始め、集めた缶を換金してアフリカに寄付し、井戸を掘りました。何かが出来た達成感と、多くの人との協力が得られ、とても幸せでした。



男山竹園 笹本 吉算。
ある少年の送迎ボランティアをしていました。数カ月後に再会した時、彼は無表情。そこで、いつも車で歌っていた曲を歌って弾けるような笑顔に。心にふれ、胸が熱くなりました。

困りごとの相談は下記の窓口へ
弁護士相談 (電話予約制)
行政相談
人権相談
年金相談
知的障害児者相談
ふれあい福祉相談
子育て相談

心の生涯学習セミナー

(財)モラロジー研究所は、愛を育む家庭づくりをテーマに、心の生涯学習セミナーを開きます。
日時 3月17日(日) 午前10時~午後3時30分
場所 八幡市文化センター3階、会議室3
講師 三宅寿彦さん、新田好美さん(財)モラロジー研究所、社会教育講師

男山公民館サークルまつり

男山公民館は、公民館で活動している各サークルが集う、第2回サークルまつりを開きます。
日時 3月23日(土) 午後1時~4時(展示のみ) 3月24日(日) 午前9時30分~午後3時
場所 男山公民館(男山八望3)

短信コーナー Brief note

メール110番の運用開始
京都府警察本部は、耳や言葉の不自由な方むけに、電子メールで緊急通報を受け付ける「メール110番」の運用を開始しました。

【メール110番】
アドレス: kyoto110@pipopa.ne.jp
【送信していただきたい内容】
①交通事故、盗難など、何の事件の緊急通報なのか
②現在、あなたのいる場所、目印となる建物の名前など
③事件が発生した時間
④犯人の人数、服装、逃走方向、使用車両のナンバーなど
⑤あなたの氏名、住所、性別、負傷の有無など

パソコンいろは塾

山城八幡郵便局は、高齢者や主婦の方で、ふだんパソコンに触れる機会がない方むけに、「パソコンいろは塾」を開きます。受講は無料です。

開催日 月 曜日 時間 受講者数
4月15日(月) A 13:30~16:30
16日(火) B 9:00~12:00 C 13:30~16:30
17日(水) D 9:00~12:00 E 13:30~16:30
18日(木) F 9:00~12:00 G 13:30~16:30
19日(金) H 9:00~12:00 I 13:30~16:30
20日(土) J 9:00~12:00

※「初めてのパソコン」コース【A・B・C・D・E・F】
全員のパソコン初心者むけ。定員126人。
※「絵がき作成」コース【D・E・F・G】
パソコン基本操作が少しできる方むけ。定員84人。

○場 所 山城八幡郵便局(八幡市八幡五反田5)
○申込み・問い合わせ ハガキに郵便番号・住所・氏名・年齢・電話番号・希望のクラス名(第二希望まで)を記入し、3月20日(水)までに、〒614-8799、山城八幡郵便局総務課「パソコンいろは塾」係(☎981-1388)へ。

予備自衛官補の採用試験

自衛隊では、普段は社会人として仕事をしながら、防衛召集令時や災害召集令時には自衛官としての任務に就く「予備自衛官補」の採用試験を行います。
○対象者 日本国籍を有し、18歳以上34歳未満の者
○試験日 4月13日(土)・14日(日)・15日(月)
○申込み・問い合わせ 4月12日(金)までに、自衛隊宇治募集事務所(宇治市広野町西裏100-30 コメビル2階/☎0774-44-7139)へ。

京都府立農業大学校の入学試験

京都府立農業大学校は、平成14年度一般入校試験(2次募集)を行います。
【農業大学校】農林業の自営者と指導者をを目指す人のための学校です。全寮制で、2年間の修業期間中に農業、園芸、畜産、林業の各課程が学べます。卒業生は短期大学(2年)卒業生と同等の資格が与えられます。受験料、入学金、授業料は無料です。(食費、寮費、教科書代等は実費負担)
○出願資格 高等学校、もしくは中等教育学校卒業生、もしくは平成14年3月卒業見込みの者で25歳未満の者
○願書受付 3月1日(金)~3月8日(金)まで
○試験日 3月14日(木)
○問い合わせ 京都府立農業大学校教務部(京都府綾部市位田町松前30/☎0773-48-0321)

八幡市老人クラブ連合会

八幡市老人クラブ連合会は、おむね60歳以上の方の入会希望者を募集します。

【老人クラブ】地域のお年寄りが、明るく楽しい毎日を過ごすために、自主的に組織している会です。現在、社交ダンスやカラオケ、民謡など16の趣味のサークルがあり、老人憩いの家・八寿園を中心に活動しています。

○申込み・問い合わせ 老人クラブに入会を希望される方は、お住まいの地区のクラブ会長か、または同連合会事務局(老人憩いの家・八寿園内/☎983-3868)へ。

農作業のアルバイト

市内の農家では、トマトやキュウリなど野菜の収穫作業、その他の軽作業等、農作業を手伝っていただけるアルバイトを募集しています。

○対象者 40歳までの方(男女を問いません)
○申込み・問い合わせ 就業場所や就業時間、賃金など詳しいことは、J A京都やましろ有智総合支店(内里北ノ口20/☎981-1315)へ。

就職支度金を支給します

市は、低所得世帯の青少年に、就職支度金を支給する制度を設けています。
○対象者 ①中学校、高等学校を卒業(中退含む)後、1カ月以内に就職する方
②技能習得資金を受けて専門学校へ通っていた方で、卒業後1カ月以内に就職する方
○受付 3月4日(月)~3月15日(金)
○問い合わせ 支給にあたり、収入基準などいくつかの条件があります。福祉総務課まで問い合わせください。

技能修得施設へ入学される方へ

京都府は、低所得世帯の青少年が技能修得施設に入学する場合に、技能習得資金を支給する制度を設けています。
○受付 今春、専門学校等の技能修得施設に入学される方、または継続して技能修得施設に通う方の第一次申請の受付は、3月13日(水)までです。
○申込み・問い合わせ 京都府田辺地方振興局企画課保護係(京田辺市田辺田田1/☎0774-62-1115)へ。なお、申請書類は市役所・福祉総務課にもあります。

開業・経営革新セミナー

京都府南部地域中小企業支援センターは、開業を目指す方、第2の創業を考られている方むけに、開業支援セミナー・経営革新セミナーを開きます。参加無料です。

開業支援セミナー「ビジネスプランの作り方」
3月17日(日) 午後1時30分~午後5時30分
経営革新セミナー「経営革新を実現するためには」他
3月26日(火) 午後6時30分~午後8時
経営革新セミナー「経営目標の施策展開」他
3月27日(水) 午後6時30分~午後8時
○場 所 八幡市商工会館2階、研修室
○申込み・問い合わせ ハガキまたはファックスに、住所・氏名・電話番号・職業(学校名)・開業予定業種を記入して、〒614-8093、八幡市八幡三本橋59-9、八幡市商工会内、京都府南部地域中小企業支援センター(☎981-0234、FAX981-8556)へ。

みんなであそぼ

八幡おやこ劇場とわたし人形劇連絡会は「みんなであそぼ」(人形劇とワークショップ)の参加者を募集します。
○日時 3月3日(日) 午前10時30分~正午
○場 所 橋本公民館
○対象者 幼児とその保護者
○内容 リズムあそび、布あそびの他、人形劇「たまごちゃん、にんじんちゃん、じゃがいもちゃん」大人800円、親子ペア1,000円、追加(子どものみ)500円
○問い合わせ 同劇場=福田(☎982-7640)

これであなとも人気者

八幡市青少年育成指導委員会はみんなで遊べるゲームを紹介する「これであなとも人気者!!パートII」を開きます。
○日時 3月9日(土) 午後2時~4時
○場 所 山梨公民館
○対象者 小学生以上の方であれば、誰でも参加できます。
○講師 高桑鉄則さん(京都府青少年育成協会)
○申込み・問い合わせ 生涯学習課・社会教育係(☎983-2088)へ。参加無料です。

春をよぶ歌曲と室内楽のしらべ

やわた作業所・八幡共同作業所・やわたの里は、チャリティコンサート「春をよぶ 歌曲と室内楽のしらべ」を開きます。
○日時 3月24日(日) 午後2時~午後4時
○場 所 八幡市文化センター4階、小ホール
○演目 ハイドン:弦楽四重奏曲 作品76の5 二長調「ラルゴ」、モーツァルト:ピアノと木管のための五重奏曲 K.452 変ホ長調など
○参加費 大人1,500円、中学生まで・障害者 前売 1,800円、当日 1,200円
○問い合わせ 「春をよぶ 歌曲と室内楽のしらべ」実行委員会事務局(やわた作業所内)☎983-5763

情報ひろば information plaza
市役所への問い合わせは ☎983-1111(代)へ

Sports スポーツコーナー
みんなでグラウンドゴルフ
八幡市民体育館に、あらかじめ設置したコースを自由に回って楽しめる、「みんなでグラウンドゴルフ」の参加者を募集します。
○日時 3月16日(土)、午後1時30分~午後4時30分 ※受付は、午後4時まで
○場 所 さつき近隣公園グラウンド(男山笹谷1)
○参加費 1人200円(高校生以下100円)
○申込み 当日、さつき近隣公園で受け付けます。
○問い合わせ 市民体育館(☎981-6111)

市長杯卓球大会
八幡市卓球連盟は、「第24回八幡市長杯卓球大会」の参加者を募集します。
○日時 3月24日(日) 午前9時から試合開始
○場 所 男山第二中学校体育館
○対象者 市内在住・在勤者。1人からでも参加できます。
○申込み ハガキに住所・氏名・性別・年齢・電話番号を記入し、3月15日(金)までに、〒614-8501、八幡市生涯学習課「卓球大会」係へ。参加費1人500円。(中学生以下無料)
○問い合わせ 同連盟=桑田(☎982-5822)

市長杯ソフトボール大会
八幡市ソフトボール協会は、「第21回八幡市長杯ソフトボール大会」の参加チームを募集します。
○日時 4月7日・14日・21日の各日曜日 ※午前9時から開会式を行います。
○場 所 男山レクリエーションセンター球場
○対象者 市内在住・在勤者で構成されたチーム
○参加費 8,000円。※新規登録チームは、年間登録費として、別に1万円必要です。
○抽選会 3月22日(金)午後7時30分から、男山公民館にて抽選会を開きます。
○申込み ハガキに住所・氏名・年齢・電話番号を記入して、3月22日(金)午後5時までに、〒614-8501、八幡市役所生涯学習課「ソフトボール大会」係へ。
○問い合わせ 同協会=若成(☎982-2544)

募集コーナー Events
女は、なぜ、がんばるのか
人権同対策課は、女性問題講座パート2「女は、なぜ、がんばるのか」を開きます。
○日時 3月11日(金) 午後2時から4時
○場 所 八幡市文化センター3階、講習室6
○定員 30人(先着順)
○申込み・問い合わせ 当日参加もできます。詳しくは、人権同対策課(内線234)へ。

その他コーナー Information
ふれあいサポート入門講座
社会福祉協議会ふれあい福祉センターは、ともに協力しあい、安心して生きていける地域社会を築くため、相談を含む対人援助の基礎を学ぶ「ふれあいサポート入門講座」を昨年に続いて開きます。参加無料です。
1 「心むく人を支えるということ」
日時: 3月19日(火) 午後1時30分~午後4時
場所: 福祉会館(八幡三本橋59-9)
講師: 京都府精神保健福祉総合センター相談指導課 主任 佐藤 純さん
2 「PTSD(心的外傷後ストレス障害)について」
日時: 3月26日(火) 午後1時30分~午後4時30分
場所: 福祉会館(八幡三本橋59-9)
講師: 女性センター家族問題専門カウンセラー 臨床心理士 高橋 啓子さん
○申込み・問い合わせ 3月10日(日)までに、ふれあい福祉センター(☎983-2000、FAX983-5798)へ。

第1回 太鼓 フェスティバル
主催 八幡市文化協会
主幹 太鼓フェスティバル実行委員会
(日時) 3月21日(木) 開場午後1時 開演午後1時30分~
(場所) 八幡市文化センター(チケット) 大人、前売500円、当日800円 ※高校生以下・身体障害者の方は無料
※チケットは文化センター生涯学習センター・市民交流センターで発売中です
出演 「和太鼓がかり」「ジャズ和太鼓」
「八幡和太鼓」「どんと鼓」「和っ鼓」
お問い合わせ 八幡市文化協会(市民交流センター内、☎983-9212)

固定資産課税台帳の縦覧
縦覧期間 3月1日~3月20日まで
平成14年度の固定資産課税台帳に登録している価格(評価額など)は、下記の要領で縦覧することができます。※地価下落地区については時点修正を行っています。
縦覧期間 3月1日(金)から3月20日(水)
縦覧時間 午前9時から午後4時まで
縦覧場所 資産税課(市役所1階)
縦覧できる方 1.当該固定資産所有者(同居の家族を含む)
2.当該固定資産所有者の同意を得た方(委任状が必要)
3.当該固定資産所有者の納税管理人
持参する物 印鑑、委任状(固定資産の所有者、または所有者と同居の家族以外の方が縦覧する場合には必要)
※固定資産の価格などについて、電話による問い合わせには応じられません。あらかじめ、ご了承ください。
お問い合わせ 資産税課

子ども スポーツフェスティバル
八幡市体育協会八幡市スポーツ少年団は、スポーツの楽しさを伝える「子どもスポーツフェスティバル」を開きます。
【なわとび大会】なわとび大会を開きます。子どもも大人も参加できます。みんなで大ジャンプ。
○日時 3月3日(日) 午前9時~
○場 所 八幡市民体育館
○競技 大縄跳び(子どもの部・親子の部・8の字跳び大会)、個人の部(小学校1年生~3年生)
【講演会】「地域スポーツにおける親と子どもの関わり」
子どもたちは、スポーツを通じて体を丈夫に、そして自主性や協調性なども学んでいきます。地域スポーツの役割と、その活動に親が積極的に関わることの大切さを講演します。
○日時 3月3日(日) 午後1時~
○場 所 生涯学習センター3階ふれあいホール
○講師 高木克美さん(京都造形芸術大学助教授) 小倉美津子さん(元佛教大学助教授) 川台英之さん(京都府立鳥羽高校水球部監督)
お問い合わせ 生涯学習課

特別フォーラム
テロ事件とイスラム世界を考える
世界中を震撼させた米同時多発テロ事件(2001年9月11日)と、イスラム世界の背景を学ぶことで、国際社会の動向を認識するとともに、世界の平和について考えます。
○日時 3月16日(土) 午後1時から午後4時
○場 所 生涯学習センター
基調講演「テロ事件とイスラム世界を考える」(講師) 龍谷大学法学部教授、坂井定雄さん
パネリスト: 龍谷大学法学部教授、田中則夫さん 龍谷大学経営学部助教授、入澤 崇さん 龍谷大学経営学部助教授、李 殊任さん
コーディネーター: 龍谷大学法学部教授、坂井定雄さん
○申込み・問い合わせ 八幡市民と近隣市町村の方なら、誰でも申し込みます。3月9日(土)までに、電話で生涯学習センターへ。先着250人。受講料500円必要です。
お問い合わせ 生涯学習センター ☎983-6002

よくある勘違い 燃やすごみ? 燃やさないごみ?

Q. 質問

玉子、豆腐、カップ麺などの容器は、火の中に入れてとよく燃えるので、「燃やすごみ」に分別すればいいのですか。

A. 答え

玉子パックなどの容器は、たしかに火の中に入れてとよく燃えますが、「燃やさないごみ」に分別してください。燃やして処分すると、有害物質が出たり、たいへんに高い熱が発生して焼却炉を傷める原因にもなります。最近では、「燃やしても、有害物質は出ません」と書かれた容器もありますが、八幡市では燃やさずに埋め立て処分しています。今後、プラスチック製品やビニール製品などの化石燃料(石油)からできているごみは、全て「燃やさないごみ」に分別してください。

ペットボトルの分別収集にご協力ください

①キャップをはずしてください。



②中をすすいでください。



③つぶしてください。



材料表示マークリサイクルできるペットボトルには、ラベル部分やボトルの底にこのマークがついています。



地域の資源物回収日に回収してください。

食品廃油の回収日程表

Table with columns for date and collection location. Includes locations like 上奈良公会堂, 下奈良公会堂, etc.

し尿収集日程のお知らせ

Table with columns for collection date and area. Includes areas like 川口高原, 橋本全域, etc.

生活コーナ Life

今月の新着図書を紹介しま

ありがとうございます フォルカーせんせい

パトリシア・ポラック/作 絵 香咲弥須子/訳 岩崎書店



トリシャはふつうの女の子。でも、どうしても文字をおぼえることができません。自分だめな子なんだ、トリシャは悩み苦しみます。5年生になったときにやってきた新しい先生は、やがてトリシャのひみつ、字がよめないことと、その理由に気づきます。LD(学習障害)の苦しみと、周りの大人たちの理解の大切さを知ります。(科学の本)

- 「成人図書」イヴの七人の娘たち、ライオン、サイクス、少年犯罪と向きあう、誰でもできる手打ちそば、狂牛病 どう立ち向かうか、日本語に主語はいらない、「ライフスタイル別」家計簿、方眼式、金谷武洋、家なき鳥、中野雅子、天竺の靴、ドナ・ウヰリアン、情熱の天使、ドナルド・キーン、情熱の天使、ドナルド・キーン、新装版と巨大建築、三浦綾子、残された希望、五十嵐文彦、十三の黒い椅子、倉阪英一郎

図書館の休館日

市民図書館は、毎週月曜日と祝日(祝日が日曜日の場合は開館して、翌日の月曜日・火曜日を休館します)。毎月最終の木曜日、年末年始、特別整理期間等に休館します。休館日の本の返却は、正面玄関横の返却ポストをご利用ください。3月は、毎週月曜日と、3月21日(木)、3月28日(木)が休館となります。詳しくは、八幡市民図書館(☎982-7322)か山市民図書館(☎982-4123)へ。

自動車文庫の巡回日程表

Table with columns for area, name, location, time, and day. Includes areas like 安居, 南, 長町, etc.

予防接種

三種混合予防接種

生後3カ月以上から満7歳6カ月未満まで(接種日を基準)の乳幼児に、三種混合予防接種(ジフテリア・百日せき・破傷風)を行います。

Table with columns for date, time, and location. Locations include 母子健康センター.

※初回接種(三種混合1期)の場合、3週から8週の期間を空けて、合計3回接種を受けてください。※三種混合予防接種は接種回数が多いため、他の予防接種との間隔に注意して接種を受けてください。

麻疹(はしか)予防接種

対象者 市が発行する依頼書を、八幡市内の医療機関に持参して予防接種を受けてください。依頼書は、3月10日頃に対象者に送付します。

○満7歳6カ月未満(接種日を基準)までの乳幼児で、麻疹予防接種を希望する方に依頼書を発行します。下段の申込書に必要事項を記入して健康推進課へ。※電話での申し込みは受け付けていません。

風しん予防接種

対象者 市が発行する依頼書を、八幡市内の医療機関に持参して予防接種を受けてください。依頼書は、3月10日頃に対象者に送付します。

○満7歳6カ月未満(接種日を基準)までの乳幼児で、風しん予防接種を希望する方に依頼書を発行します。下段の申込書に必要事項を記入して健康推進課へ。※電話での申し込みは受け付けていません。

(注意)風しん予防接種は、麻疹予防接種の後に受けてください。

精神障害者の福祉サービス窓口が市に

「精神保健及び精神障害者福祉に関する法律」が改正され、平成14年4月から、下記の福祉サービスの申請・相談窓口が保健所から市(健康推進課)にかわります。▶新たに市窓口となる福祉サービス

- ・精神障害者保健福祉手帳の手続き
・精神障害者通院医療費公費負担の手続き
・精神障害者の福祉サービスの利用相談、あっせん
※詳しくは、健康推進課へお問い合わせください。
家族教室、グループワーク、精神保健福祉相談などは、平成14年4月以降も保健所や精神保健福祉総合センターで行われます。下記までご相談ください。
・京都府田辺保健所(☎0774-63-5745)
・精神保健福祉総合センター(☎645-5155)

高齢者・成人

各種健康相談の開設日

Table with columns for service type, date, and time. Includes services like リハビリ相談, 窓口健康相談, etc.

あったか介護食

市は、家族の食卓メニューをちょっと工夫して、体が不自由になった高齢者向きに、食べやすく飲み込みやすい介護食に作りなおすことができる料理教室「あったか介護食」を開きます。○日時 3月12日(火)午前10時~正午 ○場所 南ヶ丘保健館、調理室 ○献立 豆腐とハスのつくね焼き、かぼちゃのミルク煮、すまし汁(山イモのすりおろし)、水ようかん ○持ち物 エプロン、三角巾、布巾、筆記用具 ○参加費 500円 ○申込み・問い合わせ 3月8日(金)までに、電話で健康推進課へ。定員約20人(先着順)です。

保健コーナ Health

○乳幼児健診や予防接種を受ける前に、あらかじめ質問票や予診票を記入してから会場までおこしください。○予防接種を受ける前に、冊子「予防接種と子どもの健康」をよくお読みください。○母子健康手帳を忘れずに持参ください。

乳幼児・児童

3カ月児健康診査

生後3カ月の幼児に健康診査を行います。医師がお子さんの健康状態(種類、股間接脱臼、心臓疾患、首のすわり状態、先天性の病気の有無)について診断します。

Table with columns for date, target children, and venue. Includes 母子健康センター.

【お願い】健診前、あらかじめ「3カ月児健康診査質問票」と「新生児調査票」の記入をすませてから会場へお越しください。また、母子健康手帳を忘れずに持参ください。【次回の健診】4月2日(火)に行います。

育児健康相談を行います

およそ生後10カ月児を対象に育児健康相談を開きます。育児健康相談では、乳児の身体測定、発達面の観察のほか、保健婦が育児についての相談に応じます。また、生後10カ月児以外の乳幼児にも身体測定や育児相談を行いますので、お気軽に会場までお越しください。

Table with columns for date, venue, and time. Includes 橋本公民館, 母子健康センター, etc.

1歳6カ月児健康診査

1歳6カ月児を対象に身体測定、内科・歯科診察、歯ブラシ指導、保健指導、栄養相談と、手作りおやつを試食を行います。歯ブラシ忘れずに持参してください。

Table with columns for date, target children, and venue. Includes 母子健康センター.

3歳児健康診査を行います

3歳6カ月児を対象に、身体測定、検尿、視力検査、内科・歯科診察と発達面の相談を行います。幼児期最後の総合的な健康診査ですので、お子さんのふだんの様子、体の具合を知っている方と一緒にご参加ください。

Table with columns for date, target children, and venue. Includes 母子健康センター.

離乳食教室を開きます

これから離乳食をはじめる方や、離乳食について不安や心配のある方を対象に離乳食教室を開きます。正しい知識と調理法を学びませんか。○日時 3月27日(水) 午後9時30分から正午 ○場所 南ヶ丘保健館、調理室および和室 ○定員 約15人(先着順) ○持ち物 エプロン、手袋、筆記用具、おむつ、ミルク、母子健康手帳など ○その他 調理後、参加者全員と赤ちゃんで試食会を開きます。友だちづくりのきっかけにもなりますので、ぜひともご参加ください。

休日応急診療所の診療日

休日応急診療所は、日曜日・祝日・年末年始に、内科・小児科・歯科の診療を行います。受け付けは、午前11時30分から午後5時30分まで。詳しくは、休日応急診療所(母子健康センター内/☎983-3001)へ。

お母さんになるあなたへ

マタニティスクール

「歯科・育児編」 3月6日(水) 午後1時15分受付 午後3時30分まで 母子健康センター

「出産・育児編」 3月26日(火) 午後1時15分受付 午後3時30分まで 母子健康センター

※次回のマタニティスクールは4月4日(木)に医学、栄養編を行います。

申込み・問い合わせ 健康推進課



【あらすじ】人権差別が根強く残る71年の白人・ヴァージニア州で、黒人と白人の高校が統合。アメフトチーム「タイタンズ」のメンバーが人種の壁を乗り越えて友情の絆で結ばれ、選手権を勝ち抜く姿を、実話をもとに映画化。(字幕スーパー付)

申込み・問い合わせ 人権同和対策課

女性問題相談窓口

こんな事で悩んでいませんか? 精神的な暴力もDVになります

ドメスティック・バイオレンス(DV) セクハラ、ストーカーなど

1人で悩まずお電話を ☎983-1111(内線234) ドメスティック・バイオレンス(DV)とは、夫やパートナーからの暴力です。殴る蹴る、生活費を渡さない、無視する、暴言を吐くなども、DVにあたります。1人で悩まず、八幡市の女性問題アドバイザーにご相談ください。相談は無料で秘密は厳守されます。電話相談にも応じます。【女性問題相談窓口】市役所2階、人権同和対策課 ○受付時間 月曜日から金曜日 午前10時~午後4時

機能訓練

参加者を募集します

こんな悩みありませんか? ◇自分の障害がなかなか認められない。◇身体に障害があるために家に閉じこもりがちである。◇何ができることから始めたいが、何をしようか分からない。

◇病院と自宅の往復中心の生活から活動範囲を拡げたい。◇マヒがある手足のための運動をどうすればよいか分からない。上記の項目に当てはまる方、機能訓練で同じ様に障害をもちながらも前向きにがんばっている仲間と一緒に一歩前に進み出ませんか? 医師、作業療法士、理学療法士、保健婦等がより生活に密着したリハビリについての助言や指導を行います。○期間 6カ月(平成14年4月~9月)※1カ月に4回実施 ○場所 八幡園と文化センター ○その他 40歳未満の方、介護保険における要介護・要支援認定者は対象となりません。

申込み・問い合わせ 3月8日(金)までに健康推進課へ。

Form for 風しん予防接種申込書 (Measles prevention vaccination application form).

Form for 麻疹予防接種申込書 (Rubella prevention vaccination application form).

STOP エイズ (STOP AIDS) campaign with logo and contact info.

献血 (Blood Donation) campaign for March 11th at the Mother and Child Health Center.

今月のカレンダー 3月 MARCH 弥生

人にやさしい環境に
やさしいまちを目指して

1 (金)	◆春の火災予防運動・街頭啓発活動(7時30分~8時30分、八幡市駅前、橋本駅前) ◆固定資産課税台帳の縦覧(20日まで、9時~16時、資産税課) ◆絵手紙展~四季を描く~(10日まで、9時~17時、文化センター) ◆赤ちゃんの広場(10時~11時15分、有都保育園) ◆くらしのセミナー「①ベイオフと私たちのくらし」②契約してしまった・・・どないしよう! (13時30分~15時30分、文化センター) ◆女性問題講座パート2「女は、なぜ、がんばるのか」(14時~16時、文化センター) ◆春の火災予防運動・街頭啓発活動(17時~18時、八幡高10-7ツツミ前)
2 (土)	◆八幡市婦人会のついで(9時30分~、文化センター) ◆21世紀地球市民講座(13時30分~15時、生涯学習センター) ◆春の火災予防運動・街頭啓発活動(17時~18時、男山竹園2、Aコープ京都男山店前)
3 (日)	◆子どもスポーツフェスティバル(9時30分~、市民体育館) ◆第8回ビッグバザー(10時~14時、文化センター) ◆みんなであそぼ・人形劇とワークショップ(10時30分~12時、橋本公民館) ◆休日応急診療所の診療日(11時30分~17時30分、休日応急診療所) ◆子どもスポーツフェスティバル講演会「地域スポーツにおける親と子どもの関わり」(13時~、生涯学習センター)
4 (月)	◆飼えない犬・猫の引き取り日(8時30分~9時30分、環境保全課) 春の全国火災予防運動(3月1日~3月7日) 「たしかめて、火を消してから次のこと」 「人ごとと 思う心が 火事のもと」 ◆問い合わせ 八幡市消防本部 ☎981-4119
5 (火)	◆赤ちゃんの広場(10時~11時15分、みその保育園) ◆弁護士相談(2月26日予約分、13時30分~16時、生活情報センター) ◆春の火災予防運動・街頭啓発活動(17時~18時、男山吉井2-4、ライフ男山店前)
6 (水)	◆テニススクール(初心者コース、9時30分~11時、市民体育館) ◆テニススクール(初級コース、11時15分~12時45分、市民体育館) ◆女性問題基礎講座(14時~16時、生涯学習センター) ◆春の火災予防運動・街頭啓発活動(17時~18時、男山長沢7-8、男山生協前)
7 (木)	◆テニススクール(実践コース、9時30分~11時、スポーツ公園テニスコート) ◆あいあいポケット「あそびの広場」A組(10時~11時30分、子育て支援センター) ◆ぶどうの広場(10時~11時30分、ぶどうの木保育園) ◆春の火災予防運動・街頭啓発活動(17時~18時、八幡源氏垣内1-4、八幡サティ前)
8 (金)	◆赤ちゃんの広場(10時~11時15分、わかたけ保育園)
9 (土)	◆親子ふれあい茶道教室(9時30分~11時30分、山柴公民館) ◆おじいちゃんとの将棋教室(10時~11時30分、橋本公民館) ◆外国人のふれあい交流会(10時~12時、志水公民館) ◆21世紀地球市民講座(13時30分~15時、生涯学習センター) ◆第12回ハッピーやわた観光写真コンクール(13時~16時、文化センター) ◆ふるさと学習館体験学習「昔の農具から学ぶ米作り」(13時30分~16時、ふるさと学習館) ◆これぞあなたも人気者!! PART II(青少年育成補導委員会研修会、14時~16時、山柴公民館)

10 (日)	◆第12回ハッピーやわた観光写真コンクール(9時~16時、文化センター) ◆美濃山グリーンタウン自治会消防訓練(10時~12時、美濃山地区) ◆ひとり親家庭を励まし児童の新入学を祝うついで(10時~12時、文化センター) ◆休日応急診療所の診療日(11時30分~17時30分、休日応急診療所) ◆行政相談(13時~16時、市役所1階会議室3) ◆京都市交響楽団特別演奏会(15時~17時、文化センター)
11 (月)	◆飼えない犬・猫の引き取り日(8時30分~9時30分、環境保全課) ◆献血(10時~11時45分、13時~15時30分、母子健康センター) ◆人権相談(13時~16時、文化センター)
12 (火)	◆赤ちゃんの広場(10時~11時15分、くすのき保育園) ◆中高齢から始めるピアノ教室Ⅶ(13時30分~、山柴公民館) ◆年金相談(14時~16時、文化センター)
13 (水)	◆テニススクール(初心者コース、9時30分~11時、市民体育館) ◆保育園の開放日(10時~11時30分、南ヶ丘第2保育園) ◆テニススクール(初級コース、11時15分~、市民体育館) ◆女性問題基礎講座(14時~16時、生涯学習センター)
14 (木)	◆テニススクール(実践コース、9時30分~11時、市民スポーツ公園テニスコート) ◆中学校卒業式(9時30分~、市内の各中学校) ◆あいあいポケット「あそびの広場」B組(10時~11時30分、子育て支援センター)
15 (金)	◆赤ちゃんの広場(10時~11時15分、竹園児童センター) ◆ふれあい入浴デー(16時~23時、橋本湯)
16 (土)	◆保育園の卒園式(9時30分~、山鳩保育園) ◆特別フォーラム「テロ事件とイスラム世界を考える」(13時~16時、生涯学習センター) ◆みんなでグラウンドゴルフ(13時30分~16時30分、さつき近隣公園) ◆市民公開講座~おしこの漏れで困らないために~(14時~16時、文化センター) ◆ふれあい入浴デー(15時30分~22時30分、八幡温泉) ◆ヒューマンシネマ「タイタズを忘れない」(19時~、生涯学習センター)
17 (日)	◆モラロジー心の生涯学習セミナー(10時~15時30分、文化センター) ◆休日応急診療所の診療日(11時30分~17時30分、休日応急診療所) ◆東海大学付属仰星高校吹奏楽部第12回定期演奏会(13時30分~16時、文化センター) ◆ビジネスプラン(事業計画書)の作り方(13時30分~17時30分、商工会館)
18 (月)	◆飼えない犬・猫の引き取り日(8時30分~9時30分、環境保全課) ◆幼稚園の卒園式(10時~、市内の各幼稚園、※有都幼稚園を除く)
19 (火)	◆知的障害児者相談(10時~12時、福祉会館) ◆弁護士相談(3月12日予約分、13時30分~16時、生活情報センター) ◆ふれあいサポート入門講座パートII(13時30分~16時、福祉会館)

あいあいポケット
「あそびの広場」(10時~11時30分)
A組.....7日(木)
B組.....14日(木)
※いずれも、子育て支援センターで開きます。
「赤ちゃんの広場」(10時~11時15分)
有都保育園.....1日(金)
みその保育園.....5日(火)
わかたけ保育園.....8日(金)
くすのき保育園.....12日(火)
竹園児童センター.....15日(金)
美濃山グリーンタウン集会所.....20日(水)
申込み・問い合わせは
子育て支援センターへ
(☎983-8747)



20 (水)	◆小学校卒業式(9時30分~、市内の各小学校) ◆赤ちゃんの広場(10時~11時15分、美濃山グリーンタウン集会所) ◆ふれあい出張相談(13時~16時、八寿園)
21 (木)	◆保育園の卒園式(9時30分~、男山保育園) ◆休日応急診療所の診療日(11時30分~17時30分、休日応急診療所) ◆第1回太鼓フェスティバル(13時30分~15時30分、文化センター) ◆美サイクルふえあ2002(10時~12時、市役所前広場)
22 (金)	◆第19回八幡市展(書・絵画・陶芸・手工芸・写真など、13時~17時、文化センター) ◆幼稚園・保育園の卒園式(10時~、有都幼稚園・有都保育園) ◆第二京阪国道高架橋消防訓練(16時~17時、内里古溜池)
23 (土)	◆保育園の卒園式(9時~、西遊寺保育園) ◆子どもスタディールーム(4月5日まで、ただし、毎月曜日は休み、9時~17時、生涯学習センター) ◆保育園の卒園式(10時~、ぶどうの木保育園) ◆児童センター・児童クラブキックベース大会(10時~15時、さつき近隣公園) ◆ふれあい休日相談(10時~16時、社会福祉協議会) ◆第19回八幡市展(書・絵画・陶芸・手工芸・写真など、10時~17時、文化センター) ◆第2回男山公民館サークルまつり(13時~16時、男山公民館) ◆八幡高等学校吹奏楽部定期演奏会(18時~20時30分、文化センター)
24 (日)	◆第24回八幡市長杯争奪ダブルス卓球大会(9時~、男山第二中) ◆第2回男山公民館サークルまつり(9時30分~15時、男山公民館) ◆第19回八幡市展(書・絵画・陶芸・手工芸・写真など、10時~16時、文化センター) ◆休日応急診療所の診療日(11時30分~17時30分、休日応急診療所) ◆チャリティコンサート~春を呼ぶ歌と室内楽のしらべ~(14時~16時、文化センター) ◆牧野高等学校吹奏楽部アブリコットコンサート(15時~17時、文化センター)
25 (月)	◆飼えない犬・猫の引き取り日(8時30分~9時30分、環境保全課) ◆保育園の卒園式(10時~、八幡保育園) ◆人権相談(13時~16時、文化センター) ◆行政相談(13時~16時、市役所1階会議室3)
26 (火)	◆弁護士相談(3月19日予約分、13時30分~16時、市役所1階会議室3) ◆ふれあいサポート入門講座パートII(13時30分~16時30分、福祉会館) ◆年金相談(14時~16時、文化センター) ◆経営革新セミナー「経営革新を実現するためには」他(18時30分~20時、商工会館)
27 (水)	◆経営革新セミナー「経営目標の施策展開」他(18時30分~20時、商工会館) ◆春休み子ども映画会「102ワン・オー・ツー」(①10時~、②14時~、生涯学習センター)

第17回 八幡市展
ところ 八幡市文化センター
とき 3/22日(金) PM1:00~5:00
23日(土) AM10:00~5:00
24日(日) AM10:00~4:00

28 (木)	◆保育園の卒園式(10時~、有都保育園を除く、市立保育園)
29 (金)	
30 (土)	◆保育園の入園式(10時~、ぶどうの木保育園) ◆男山第二中学校吹奏楽部第11回定期演奏会(17時30分~20時30分、文化センター)
31 (日)	◆映画「ドラエもん」~のび太とロボット王国~(①10時15分~②12時35分~、③14時45分~、文化センター) ◆休日応急診療所の診療日(11時30分~17時30分、休日応急診療所)
4/1 (月)	◆飼えない犬・猫の引き取り日(8時30分~9時30分、環境保全課) ◆保育園の入園式(9時30分~、男山保育園)
2 (火)	
3 (水)	
4 (木)	◆保育園の入園式(10時~、八幡保育園)

毎月1回、日曜日に設置
市民スポーツ公園グラウンドの一般利用日(有料)
八幡市民スポーツ公園グラウンドは毎月1回、日曜日に一般客優先でグラウンドを貸し出す日(一般利用日)を設けています。この一般利用日は、スポーツ同好会や草野球チームなど、スポーツを愛している方のために設けています。
練習場所の確保に困っている方、仲間とちょっとした大会を開いてみたい方など、お気軽に申込みください。申込みは、利用日の前日から、電話で受け付けます。(先着順)。毎月、利用日が異なりますので、詳しくは、広報やわたをご覧ください。市民体育館へ問い合わせください。
【4月の一般利用日(有料)】
○一般利用日 4月14日(日)
午前9時から午後5時まで。
※3月6日(水)午前9時から電話受付を始めます。
○問い合わせ 八幡市民体育館(☎981-6111)

休日応急診療所
休日に病気になったら休日診へ
●診療日 日曜日・祝日・年末年始
●診療科目 内科・小児科・歯科
●受付時間 11時30分から17時30分

☎983-3001
(母子健康センター内に併設)
市役所 文化センター
国民健康保険診療所 消防署
市役所 文化センター
国民健康保険診療所 消防署
市役所 文化センター

国民健康保険診療所
保険証を忘れず持参ください
●診療日 月・水・金曜日(祝日除く)
●診療科目 眼科・耳鼻咽喉科
●受付時間 13時30分から15時50分

口座振替
税や公共料金の納付は口座振替で
口座振替の申込みは、八幡市収納取扱金融機関、郵便局、および市役所の窓口で手続きができます。通帳と届出印、納付書を忘れず持参ください。
◆問い合わせ ☎983-1111(代表)
市税・国保税は納税課へ、上下水道料金は水道総務課へ、年金保険料は国保年金課へ、介護保険料は高齢介護課へ、それぞれお問い合わせください。