

町名・区域が変わりました

美濃山御幸谷・美濃山馬ヶ背・美濃山細谷・美濃山御毛通・松井梅谷・松井交野ヶ原・松井手水ヶ谷の各一部

欽明台中央
欽明台東

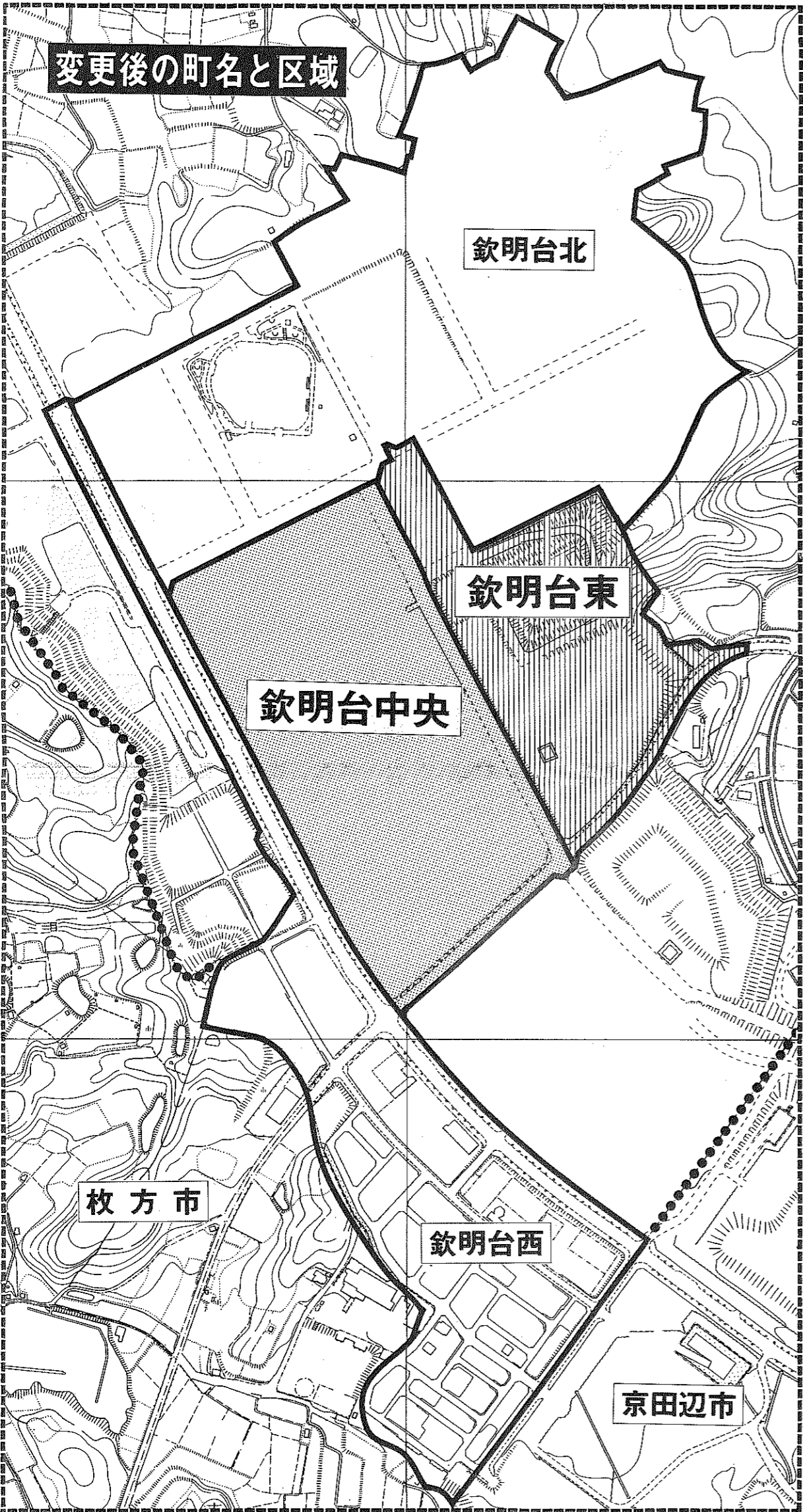

民生費

地域福祉活動の発展へ助成

地域福祉活動は、引き続き地域福祉活動の発展へ助成を目的として、平成12年度から3年間、地域福祉活動を実施することから、前年度と比較し、予算を計上させていただきます。

2点目の、軽度生活援助事業では、概ね65歳以上の高齢者を対象とし、70歳以上の一人暮らし高齢者等を対象とした生活支援事業を引き続き実施してまいります。

3点目の、短期入所生活

教育費

給食サービス

給食サービス事業では、引き続き給食サービス事業を引き続き実施してまいります。

幼小中の校舎

幼小中の校舎改修整備事業では、引き続き校舎改修整備事業を引き続き実施してまいります。

農林水産費

農林水産費では、引き続き農林水産費を引き続き実施してまいります。

規模と構成

平成12年度概算支出予算の規模と構成は、前年度に比べ、総額約1億1,000万円増の1億1,000万円となりました。

歳入は、前年度に比べ、総額約1億1,000万円増の1億1,000万円となりました。

歳出は、前年度に比べ、総額約1億1,000万円増の1億1,000万円となりました。

公債費

公債費は、前年度に比べ、総額約1億1,000万円増の1億1,000万円となりました。

これは、前年度に比べ、総額約1億1,000万円増の1億1,000万円となりました。

消防費

消防費は、前年度に比べ、総額約1億1,000万円増の1億1,000万円となりました。

これは、前年度に比べ、総額約1億1,000万円増の1億1,000万円となりました。

人口動態調査にご協力を

厚生省では人口動態調査を毎年実施しています。この調査は、皆さんの出生・死亡・婚姻・離婚の各届書をもとに出生・死亡の状況などを調べ、国勢調査が行われる年には、届書に職業(死亡届は産業も)の記入をお願いします。

出生・死亡・婚姻・離婚届を出される方は、届書に職業(死亡届は産業も)を記入してください。

満70歳以上の方に500円分の利用券

バス運賃を助成

市では、高齢者の皆さんの日常生活の拡大と社会参加の促進を図るため「高齢者バス運賃助成事業」を行っています。

対象者 本市に6ヵ月以上お住まいで、平成12年4月1日現在で満70歳以上の方(平成12年4月1日～平成13年2月28日の間に満70歳になる方(助成対象者として2ヶ月からです。誕生月以降に申請してください))

申請受付 市役所高齢福祉課、八寿園、京都八勝館、京都ひまわり園、やまほの各在宅介護支援センターで4月3日から受け付けます。(申請には印かん必要審査のうえ、対象者には500円分の利用券を交付します。)

受付時間 平日の午前9時～午後4時(正午から午後1時まで)、土・日・祝日は休み

お問い合わせ 高齢福祉課

障害者の自動車税を減免

次のような場合、自動車税の減免を受けることができます。(対象範囲は左表のとおりです)

①障害者が車を所有する、または障害者が18歳未満で身体障害者手帳1級・2級、療育手帳A、精神障害者保健福祉手帳1級など、同一生計者が、かつ、障害者として運転する場合

②車身者など障害者のみで構成される世帯の者が所有する車を常時介助する方が運転する場合

お問い合わせ 地域福祉課

登録原票記載事項証明書

発行できるようになりました

4月1日から施行される改正外国人登録法により、氏名・性別・国籍・生年月日・居住地など、外国人登録原票に記載されている事項について証明が必要となるため、登録原票記載事項証明書の発行が開始されました。

発行できるようになりました

次にご該当する方です。

- 改正外国人登録法により、氏名・性別・国籍・生年月日・居住地など、外国人登録原票に記載されている事項について証明が必要となるため、登録原票記載事項証明書の発行が開始されました。
- 本人と同居している家族
- 本人の署名がある委任状を所持している方
- ※なお、今回の法施行に伴い、これまで発行していた「外国人登録済証明書」は廃止されました。

お問い合わせ 市民課

障害者の自動車税を減免

次のような場合、自動車税の減免を受けることができます。(対象範囲は左表のとおりです)

①障害者が車を所有する、または障害者が18歳未満で身体障害者手帳1級・2級、療育手帳A、精神障害者保健福祉手帳1級など、同一生計者が、かつ、障害者として運転する場合

②車身者など障害者のみで構成される世帯の者が所有する車を常時介助する方が運転する場合

お問い合わせ 地域福祉課

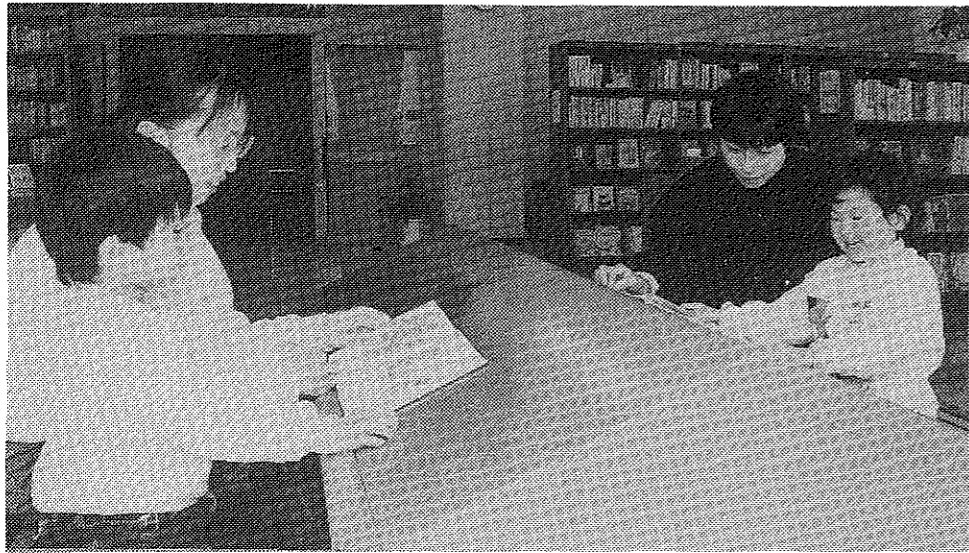

くらしに役立つ情報いっぱい

ご利用ください 市民図書館

市民図書館では、「気軽に楽しめる、利用しやすい図書館」をめざしても、知ることもできる図書館、八幡市民図書館と男山市民図書館のほか、動く図書館「自動車文庫」が市内各地域を巡回し、本の貸出や情報の提供等を行っています。

市民の皆さんのくらしに役立ち、親しんでもらえる「魅力ある本棚づくり」に努めています。

Q.はじめて利用するにはどうしたらいいの?



A. 図書館や自動車文庫に健康保険証や運転免許証など、住所と名前が確認できるものをご持参ください。(小学生は名札、中学生・高校生は生徒手帳でもかまいません) 利用券(写真)をすぐ発行します。利用券は、八幡・男山市民図書館、自動車文庫で共通に使用でき、借りたい本が決まったら、利用券といっしょに貸出カウンターにだしてください。

本・雑誌は1人12冊、CD・カセットテープは1人8点まで、3週間借りれます。



男山市民図書館

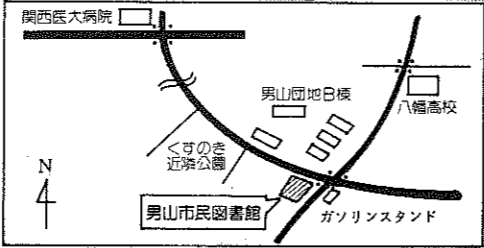

◆開館時間
火・水・木・金曜日
午前10時～午後7時
(八幡市民図書館の児童図書室は午後6時まで)
土・日曜日
午前10時～午後5時

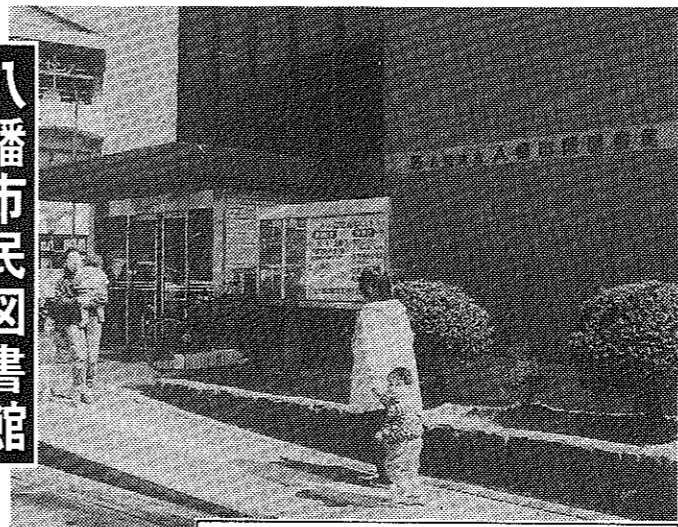

八幡市民図書館

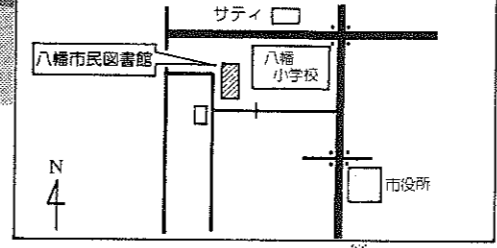

◆休館日
月曜日・祝祭日(日・月曜日と重なった場合は火曜日)
◆毎月最終木曜日
◆年末年始
◆特別整理期間(今年は6月に実施します)



存じか お話しの部屋

八幡市民図書館 毎月第1・3水曜日 午後3時30分
男山市民図書館 毎月第2・4水曜日 4時00分

市民図書館では、子どもたちに本の楽しさを知ってもらおうと、「お話しの部屋」を開催しています。

司書が季節にあった絵本を選んでおもしろく、やさしく語りかけます。事前の申込みは必要ありませんので、開催日に直接お越しください。

※3歳未満の子どもさんの参加はご遠慮ください

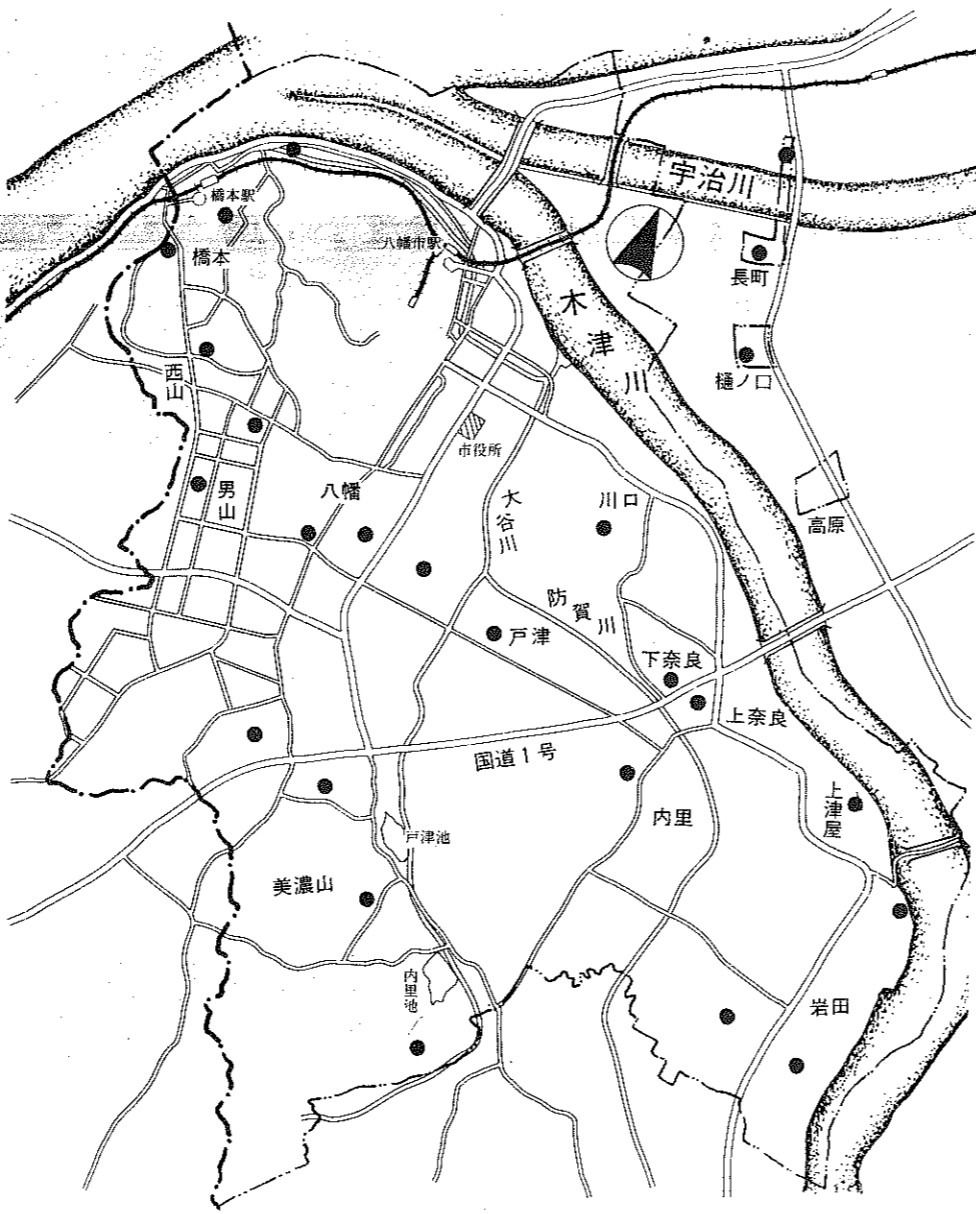

自動車文庫巡回場所

気軽に利用できる市民図書館がオープンしました。開館当初3万5000冊でスタートした蔵書数は、現在24万冊をこえています。雑誌などのほか、朗読カセットテープ、CDなども揃えており、本・雑誌などは1人12冊、CDやカセットテープ、レコードは8点まで、3週間借りることが可能です。

また、3週間借りることができ、開館当初3万5000冊でスタートした蔵書数は、現在24万冊をこえています。雑誌などのほか、朗読カセットテープ、CDなども揃えており、本・雑誌などは1人12冊、CDやカセットテープ、レコードは8点まで、3週間借りることが可能です。

市民の皆さんが読みたい、調べたい図書の充実を図るため、レコードによる購入や他の図書館から取り寄せるなど、活用でき、誰もが自由に活用できる。魅力ある市民の本棚づくりを、市民の皆さんが読みたい、調べたい図書の充実を図るため、レコードによる購入や他の図書館から取り寄せるなど、活用でき、誰もが自由に活用できる。

問い合わせ

八幡市民図書館 八幡市八幡蒲池11
☎ 982-7322
FAX 981-8530

男山市民図書館 八幡市男山竹園2-3
☎ 982-4123
FAX 982-3325

臨時休館日のお知らせ

市民図書館では、特別整理のため次の期間を休館させていただきます。ご了承ください。

〈八幡市民図書館〉
〈自動車文庫〉
6月20日・21日・22日・23日

〈男山市民図書館〉
6月27日・28日・30日

※6月29日は最終木曜日のため両図書館とも休館

手づくりフェアの作品を募集

手作りフェア実行委員会では、5月20日・21日に行う「手づくりフェア2000作品展」の出品作品を募集します。

◆開催日時 5月20日(土)から21日(日) 午前10時～午後5時(21日は午後4時まで)

◆会場 生涯学習センター(対象 市内在住・在勤者)

◆募集作品 編物、洋裁、レザークラフト、アートクラフト

お問い合わせ 生涯学習課

チャイルドシート

子どもの体に合ったものを

4月1日からチャイルドシートの使用が義務化されました

「チャイルドシートは、子どもに合ったものを、正しく使うことが大切です。正しい知識を持って選定することが大切です。また、購入したものが自分の車に合わないということがありますので注意してください。」

お問い合わせ 八幡警察署 ☎981-0110

少年スポーツ教室でさわやかな汗を流そう!!

サッカー

◆日時 5月7日から11月11日までの土曜日(10回)、午前9時～11時

◆場所 馬場市民公園及び市内小学校

◆対象 市内在住の小学生

◆定員 30人

◆参加費 1人1,500円

◆講師 八幡サッカー協会 ☎014-850118

レスリング

◆日時 5月27日から平成13年3月10日までの土曜日(15回)、午後2時～3時

◆参加費 1人2,000円

◆講師 八幡高校レスリング部

◆会場 八幡高校

◆対象 市内在住の小・中学生(男子)

お問い合わせ 生涯学習課

デビューに 向けて猛勉強

観光ボランティア ガイド養成講座

市内にある神社や仏閣、成日年度八幡市観光ボランティアガイド養成講座が、2月25日から3月28日まで9回シリーズで行われました。



真野住職の説明に聞き入る参加者(正法寺)

3月17日は、ガイ

愛犬とともに しつけを学ぶ

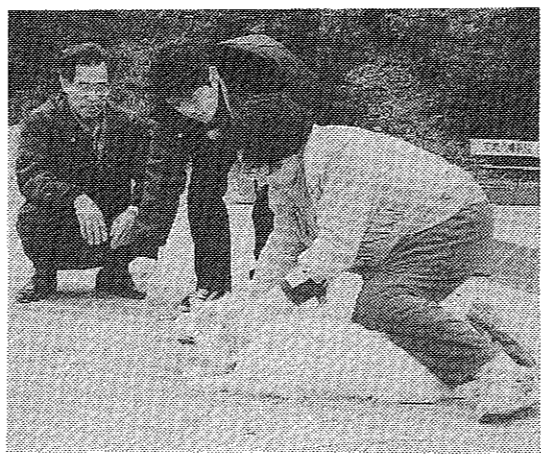

飼育マナーの向上と犬の正しい飼育方法を知ってもらうと、2月15日から3月7日まで「犬のしつけ教室」が行われました。この教室は、愛犬の適正飼養推進協議会と府が主催し、4回シリーズの3回目となった2月29日は八幡園で実技講習が行われました。参加した10人の参加者とその愛犬はじめは緊張気味で講師の指導どおりにはいきませんが、回を重ねるごとにツケ、スワレ、フセなど、飼い主の号令に従っていました。犬は、愛情を持って飼うことはもちろん、他人に迷惑をかけないように注意が必要で、散歩は飼い主が責任を持って最後まで、美しいまちづくりに協力してください。

ふるさとの木 (12)

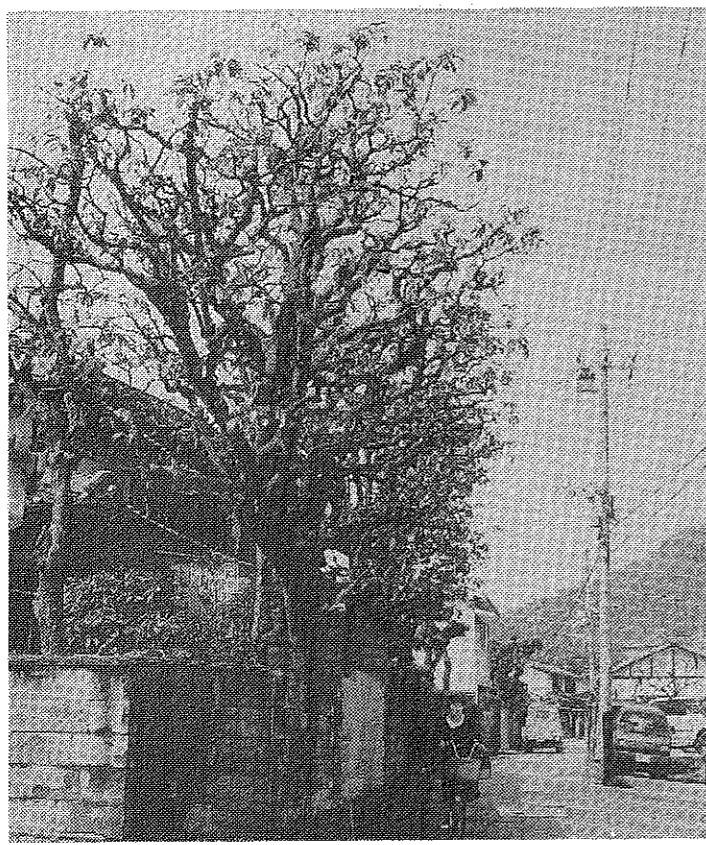

●バベガシ 梅谷新 さん宅(八幡長田) 細かな雨に洗われたバベガシの葉を、やさしく包みこんでいるやわらかな春の陽射し。若むした太い幹から、腕をくねらすように伸ばした枝の影が、路上がりのアスファルトに薄いコントラストを描いています。

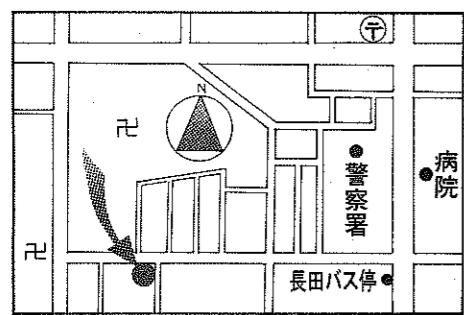

ボランティア活動の知識を学ぶ

ボランティア活動の基礎知識を学んでもらおうと、社会福祉協議会の主催で2月21日から3月13日までボランティア入門講座が行われ、26人が参加。3月6日にボランティアセンターでは、行われた福祉施設見学学習には、参加したボランティアが、お年寄りとのふれあいを楽しんでいます。

音楽をとおして 交流の輪、広がる

バンドフェス & シャンテのコンサート

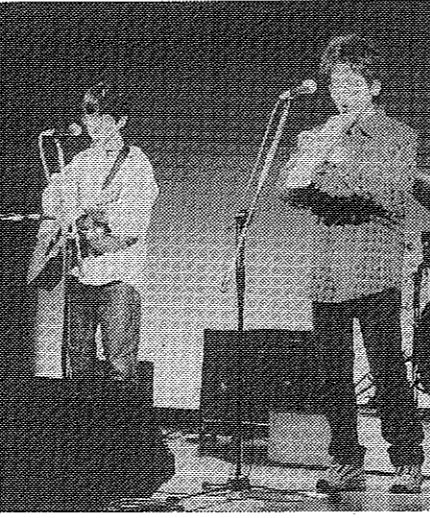

フィラデルフィアの山岸くん(右)と仲間たち

火災・救急統計

消防本部 電話119	昨年同期
12月 2月 2月	12月 2月 2月
火災出動 6件 (4件)	5件
火災以外の消防出動 2件 (5件)	2件
救急出動 41件 (60件)	37件
搬送人員 39人 (199件)	34人

展示作品が訪れた市民を魅了

第17回八幡市展

八幡市展実行委員会主催の「第17回八幡市展」が3月18日から20日までの3日間、文化センターで行われました。

「八幡市展」は市民手作りの芸術作品展覧会として親しまれている恒例行事。今年も絵画、工芸、写真など180点が展示されました。

1階の展示室には、絵画や写真の作品が展示され、流れる水が色鮮やかに映る水景画の作品が石清水八幡宮の初詣の様子を描いた水景画の作品が展示されています。

2つの自主防災隊に感謝状贈呈
初期消火に協力された内里区自主防災隊

おと完成
あじの雨模様のため外で風をあげる事ができませんでしたが、それでも子どもたちは糸を手で持ち、とてもうれしそうに会場内を歩き回っていました。

八幡市
幼なじみ仲の山岸くん(右)と仲間たち

おと完成
あじの雨模様のため外で風をあげる事ができませんでしたが、それでも子どもたちは糸を手で持ち、とてもうれしそうに会場内を歩き回っていました。

おと完成
あじの雨模様のため外で風をあげる事ができませんでしたが、それでも子どもたちは糸を手で持ち、とてもうれしそうに会場内を歩き回っていました。



小学校入学を祝い 記念品を贈呈

今春、小学校に入学する子どもたちを、お祝いし、お礼を贈るため、八幡市立小学校で3月19日、松花幼稚園で、お年寄りの交流が行われ、13年生になる児童とその保護者、お年寄りが参加。子どもたちは1人ひとりの名前を呼ばれる「ハイ」と返事し、学用品の入った袋をプレゼント。お年寄りの手渡され、新1年生の希望を胸に膨らませました。



遊びや給食で世 代越えた交流会

遊びや給食を通じて世代間の交流を図ってもらうと、八幡市立小学校で2月29日、1年生87人と地域の小学生の交流が行われ、お年寄りの交流が盛んに行われ、お年寄りの手渡され、新1年生の希望を胸に膨らませました。

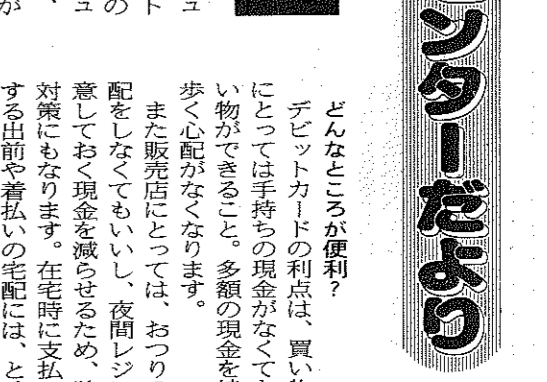
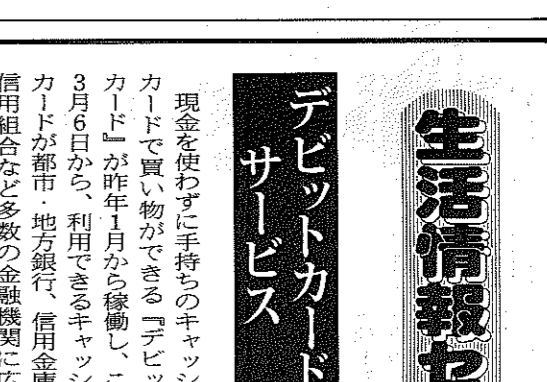

どんなに便利でも、デビットカードの利点は、買い物客にとっては手持の現金がなくても買物ができること。多額の現金を持ち歩く心配がなくなり、また販売店によっては、おつりの心配を減らすことも、夜間レジに用意しておく現金を減らすため、防犯対策にもなります。在宅時支払いをする対面や着払いの宅配には、とても便利になるかもしれません。



カードの管理に十分注意
利用者は店頭で暗証番号を入力するわけですから、他人に番号を知られる危険性があります。
万一、盗難・紛失、盗用によって第三者に悪用された場合、盗難保険があるかないかを金融機関に事前に確認しておきましょう。
また、デビットカードのサービス希望しない場合、サービスの利用停止ができることもあるので、金融機関に問い合わせることも必要です。
デビットカードの利用に伴い、カードを出し入れする機会が増えるので、暗証番号を他人に知られやすい番号にしない、通帳記入をまめに現金の出入れに併せて把握しておくなどの自衛策が大切です。

みんなで楽しく 風づくり

五小福祉委員 ふれあいのつどい

八幡第五小学校区福祉委員が3月4日、福祉センターで「地域住民ふれあい」を開催しました。

この日の活動は、地域の自主的な活動、同小学校区福祉委員は昨年5月に開催しています。

催しには、子どもからお年寄りまで約150人が参加し、餅つきや風づくりを行いました。

風づくりには、子どもたちやその保護者約60人が参加。子どもたちに人気のあるテレビアニメのキャラクターが描かれた和紙に青色や黄色の色を塗り、竹ひごにノリ付けをし、糸を

二にノリ付けをし、糸を

二にノリ付けをし、糸を

二にノリ付けをし、糸を

二にノリ付けをし、糸を

二にノリ付けをし、糸を

二にノリ付けをし、糸を

二にノリ付けをし、糸を

物価情報

市消費生活モニターによる3月の価格調査で、特に価格変動の大きかった品目を対前月比でお知らせします。

市内分	市外分
じゃがいも 17.0%	キャベツ 60.4%
キャベツ 13.6%	鶏卵 13.6%
キュウリ 33.7%	じゃがいも 12.9%
バナナ 10.0%	キュウリ 46.6%
	バナナ 23.3%
	豚肉 14.0%
	しょう油 13.8%
	たまご 13.3%

★増減比率
対前月比 1.8%値下げ
対前年比 0.4%値下げ

リサイクル

3月24日現在

- ▼テーブルイス(幼児用) 800円
- ▼おもちゃ箱2千円▼ポケットボード4千円▼ベビーラック千円▼チャイルドカーシート7千円▼B型ベビーカー千円▼パソコンプリンター1万円▼園地アミ戸(A棟3K用) 3千円▼キーボード1万円▼エレクトーン1万円▼ガスコンロ引き出し台2千800円

- ◆子供用自転車◆キーボード◆幼児用パイオリン◆幼児用食卓イス◆ワンプロ◆掃除機◆パソコン◆電話機(短縮機能付き)◆チャイルドカーシート◆ベビーラック◆ミニ◆男山第三中学校制服(男子用)◆府立商業高校コート(女子用)◆第二・第四幼稚園の靴と制服◆大阪国際大和田高校制服◆大阪国際大和田中学校制服◆B型ベビーカー

八幡市生活情報センター
0983-84051
0983-84050



情報ひろば

市の主催・共催・後援のみです

月10日～5月12日(医科・歯科・薬剤科幹部候補生) ◆試験日 5月27・28日 ◆受付 4月10日～5月12日(医科・歯科幹部) ◆試験日 6月1日 ◆受付 4月10日～5月12日(2等陸・海・空士) ◆試験日 5月25日 ◆受付 4月10日～5月19日 ◆問い合わせ 宇治募集事務所(☎0774-44-7139)

あなたも一言

今月のテーマは…

春の楽しみ方



八幡平
上木原 美砂子
花を種から育てるのが好きで、家の庭いっぱい花を植えています。これから一番、庭が華やいて見える楽しい季節ですね。



八幡吉野内
少路 義彰、仁美、春希
背割堤に花見に行ったり淡路島の花博に行こうと思っています。私と子どもが4月生まれなので、親子ともこの季節が大好きですね。



八幡山路
徳川 やす子
毎年、家族や友人と背割堤へ花見に行きますね。できれば夜桜も楽しみたいので、明かりをつけてもらえないかなと思っています。



八幡山岡
西垣 智子、優
プランターに白やピンクの明るい色の花を植えるつもりです。色鮮やかな花が咲くようにと願いながら、水やりを楽しもうと思っています。

手芸、押し花、ちぎり絵、絵画など
☎問い合わせ 八寿園(☎981-8131)



ファミリーハイキング

◆日時 5月13日(土) 午前8時～午後5時
◆行先 比叡山(行程約6km)
◆集合 八幡市役所前
◆資格 市内在住・在勤者
◆定員 80人(先着順)
◆参加費 1500円(交通費と保険代のみほかは参加者負担)
◆その他 雨天中止、弁当各自持参
◆申込み 4月11日～18日の間に電話で生涯学習課へ予約をしたあと、窓口で手続きをします

☎問い合わせ 生涯学習課 ☎983-1111

耳の無料相談会を開きます

◆日時 4月18日(火) 午後1時30分～4時
◆場所 市福祉会館2階
◆内容 講演「難聴者の福祉制度について」—講師・市地域福祉課職員、聴力測定、補聴器相談、福祉相談など
☎問い合わせ 市社会福祉協議会(☎983-4450 983-5798)

戦没者等の遺族の皆様へ

◆資格 戦没者等の遺族の方で、平成7年4月1日から平成11年3月31日までの間に公務扶助料、遺族年金等を受けていた方がなくなったことなどにより、平成11年4月1日現在、公務扶助料、遺族年金等の受給者がいない場合で、戦没者の子、父母、孫、祖父母、兄弟姉妹及び戦没者死亡当時生計関係を有する三親等内の親族のうち先順位の方
◆金額 額面24万円、6年償還の記名国債
◆請求期間 平成14年3月31日まで
☎申込み・問い合わせ 地域福祉課へ

謡曲15周年記念大会を開催

市文化振興会謡曲部会では、15周年記念大会を開催します。参加費は無料です。
◆日時 5月14日(日) 午前10時30分～
◆場所 香里能楽堂
☎問い合わせ 同会—猪飼(☎983-3954)

チャリティーバザーを開催

国際ソロプチミスト八幡では、認証15周年記念チャリティーバザーを開催します。参加費は無料です。
◆日時 4月26日(水) 午前10時～
◆場所 石清水八幡宮山上(石翠亭2階)
◆内容 持ち寄り品コーナー、リサイクルコーナー、協賛品コーナー、食料品コーナー、お茶席
☎問い合わせ 同会—安田(☎982-5607)

短しんコーナー

京都府女性の船参加者募集

京都府では、第20回京都府女性の船の参加者を募集します。◆実施日 5月29日、6月9日～13日 ◆訪問地 北海道(5月29日は府女性総合センターで開催) ◆資格 府内在住の20歳以上の女性 ◆定員 100人 ◆参加費 1人5万円(八幡市の一部補助あり) ◆申込み 市人権同和対策課に備え付けの申込書に必要事項を記入し、800字以内の作文を添えて4月17日までに、市人権同和対策課へ ◆問い合わせ 府女性政策課(☎414-4292)

自衛官等の募集案内

〈一般幹部候補生〉 ◆試験日 5月27・28日 ◆受付 4

◆試合方法 9人制ルールによるトーナメント方式
☎申込み・問い合わせ 電話で4月18日までに、同連盟—藤原(☎981-1445)へ

ソフトテニス大会参加募集

市ソフトテニス連盟では、八幡市長杯ソフトテニス大会一般の部の参加者を募集します。
◆日時 4月30日(日) 午前9時～(雨天の時は5月14日)
◆場所 有智郷市民公園テニスコート
◆資格 市内在住・在勤の高校生以上の方
◆参加費 1人1000円
◆試合方法 男女別ダブルスで予選リーグ戦・決勝トーナメント方式
☎申込み はがきに大会名、ペアの住所、氏名、年齢、性別、電話番号を記入し4月21日までに、生涯学習課(〒614-8501)へ
☎問い合わせ 同連盟—吉下(982-2036)

高齢者スポーツ教室を開催

市教委では、高齢者スポーツ教室の参加者を募集します。
◆日時 5月16日から6月13日までの火曜日(5回) いずれも午前9時30分～11時30分
◆場所 男山レクリエーションセンター
◆資格 市内在住の60歳以上の方
◆定員 30人
◆参加費 1人300円
◆内容 ストレッチ体操、ベタンク、ウォーキングなど
◆指導 八幡市体育指導委員
☎申込み・問い合わせ 往復はがきに教室名、住所、氏名、年齢、性別、電話番号を記入し4月25日までに、生涯学習課(〒614-8501)へ

募集コーナー

「平家物語」を読みませんか

市婦人会では、「平家物語を読む」文学講座の参加者を募集します。
◆日時 4月14日(金) 午後1時40分～(月1回で年12回)
◆場所 生涯学習センター
◆定員 30人程度
◆参加費 全回参加6500円(年会費1000円含む) 各回参加1回500円
◆その他 岩波文庫を使います(資料も配布します)
☎申込み・問い合わせ 4月30日までに、電話で同会—金子(☎982-9047)へ。当日直接会場でも受付可

英語を楽しく学びませんか

市婦人会では、英語教室の参加者を募集します。
◆日時 月2回の土曜日、午後3時～4時30分
◆場所 男山公民館
◆定員 10人程度
◆参加費 年会費1000円、月2000円
◆その他 中学校英語教科書を使います
☎申込み・問い合わせ 4月30日までに、電話で同会—金子(☎982-9047)へ

女性セミナーを開催します

やわた女性セミナー実行委員会では、2000'女性セミナーの参加者を募集します。今年は、「飛鳥の時代」と「源氏物語」をテーマに開催します。
◆日時 4月20日～平成12年3月15日(全11回)
◆場所 男山公民館 大会議室
◆内容 飛鳥の時代(4回)、源氏物語(4回)の講義と実地研修ほか
◆参加費 全回参加4000円、各回参加1回600円
☎申込み・問い合わせ 同委員会—石原(午後7時30分以降に☎982-0504)へ

その他コーナー

高齢者趣味の作品展を開催

八寿園では、高齢者の趣味の作品を展示します。お気軽にお越しください。入場は無料です。
◆日時 4月10日(月)～14日(金) 午前9時～午後4時
◆場所 八寿園
◆展示作品 写真、書道、短冊(俳句・短歌・川柳等)、

スポーツコーナー

ボウリング教室参加者募集

市ボウリング連盟では、市民ボウリング教室の参加者を募集します。
◆日時 5月19日から6月16日までの金曜日(5回) いずれも午後1時～
◆場所 スポルト新田辺ボウリング場(京田辺市)
◆資格 市内在住・在勤者
◆定員 42人
◆参加費 1人2000円(5回分)
☎申込み はがきに教室名、住所、氏名、年齢、性別、電話番号を記入し4月30日までに、生涯学習課(〒614-8501)へ
☎問い合わせ 同連盟—櫻田(☎909-8656-6989)

レディーステニス春季大会

市テニス協会では、ウィークデーレディーステニス春季大会の参加者を募集します。
◆日時 5月18日(木) 午前9時～(雨天の時は25日)
◆場所 市民スポーツ公園テニスコート
◆資格 市内在住・在勤者
◆参加費 1人700円(会員は500円)
◆試合方法 チーム対抗リーグ戦
☎申込み はがきに大会名、住所、氏名、電話番号、所属サークル名を記入し5月8日までに、生涯学習課(〒614-8501)へ
☎問い合わせ 同協会—中根(☎971-0130)

硬式テニス大会参加者募集

市テニス協会では、第23回市長杯争奪テニス大会の参加者を募集します。
◆日時 5月14日(日)—一般男子ダブルス・壮年男子ダブルス、5月21日(日)—一般男子シングルス・一般女子ダブルス、いずれも午前9時～(雨天の時は28日と6月4日)
◆場所 市民スポーツ公園テニスコート
◆資格 市内在住・在勤者
◆参加費 ダブルス1組4000円シングルス2500円(会員はダブルス1組3000円シングルス2000円)
◆試合方法 トーナメント方式、敗者復活戦あり
☎申込み はがきに大会名、住所、氏名、電話番号、参加種目を記入し4月24日までに、生涯学習課(〒614-8501)へ
☎問い合わせ 同協会—中根(☎971-0130)

第21回定期発表会

◆日時 4月9日(日) 午後2時～
◆場所 文化センター大ホール
◆内容 〈曲目〉花・たんぽぽ・翼をください、合唱組曲・合同合唱〈ミュージカル〉不思議なプレゼント
◆入場料 無料
◆申込み 当日直接会場へ
◆問い合わせ 生涯学習課(☎983-1111)

団員の募集

◆募集対象 新小学1年生～6年生の児童
◆練習日 毎週日曜日午前9時30分～12時
◆練習場所 男山公民館
◆受講料 無料(保護者会の会費や制服代などは有料)
◆申込み はがきに住所、氏名、性別、学校名、学年、電話番号、保護者名を記入し、4月24日までに生涯学習課(〒614-8501)へ

家庭婦人バレーボール大会

市家庭婦人バレーボール連盟では、第24回市長杯争奪家庭婦人バレーボール大会の参加チームを募集します。
◆日時 5月14日(日) 午前9時30分～
◆場所 市民体育館
◆資格 市内在住・在勤の家庭婦人で編成されているチーム(9人制)
◆参加費 1チームにつき3000円

八幡市少年少女合唱団

4月相談コーナー

弁護士相談(予約制)	4日(火)・18日(火)・25日(火)・5月2日(火) 13:30～16:00 生活情報センター (18日のみ市役所1階会議室3) ※予約は相談日の前週の火曜日午前9時から生活情報センターで電話受付(☎983-8400)【先着順です】
人権相談	10日(火)・24日(火) 13:00～16:00 文化センター2階会議室1
年金相談	11日(火)・25日(火) 14:00～16:00 文化センター2階会議室1
家庭児童相談室	子ども・家庭についての相談 毎週・月曜～金曜 9:00～16:00 市役所1階(内線216) 男山公民館・橋本公民館へ出張相談もしています
知的障害児相談	18日(火)13:00～15:00 市福祉センター
行政相談	10日(火)・25日(火) 13:00～16:00 市役所1階会議室3
ふれあい福祉相談	毎日(随時) 10:00～16:00 市福祉会館(☎983-2000)
子育て相談	月曜～金曜 9:00～16:00 子育て支援センター(☎983-8747)

スポーツ少年団の団員募集

八幡市スポーツ少年団では、平成12年度の団員を募集します。募集をおこなう団体・対象・練習日時・場所・問い合わせ先は下表のとおりです。
◆問い合わせ 下表の問い合わせ先または生涯学習課へ

団体	対象	練習日時・場所	問い合わせ
少年野球	小学1年生～6年生の男女	毎週土・日曜日(9:00～17:00) 市内各小学校	大久保 ☎982-1960 砂山 義 ☎981-8960
ソフトテニス	小学1年生～中学3年生の男女 (新規募集は小学生のみ)	毎月3～4回指定(9:00～17:00)日曜日 毎月2～3回指定(13:00～17:00)土曜日 有智郷・八寿園テニスコート	松本益千嘉 ☎982-0967 吉下恵美子 ☎982-2036
柔道	小学1年生～中学3年生の男女 (幼児も可)	毎週日曜日(10:00)有智郷市民センター 毎週水・土曜日(18:00～)八幡警察署道場	馬淵 明雄 ☎982-6316 長村 啓史 ☎981-1105
空手道	小学1年生～中学3年生の男女	二小、東小、八幡小、橋本公民館 三小、五小、橋本小 都々地区センター	森 政男 ☎981-9191 久見 久雄 ☎981-2138 松田 育子 ☎981-3235
八幡バトン	小学1年生～高校3年生の男女 (幼児も可)	毎週水曜日(18:00～、19:00～) 五小	北谷 舞子 ☎982-6880

団体	対象	練習日時・場所	問い合わせ
サッカー	小学1年生～6年生の男女 中学生	毎週日曜日(9:00～) 馬場運動広場	大羽 武利 ☎971-0127 野村 和美 ☎982-1482
日本伝統古武道	小学1年生～高校3年生の男女 (一般も可)	毎週水曜日(20:00～22:00) 東小	狩野 久男 ☎982-4226
少林寺拳法	小学1年生～高校3年生の男女	毎週火曜日(19:00～21:00) 男山中央センター集会所	足達 清彦 ☎983-1967
硬式テニス	小学1年生～中学3年生の男女	毎月2回指定(14:00～16:00) 三小 毎月4回指定(9:00～12:00) 有智郷・さつきくすのきテニスコート	白井 松仙 ☎981-5180
ハンドボール	小学4年生～中学3年生の男女	毎週日曜日(雨天中止)(9:00～12:00) 中央小	松尾 敬三 ☎982-4646
リトルシニア(硬式野球)	小学6年生～中学3年生の男女	毎週土・日曜日(祝日)(9:00～17:00) 川口グラウンド	黄志 保 ☎981-6226
尚武館(剣道)	小学1年生～中学3年生の男女	毎週火・木・土・日曜日 二小・四小・八小・橋本小 (マイクログラウンドで送迎)	井上 義典 ☎981-5894
男山剣友会	小学1年生～中学3年生の男女 (幼児も可)	毎週火・木・土曜日(18:30～21:00) 三小・三小・橋本小	小林 永雄 ☎981-8008 日高 伸二 ☎981-3249

犬は愛情と責任をもって飼いましょう

◆さんばなど外に出るときは、引き綱を必ずつける ◆子どもなどの集まる場所や公園に犬を近づけない ◆さんば時の『ふん』は必ず持ちかえる ◆放し飼いはしない

月日	実施場所	実施時間
4月6日(木)	上区公民館	9:40～10:10
	都々地区センター	10:25～10:55
	有智郷市民センター	11:10～11:40
	男山公民館	13:20～14:20
4月7日(金)	美濃山グリーンタウン集会所	9:30～10:10
	戸野公民館	10:30～10:45
	老人憩いの家「八寿園」	11:05～11:40
4月10日(月)	橋本公民館	13:20～14:20
	志木公民館	9:40～10:00
	男山さつき公園前	10:15～10:45
	川口集会所	11:00～11:40
4月11日(火)	南ヶ丘保健館	9:40～10:00
	あかつき児童公園	10:10～10:30
	かもめ児童公園	10:40～11:00
	都々地区センター	11:20～11:40
4月12日(水)	長町南集会所	13:20～13:40
	美濃山公民館	14:00～15:00
	母子健康センター東側	9:40～10:25
	あらかし公園(橋本東)	13:20～14:40

狂犬病予防注射と犬の登録

狂犬病予防注射は、毎年1回必ず受ける必要があります。犬の登録も同時に済ませてください。狂犬病は、犬から人間へ感染する恐れがあります。予防接種を受けることで、感染のリスクを減らすことができます。また、犬の登録は、狂犬病の発生を抑制するために必要です。登録することで、犬の健康状態を確認し、適切なケアを受けることができます。狂犬病は、致死性が高く、予防接種を受けることが最も効果的な予防方法です。犬の登録も同時に済ませ、狂犬病の予防に努めましょう。

4 APRIL

今月のカレンダー

1 (土)	◆第12回松花堂つばき展(～2日、9時～16時、松花堂庭園) ◆こどもスタディルーム(～6日、9時～17時、生涯学習センター)
2 (日)	◆第19回市長杯ソフトボール大会(9時～、男山レクリエーションセンター) ◆第19回京阪地区八幡市少年野球大会(10時～、市民スポーツ公園) ◆休日応急診療所の診療日(内科・小児科・歯科、受付11時30分～17時30分、休日応急診療所)
3 (月)	◆飼えない犬・猫の引き取り日(8時30分～9時30分、環境保全課) ◆家庭児童相談室出張相談(13時～16時、橋本公民館)
4 (火)	◆弁護士相談(3月28日予約分)(13時30分～16時、生活情報センター)
5 (水)	◆平成12年度固定資産課税台帳の縦覧(～24日、9時～16時、資産税課) ◆公立保育園入園式(10時～、各公立保育園) ◆有都幼稚園入園式(10時～、有都幼稚園)
6 (木)	市民スポーツ公園グラウンド 5月の開放日 日 時 5月14日(日) 午前9時～午後5時 申込み: 4月6日(木) 午前9時から電話で 問い合わせ 公園施設事業団(☎981-6111)へ
7 (金)	◆公立小学校入学式(10時～、各公立小学校)
8 (土)	◆スポーツを楽しむ日(13時～16時30分、市民体育館)
9 (日)	◆日曜茶席(10時～15時、松花堂庭園) ◆休日応急診療所の診療日(内科・小児科・歯科、受付11時30分～17時30分、休日応急診療所) ◆八幡市少年少女合唱団第21回定期発表会(14時～15時45分、文化センター)



10 (月)	◆飼えない犬・猫の引き取り日(8時30分～9時30分、環境保全課) ◆公立中学校入学式(10時～、(東中学校のみ9時30分～)各公立中学校) ◆人権相談(13時～16時、文化センター2階会議室1) ◆行政相談(13時～16時、市役所1階会議室3)
11 (火)	◆公立幼稚園入園式(有都幼稚園を除く)(10時～、各公立幼稚園) ◆家庭児童相談室出張相談(10時～15時、男山公民館) ◆年金相談(14時～16時、文化センター2階会議室1)
12 (水)	家庭児童相談室・子育て支援センター ひとりで思いつめないで…私たちが応援します ◆子育てで悩んでいる方は、気軽にご相談ください ◆不登校や、ひきこもり、子ども虐待についてもご相談ください(子ども虐待防止ビデオを貸し出しています) ◆秘密は厳守されます 家庭児童相談室 ☎983-1111(内線216)・子育て支援センター ☎983-8747 月曜～金曜 午前9時～午後4時
13 (木)	◆第14回市長杯ゲートボール大会(9時30分～、市民スポーツ公園)
14 (金)	
15 (土)	◆ふれあい入浴デー(八幡温泉、橋本湯)
16 (日)	◆日曜茶席(10時～15時、松花堂庭園) ◆休日応急診療所の診療日(内科・小児科・歯科、受付11時30分～17時30分、休日応急診療所)
17 (月)	◆飼えない犬・猫の引き取り日(8時30分～9時30分、環境保全課)
18 (火)	◆知的障害児者相談(13時～15時、市福祉センター) ◆弁護士相談(4月11日予約分)(13時30分～16時、市役所1階会議室3) ◆耳の相談会(13時30分～、市福祉会館)
19 (水)	



20 (木)	子育て支援センター・あいあいポケット 4月の「あそび広場」 A組 26日(水) 10時～11時30分 B組 27日(木) 10時～11時30分 申込・問い合わせ 子育て支援センター(☎983-8747)
21 (金)	
22 (土)	
23 (日)	◆日曜茶席(10時～15時、松花堂庭園) ◆休日応急診療所の診療日(内科・小児科・歯科、受付11時30分～17時30分、休日応急診療所)
24 (月)	◆飼えない犬・猫の引き取り日(8時30分～9時30分、環境保全課) ◆人権相談(13時～16時、文化センター2階会議室1)
25 (火)	◆行政相談(13時～16時、市役所1階会議室3) ◆弁護士相談(4月18日予約分)(13時30分～16時、生活情報センター) ◆年金相談(14時～16時、文化センター2階会議室1)
26 (水)	◆あいあいポケット「あそびの広場」A組(10時～11時30分、子育て支援センター)
27 (木)	◆あいあいポケット「あそびの広場」B組(10時～11時30分、子育て支援センター) ◆家庭児童相談室出張相談(10時～15時、男山公民館)

28 (金)	事業者のみなさん! 労働保険料の申告納付は、 4月1日から5月22日までをお願いします。 お問い合わせは 京都労働局総務部労働保険徴収課 ☎075-241-3213へ
29 (土)	◆休日応急診療所の診療日(内科・小児科・歯科、受付11時30分～17時30分、休日応急診療所)
30 (日)	◆日曜茶席(10時～15時、松花堂庭園) ◆休日応急診療所の診療日(内科・小児科・歯科、受付11時30分～17時30分、休日応急診療所)
5/1 (月)	◆飼えない犬・猫の引き取り日(8時30分～9時30分、環境保全課)
2 (火)	◆人権相談(13時～16時、文化センター2階会議室1) ◆弁護士相談(4月25日予約分)(13時30分～16時、生活情報センター)
3 (水)	◆休日応急診療所の診療日(内科・小児科・歯科、受付11時30分～17時30分、休日応急診療所)
4 (木)	◆休日応急診療所の診療日(内科・小児科・歯科、受付11時30分～17時30分、休日応急診療所)
5 (金)	◆松花堂庭園無料開放の日(9時～16時、松花堂庭園) ◆休日応急診療所の診療日(内科・小児科・歯科、受付11時30分～17時30分、休日応急診療所)

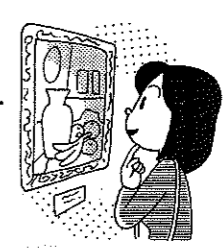

税や公共料金の納付は口座振替で

…口座振替はこんなに便利…

- 納期ごとのわずらわしさを解消
- 納め忘れがなく安心
- 通帳に支払いが記録され家計簿がわかりにもなります

[申込み]
通帳・届出印・納付書を持参し、市内金融機関及び市外の八幡市取扱金融機関または市役所で手続きができます

[問い合わせ]
納税課(市税)
水道総務課(上下水道料金)
国保年金課(国保税・年金保険料)
☎983-1111

休日に病気になったときは……

休日応急診療所

◆診療科目 内科・小児科・歯科
◆受付時間 11時30分～17時30分

☎983-3001
(市役所北側)

国民健康保険診療所

◆診療科目 眼科・耳鼻咽喉科
◆受付時間 13時30分～15時50分

診療日は月・水・金(祝日は除く)