広報やわた

第297号
1988年（昭和63年）8月

発行　八幡市役所
京都府八幡市八幡園内75
TEL（075）983—1111
編集　企画部秘書広報課

人口 74,250人（男 37,110人 女 37,140人）
世帯 23,036世帯
動き・出生 76人・死亡 31人・転入 355人・転出 291人（6月分）・火災 1件・救急 135件
面積23.51㎢

国保診療所からのお知らせ

毎週、月・水・金曜日の午後2時から診療している国民健康保険診療所（眼科・耳鼻咽喉科）は、8月15日（月）に限り臨時休業させていただきます。

手づくりみこしで ヨッサーヨッサー

園児らの交流と地域参加を目的に、南ケ丘保育園、南ケ丘第二保育園、中央幼稚園の5歳児52人が合同で手づくりのみこしを担いで、7月18日、地域を巡行した。3基のみこしは、段ボールや空き箱に色を塗り、飾り付けをした園児たちの手づくりで、縦・横各1㍍、高さ1・2㍍。各園を出発したみこしは、午前9時40分に南ケ丘隣保館に集合。南ケ丘児童センターまでの道のりを、「ヨッサー・ヨッサー」とかわいい掛け声をかけながら勢いよく練り回した。

6月定例会

全議案を可決し閉会

一般会計の総額158億円に

6月20日から19日間の会期で開かれた八幡市議会第2回定例会（6月定例会）で、西村市長提案の新規事業を盛り込んだ補正予算案や条例改正案など14議案全てが原案どおり可決されました。そのほか、追加議案の人事案件に同意を得、請願1件と意見書2件が採択、可決され7月8日に閉会しました。

可決された補正予算は、当初の骨格予算に肉付けするという性格のもので、施政の方針に基づき、来年度以降の中長期的な観点に立つなかで、当面、優先すべき施策を盛り込んでいます。

一般会計の補正額は、14億8533万1千円で、補正後の総額は157億9033万1千円となりました。そのなかに盛り込まれた新規事業には、▽吉野保育園の跡地を利用した三区集会所とゲートボール場の整備▽松花堂に庭園茶席を設置▽在宅の高齢者にデイサービスを実施▽ナスの商品価値を高め省力化を図るための半自動梱包機購入に助成▽岩田地区の水路改良に助成▽国体終了後、八幡市民スポーツ公園のテニスコート4面を全天候型に整備▽八幡小学校校舎の大規模改造▽市内の遺跡群の踏査調査——などがあります。

次に、主な新規事業と充実する事業の内容を紹介します。

■保育園の跡地利用

吉野保育園の転用について厚生省の承認を得ることができましたので、元園舎のうち東西棟を三区集会所として整備。面積は221・4平方㍍で、玄関、便所の改修のほか、屋根と内部の一部を塗装します。南北棟は除去して、その跡地は園庭と合わせてゲートボール場と子どもたちの遊び場として活用を図ることにしています。グラウンド面積は400平方㍍です。

■ほ場整備を促進

ほ場整備に7・41万4千円を追加しました。本年度の府営ほ場整備事業費は、当初、事業費を2億8千万円と予定していましたが、3億5千万円の配分をみましたので、これに伴い、市の助成金を増額したものです。

これにより本年度は31・5㍍の整備が行われ、今年度末には計画面積277㍍のうち、その95%、262・7㍍が整備をみることになります。ひきつづき来年度で残る14・3㍍を整備、65年度で測量を行い、66年度で換地が終了する見込みです。

新規事業を盛り込む

■道路づくり

八幡城陽線の大谷川以東の事業費として、建設省の予算配分に基づき、4060万円を計上しました。これにより、先行買収済の用地615・6平方㍍を城南土地開発公社から取得することになります。また、園内西扇線については、社会資本整備促進道路整備事業として採択をみることができ、1億2400万円という、かつてない事業費の配分を受けることができました。これにより、城南土地開発公社から1061・2平方㍍の用地を取得して、1162・9㍍の道路築造を行う計画です。

山手幹線の新設事業費には、建設省の内示に基づいて4億1670万円を追加。当初予算と合わせて6億6640万円の事業費で、9972・5平方㍍の用地取得を行います。

■八幡小学校舎を改造

八幡小学校の改造費の今年度分として8800万円を計上。全体計画としては、南、北、西の各校舎とも、外壁全面を再塗装し、屋上全面に防水工事を施工するとともに、内部も、床、壁、天井を全面改修した上で再塗装をし、照明と放送設備を更新します。階段式の南北両校舎の各教室については、黒板の位置を反対側に振返えて授業の便を図ることにしています。

特に本年度施工の南校舎は、1階の普通教室を昇降口と便所に改造、特別活動室に転用します。この結果、南校舎は、現在の18教室が、改造後は便所、昇降口が各3カ所、特別活動室が2室、普通教室12室となります。この事業には文部省から事業費の3分の1が補助されますが、1校1年につき1億円という事業費の制限があるため、3年計画で、南校舎、北校舎、西校舎の順で施工してゆきます。

●人事

昭和63年7月31日付で任期満了となる八幡市教育委員、南千恵子さん（65）＝八幡清水井165＝の再任について、市議会の同意を得ました。

◇　◆　◇

6月21日の市議会本会議で、西村市長は〝消費税〟に関する一般質問に答え、「地方財政に与える影響は大きく、老人や子供、障害者にも負担が強くなる税の導入には反対する」との意向を表明しました。

請願・意見書

■請願　議員提出の「名称・形式を問わず大型間接税の導入に反対する請願」は賛成多数で採択されました。

■意見書　議員から提出の「国庫補助・負担率の引下げ 廃止を求める 意見書」を満場一致で可決、「新大型間接税（消費税）の導入に反対する意見書」は賛成多数で可決され、内閣総理大臣をはじめ各関係大臣に提出されました。

在宅のお年寄りに デイサービス

10月3日からスタート

「京都八勝館」に併設されたデイサービスセンター

利用には登録が必要

「デイサービス」は、昼間、家庭にいる体の弱いお年寄りを送迎して、入浴や食事、リハビリなどのお世話を行い、外出しにくいお年寄りの生活を広げ、介護している家族の生活を少しでも援助しよう——とする事業です。この事業をいよいよ10月3日から開始します。

事業は、今年4月に開設された社会福祉法人・八幡福祉協会（橋本塩釜21）に委託し、特別養護老人ホーム「京都八勝館」に併設されているデイサービスセンターで実施します。

利用できるのは、市内在住のおおむね65歳以上のねたきり、または痴ほう症の人、体が不自由など虚弱な人、およびそのお年寄りを介護している家族です。デイサービスを利用するには前もって登録していただく必要があります。登録受付は、市役所1階の福祉課で9月1日から始めます。登録申請にはデイサービス利用申請書（福祉課にあります）と診断書が必要です。

リハビリや入浴など

サービス内容は、簡単なリハビリテーションを行う日常動作訓練、生活指導、養護、健康チェック、家族介護者教室などの基本事業を無料で実施。このほか、有料の通所事業としては、入浴サービスや給食サービスがあります。利用料金は寝たまま入浴できる特殊入浴が500円、一般介助入浴が300円、食事が400円です。

利用日は、月曜日から金曜日までの午前9時から午後4時まで。1人につき週2回を目安にしていて、歩くことが困難な方は自動車で送迎します。

リフト付送迎車購入

市では35人の利用を予定しており、6カ月間の事業委託費に729万7千円、生活保護受給者の入浴・食事サービス料金と診断書料を助成するために32万5千円、施設に貸与する送迎用リフト付ワゴン車1台の購入費に361万2千円、合計1123万4千円を補正予算に計上しました。

やわたのナシ狩り

8月17日から9月30日まで

今年も8月17日から〝やわたのナシ狩り〟が川口地区で始まります。

開園時間は午前9時から午後4時まで、大人が800円、小人が600円です。予約、お問い合わせは、八幡市梨果組合（昼間＝☎982・4574、夜間＝☎981・2174）へ。

市長の手帳から

三選後、初の定例市議会で、肉づけの補正予算を可決していただいたのが八日のこと。そして、〝慰つぐ間もなく〟という感じで、庁内の各部ごとに懸案事項を協議検討して、これからの仕事の方向づけをすませたのが、七月も半ば、十六日のことであった

満場の起立に礼を返しつつ引き締まる思いは〝予算成立〟突きつけた〝リクルート〟の人たちに廃油から石けん造るこのすべ

あざやかな〝緑・黄・紅・紫〟の輝きはふるさとの野菜天然の色

卓球は中国六位の羅さんの球は優しく声も優しく

かつがれて太鼓たたきしはるかなる思い出の日にいま孫たちはいる

男山に火はあかあかと子らの顔またあかあかと〝炎よ燃えよ〟

点字本になりたる市誌は十八冊その背表紙を繰り返し書く人あまたあやめられたるひと月の記録かえりみる梅雨ながき月

忘れじと忘れじと思うこの月のいのちそまつにせし数々のこと

準備万端相整えて、実質三期目の仕事をスタートさせたのがこの七月だったが、それにしても、このひと月は、いったい、なんというひと月であったことかと、しみじみと思うのである

例年にない盛況となった消費生活展、農業青年のみなさんによるこの季節恒例の野菜品評会、市民体育館に歓声がこだましたスポーツを楽しむ日、もどり梅雨のうっとうしさをはね飛ばした太鼓の祭、夏休みに入って男山で開かれたこども会のリーダー研修会、そしてボランティアのみなさんが作っていただいた八幡市誌の点字本の山。

日本の片隅の八幡の地で、こうしたささやかな人間の営みがひとつひとつ織り綴られてゆく一方で、これはまた、途方もないニュースの連続に、魂の底からゆさぶられつづけたのが、この七月という月であった。

リクルートの株をめぐるみにくい動きが日々あばかれてゆくなかで、初旬は三日のイラン旅客機の撃墜に始まって、中二の生徒による両親と祖母の惨殺、エーゲ海での観光船の襲撃、広島駅におけるピストルの乱射、母親に連撃されたこどもの妹殺しなどなど。そして、これら梅雨ながき月の暗いあまたのできごとを総括するかのように起こったのが、二十三日の潜水艦と大型釣り船の衝突であった。

形はさまざまだが、根はひとつだと思うのである。私たち人間は、自分たちのいのちそのものを、ここまでそまつにするようになったのかと思うのである

いよいよ夏も八月。あの広島と長崎の記念日がくる。

八幡市長　西村正男

お気軽にお立ち寄りください。

市では、各駅前で市長、助役、関係部課長が市民のみなさんから行政に関する相談に、直接お応えする「納涼市民相談」を次のとおり実施します。お勤め帰りのみなさん、お気軽にお立ち寄りください。なお、開設時間は、いずれも午後6時から8時まで。雨天時は1週間後の同時間です。

■四区公会堂前……8月22日（月）
■八幡市駅前……8月24日（水）
■くずは駅前……8月25日（木）

納涼市民相談

世界人権宣言40周年を迎えて

1948年12月10日、国際連合は、世界の人々に、人権を保障することにより、自由・正義及び平和の行き渡った国際社会の実現を目指し、世界人権宣言を公布した。

今日、交通機関、情報伝達手段等あらゆる技術の格段の高度化により、社会の国際化が著しく進展した。人権をめぐる事象についても同様である。

しかしながら、世界に目を向けると、飢え、貧困がはびこり、武力による紛争までもがなお跡を絶たず、人権宣言の意図するところは、未だ世界の人々に行き渡っているとはいえない。

本年は、世界人権宣言公布40周年に当たる。

この記念すべき年に当たり、我々は、人権が自国民だけではなく他国のすべての人々とともに等しく享有すべきものであるとの世界人権宣言の趣旨を心に念じ、国際社会において名誉ある地位を占めるべく努力する。

以上宣言する。

昭和63年6月10日
京都府人権擁護委員連合会

京都府人権擁護委員連合会

'88くらわんか花火大会

交通規制にご注意

8月21日の夕刻から

'88〝くらわんか〟花火大会が8月21日（日）、くずはゴルフ場を会場に開催されます。当日は周辺道路が大幅に交通規制されますのでご注意ください。（雨天の場合は中止）

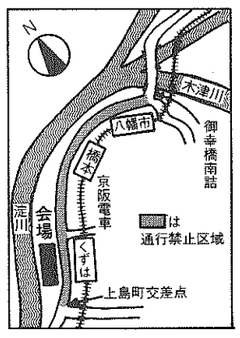

■全面通行禁止　府道京都守口線の御幸橋南詰から上島町交差点まで（地図参照）　▶大阪方面行（18：00〜22：00）　▶京都方面行（19：00〜22：00）

■車両進入禁止　くずは駅前周辺（18：00〜21：30）ただし、バス、タクシーは除きます。

お知らせします 市職員の給与状況

八幡市職員の給与について、昭和61年度決算状況と昭和62年度当初予算の内容をもとにして、その状況をお知らせします。なお、ここでお知らせする給与等は、税金や各種保険料を差し引く前の額で、手取り額ではありません。

表1．人件費の状況　人件費とは職員に支払う給与のほか、市議会議員、各種委員に支払う報酬なども含んでいます。

表2．職員給与費の状況　給与費のうち、職員手当には、扶養手当調整手当、住居手当、通勤手当、特殊勤務手当、時間外勤務手当、管理職手当などがあります。

表3．職員の平均給料月額、平均給与月額及び平均年齢の状況　一般行政職とは、事務や保母など職員構成費が一番高い職種（税務、水道、消防、幼稚園などを除く）で、技能労務職とは、調理、庁務清掃の職種をいいます。

表4．職員の初任給の状況　初任給は高校や大学を卒業してすぐに職員となった場合です。

表5．職員の経験年数別、学歴別平均給料月額の状況　経験年数は採用前の職務経験を換算した年数を、在職年数に加えた期間をいいます。

表6．一般行政職の等級別職員数の状況　職員の給料は給料表によって決定されています。

お問い合わせ
職員課
☎ 983―1111(代)

表7．昇給期間短縮の状況　従来は採用後2年間に限り昇給期間を短縮していましたが、昭和60年4月以降の採用者からは昇給短縮措置を廃止しました。また昭和60年3月以前に採用された職員は、これまで12カ月に一度昇給していましたが、昭和60年4月から3回の昇給については、18カ月（6カ月の昇給延伸）に一度昇給することとし、現在昇給延伸を実施しています。

表8．職員手当の状況　退職手当の1人当たり平均支給額は、昭和61年度に退職した職員の平均です支給率及び取り扱いについては、本市を含む府下の市町村等で組織している京都府市町村職員退職手当組合の条例で決められ、加入市町村等は、いずれも同じ基準を用いています。また長期勤続者には退職を勧奨する制度があります。なお、支給率は毎年段階的に引き下げることになっており、昭和63年9月には（　）内の支給率となります。

表8―1　調整手当は、給料月額（諸手当を除く）に支給率を乗じて得た額です。特殊勤務手当は、危険や不快をともなうなど特殊な勤務に従事する職員に支給される手当です。

表9．特別職の報酬等の状況　特別職の報酬等は、昭和62年10月1日より改定された額です。報酬等の額は、市内各種団体、学識経験者などで構成される特別職報酬等審議会の答申を参考に決められています。

表1．人件費の状況（昭和61年度普通会計決算）　昭和62年3月末現在

住民基本台帳人口	歳出額	実質収支	人件費	人件費率
72,829人	21,299,081千円	130,358千円	4,365,798千円	20.5%

表2．職員給与費の状況（昭和62年度普通会計当初予算）

職員数	給与費				1人当り給与費（税込み）
	給料	職員手当	期末・勤勉手当	計	
685人	1,897,263千円	462,911千円	868,395千円	3,228,569千円	4,713千円

表3．職員の平均給料月額・平均給与月額及び平均年齢の状況　昭和62年4月現在

区分	一般行政職			技能労務職		
	平均給料月額	平均給与月額	平均年齢	平均給料月額	平均給与月額	平均年齢
八幡市	226,957円	301,679円	34歳9月	245,622円	297,371円	42歳2月
国	236,872円	―	39歳6月	215,689円	―	47歳5月

表4．職員の初任給の状況　昭和62年4月現在

区分		八幡市		国	
		初任給	採用2年経過日	初任給	採用2年経過日
一般行政職	大学卒	128,100円	142,300円	115,900円	123,600円
	高校卒	107,700円	115,900円	97,800円	104,100円
技能労務職	大学卒	―	―	―	―
	高校卒	107,700円	115,900円	95,600円	101,800円

表5．職員の経験年数別・学歴別平均給料月額の状況　昭和62年4月現在

区分		経験年数10年	経験年数15年	経験年数20年
一般行政職	大学卒	213,900円	262,100円	287,700円
	高校卒	185,800円	230,000円	270,000円
技能労務職	大学卒	―	―	―
	高校卒	177,700円	206,000円	254,600円

表6．一般行政職の等級別職員数の状況　昭和62年4月現在

区分		1等級	2等級	計
標準的な職務内容		部長・課長及びこれに相当する職	課長補佐・主事及びこれに相当する職	
職員数		63人	354人	417人
構成比		15.1%	84.9%	100.0%
参考	1年前の構成比	15.0%	85.0%	100.0%
	5年前の構成比	14.5%	85.5%	100.0%

表7．昇給期間短縮の状況

区分		八幡市	国
昭和61年度	職員数	746人	主なものとして、定員に一定の率を乗じて得た数を超えない範囲内において勤務成績が優秀であるなどの場合は特別に昇給できる
	普通昇給期間(12月)を短縮して昇給した職員数	0人	
	比率	0%	

表8―1　職員手当の状況

区分		八幡市		国		
期末・勤勉手当		6月期 1.9月分、12月期 2.5月分 3月期 0.5月分、計 4.9月分		6月期 1.9月分、12月期 2.5月分 3月期 0.5月分、計 4.9月分		
退職手当	支給率	自己都合	勧奨・定年	支給率	自己都合	勧奨・定年
	勤続20年	(21.672) 23.3776月分	(29.799) 30.7692月分	勤続20年	21.00月分	28.875月分
	勤続25年	(29.283) 30.2364月分	(48.8136) 50.40288月分	勤続25年	33.75月分	44.55月分
	勤続35年	(49.665) 51.282月分	(68.112) 70.3296月分	勤続35年	47.50月分	62.70月分
	最高限度額	(61.92) 63.936月分	(68.112) 70.3296月分	最高限度額	60.00月分	62.70月分
	加算措置等、長期勤続者には1号給または3号給を加算できる			加算措置等、定年前早期退職特別措置として2～20%を加算できる		
	1人当り平均支給額	自己都合	勧奨	定年		
		3,603千円	25,668千円	3,129千円		

表8―2

調整手当（昭和62年4月1日現在）	八幡市	国
	支給率 9%	国家公務員の場合、勤務する地域によって支給率が異なります。最高は10%です。
	支給対象職員数 737人	
	職員1人当り平均支給額（昭和61年度決算）245,707円	
特殊勤務手当（昭和61年度）	区分	全職種
	職員全体に占める手当支給職員の割合	71.6%
	職員1人当り平均支給年額	37,467円
	手当の種類	12種類
	代表的な手当を支給する職員●市税の賦課徴収に関する事務に従事する職員●清掃作業に従事する職員●隔日勤務に従事する職員●公用車の管理に従事する職員●保育に従事する職員	
時間外勤務手当（昭和61年度）	支給総額	193,630千円
	職員1人当り平均支給年額	263千円

表8―3　昭和62年4月現在

扶養手当	配偶者は、15,300円、扶養親族（子供）などは1人につき4,700円を支給。
住居手当	家賃を支払っている場合は、15,500円を支給限度として家賃の額に応じて支給。 持ち家の場合は、1,500円を支給。
通勤手当	実際に要する運賃相当額を支給。ただし、通勤距離が2km未満の場合は、800円を支給。

表9．特別職の報酬等の状況

区分	三役		議員	
給料報酬	市長	690,000円	議長	370,000円
	助役	570,000円	副議長	330,000円
	収入役	540,000円	議員	310,000円
期末手当等支給割合	6月 1.9月分、12月 2.5月分 3月 0.5月分、計 4.9月分		6月 1.4月分、12月 1.9月分 3月 0.5月分、計 3.8月分	

平和の輪 もっと大きく

八幡市非核平和都市宣言6周年

府下の市町村に先がけ、八幡市が昭和57年9月28日に非核平和都市を宣言して、今年で6年目を迎えます。八幡市非核平和都市推進協議会（会長・西村正男市長）と市では、今年も8月1日から1週間を「平和週間」とし、平和を考える各種の取り組みを行います。市民のみなさんの積極的な参加をお待ちしています。

八幡市駅前で啓発活動を…

8月6日、午前7時から京阪八幡市駅前で市非核平和都市推進協議会のみなさんらによる広報活動や啓発用の花の種子を配布。市民のみなさんに核兵器の廃絶や平和の尊さを訴えます。

平和をねがう市民のつどい

8月6日、午前8時から市役所の非核平和都市宣言板前で「平和を願う市民のつどい」を開きます。

午前8時15分、市役所の屋上のスピーカーから流す広島の「平和の鐘」の音を合図に、1分間の黙とうをささげます。最後に、参加者全員で同宣言文を付けた風船を大空に放ち、恒久平和を願うことにしています。

当日、初の試みとして市庁舎の屋上に啓発文を掲げたアドバルーンを掲揚し、市民啓発を行います。また、4年目を迎えた「クスノキ」の記念植樹は、来年3月に男山第三中学校を予定しています。

児童の作品や戦中物品展示

市内の小・中学生及び市民による平和をテーマにした作品を展示する「平和展」を8月1日から7日までの1週間、文化センター展示室で行います。今年も多くの小学生から平和を願う力作が寄せられています。

このほか、㈶広島平和センターから寄贈を受けた市所有の「広島・長崎の原爆ポスター」約20点もあわせて展示します。また、8月6日と7日の2日間は戦時中の物品展も同時に行います。

広島平和祈念式典に代表を

次代を担う子供たちに平和の尊さ、戦争の悲惨さを学んでもらうため、今年も市内4中学校から、それぞれ2人の生徒（計8人）を8月6日に開かれる広島平和祈念式典に派遣します。

派遣期間は8月5日、6日の1泊2日で、5日の午前8時15分に市役所で壮行会を行い、新幹線で広島へ。広島市平和記念資料館などを見学、夜は宿舎で被爆された方から体験談を聞いたり、平和について話し合うことにしています。

翌日は、午前8時から平和記念公園で開かれる広島平和祈念式典に参加。同公園内の平和の塔、原爆ドームなどを見学する予定です。

結団式と研修会

7月27日に、この式典に派遣されるみなさんの結団式と事前研修会を開きました。

研修には、西山足立にお住まいの「娘よ、ここが長崎です」を出版している筒井芳乃（かやの）さんを講師に招き、原爆の悲惨さなどの生々しい話を聞き、参加者は平和への誓いを新たにしました。

広島平和祈念式典への派遣者は次のみなさんです。（敬称略）

▽上田智博・真崎浩子（男山中学校）▽谷垣篤・平位尚子（男山第二中学校）▽加藤周・源氏田泉（男山第二中学校）▽井上恭伸・中西奈緒美（男山東中学校）

なお、派遣団の代表として、同協議会の森本静子さん（市消費生活研究会会長）が、市から職員1人が引率につきます。ほかに、民生児童委員協議会の木村俊子さん、市同和教育推進協議会の竹内英子さん、小川恭子さんの3人も同行されます。

非核平和願い映画のつどい

各国で大ヒットしたカラーアニメーション「風が吹くとき」を8月7日、午後1時30分から文化センター大ホールで上映します。上映時間は1時間25分。入場は無料。ご家族そろってご観賞ください。

竹で送る平和のメッセージ

今年度の新規事業は「竹で送る平和のメッセージ」。

エジソンが八幡の竹をフィラメントに使い白熱灯を発明し、全世界に灯をともしたことにちなんで、直径7㌢、高さ30㍍の竹筒を封筒代わりに使用。中には市非核平和都市宣言文と市長及び市内小学生の平和メッセージを入れ、核兵器保有国をはじめとした世界各国に郵送し、核兵器の廃絶と軍備の縮少を訴えます。郵送時期は10月ごろを予定しています。

原爆が投下された8月6日と9日

今から43年前の、1945年8月6日午前8時15分、広島に……、3日後の8月9日午前11時2分には長崎に原子爆弾が投下され、一瞬にして多くの人たちが犠牲になり、今なお、その後遺症に苦しんでいる方がたくさんおられます。

米ソ両国が中距離核兵器を全廃することで合意したものの、核兵器は地球上にあふれ、43年前の地獄絵が再び起こっても不思議ではありません。

市では、核兵器の廃絶を訴え原爆死没者のめい福と恒久平和の確立を祈念して、それぞれの時間に1分間の黙とうを捧げます。

みなさんのご家庭や職場においても、1分間の黙とうを捧げましょう。

みんなで黙とうを

カラーアニメ

「風が吹くとき」上映

1982年に描かれた原作「風が吹くとき」は、出版されるや英国内で50万部のベストセラーとなり、10カ国語に翻訳され、国内外で大きな反響を呼び、映画化された。

原作者レイモンド・ブリッグズ、監督は日系人のジミー・T・ムラカミで、彼は親類を長崎の原爆で亡くしている。音楽をピンクフロイドのリーダー、ロジャー・ウォーターズが担当し、主題歌をあのデビッドボウイが歌っている。日本語版製作にあたり、監督を大島渚が担当し、ジムの声に森繁久彌、ヒルダの声に加藤治子が出演。

8月7日（日）午後1時30分～3時30分
文化センター大ホール（入場無料）

8月1日付で人事異動

8月1日付で市職員の人事異動が発令されました。

今回の人事異動は、建設部長の退職に伴う後任の配置と、福祉部長・福祉事務所長の事務取扱を解き、あらたに配置するものです。

異動は、部長級3人、課長級2人の計5人で、次のとおりです。（　）内は前職名

【部長級】▽福祉部長・福祉事務所長兼務＝井上喜一（福祉部次長・福祉事務所次長・福祉部長事務取扱・福祉事務所長事務取扱）▽福祉部参事＝西村喜治（企画課主幹）▽建設部長＝小堀重男（財政課長）

【課長級】▽財政課長＝森井光男（同和対策室次長）▽同和対策室次長＝法沢隆（社会教育課主幹）

【退職】▽岡田京市（建設部長、7月31日付）

被爆体験記

核兵器の恐ろしさ、戦争の悲惨さ、平和の尊さを、戦争を知らない人たちに語り継いでおきたいと、現在、市内在住のTさんから被爆時の模様を克明に書き綴られた手記が寄せられました。

Tさんは当時13歳、原爆により父と多くの級友を失い、43年たった今も、被爆の後遺症で通院生活を送っておられます。この手記を通して、平和とは何かを、今一度、共に考えてみましょう。

私は、昭和7年5月19日広島市で出生。昭和20年当時、母（37歳）姉（16歳）私（13歳）の3人は安佐郡亀山村に、祖母（60歳）妹（10歳）弟2人（6歳・3歳）の4人は山県郡都谷村にそれぞれ疎開し、父（42歳）は広島市消防防衛隊勤務で入寮していた。

7月下旬頃より学徒動員で建物疎開地後片付けを連日行う。8月5日、当日は猛暑で身体がバテていたため、当時禁止の市電に乗り帰宅途中に母と出会う。末弟が急病なので都谷村に行く途中で、夜の田舎道を8㌔も歩くため、私も同行を強いられる。夜9時頃到着、弟の病状も大した事なく安心する。

その時、すごい閃光と地響きが

8月6日朝8時頃、学校に私の欠席と弟の病状を電話で連絡中、閃光とすごい地響きが起こり、同時に電話も切れるという異常な事態が起きた。ダムが爆破されたとかのデマが流れ飛んだ。10分ぐらいして丘に上ると南の空に異様な雲がむくむくと上っており、何か重大な事が起きた様な気がした。11時頃裏山に宣伝ビラの様な物が降ってきた。拾って見ると、帳簿の切端や伝票や貯金通帳の半焼けだった。人々の口から広島市に強烈な爆弾が落ち、全滅状態との噂が立ちはじめ驚く。

まっ黒な雨が被爆した父を襲う

午後になって、母と私は広島に行っている父と姉が心配で、自転車で河戸の自宅へ6時頃帰る。父も姉も帰宅していない心配していると、7時頃父が帰宅した。衣類が左半分焼け、身体も左半身がヤケドで皮膚がめくれて腫れあがり、顔はまっ黒で、余りの変わりようにびっくりした。父は市内で倒れている中学生を見ると私ではないかと顔を確認して帰ったという。帰路まっ黒な雨が降り、体中に泥が入り気持ちが悪いという。7時30分頃姉が帰宅。その夜、父と姉に広島の状態を聞く。私は学校が心配で明日行くというと、広島市内は通行できる状態ではなく危険だと制止される。

川原では生き地獄の様な光景が

8月7日、昨夜父の唸り声が夜通し聞こえた。苦しかったのだろう。父がヤケドの傷を痛がるので薬局に行くも薬は売切れ、医者に行くも品切れ、困り果て近所の人に聞くと、ドクダミ草が効くと知り、小麦粉と練り合わせ患部に塗る。

被爆者を何人か見たが、皆ヤケドの皮膚がぶら下がり、ボロ布をぶら下げている様だった。午後から異様な臭いがした。川原から煙が上っており、近くに行くと、火葬場が一杯のため、川原で死体を焼いていた。まるで生き地獄の様な光景だった。

8月8日　昨日と同じ様な状況だ。医者に行き、無理矢理頼み薬を手に入れる。

市内は焼け野原級友は行方不明

8月9日朝8時頃、自転車で広島へ行く。市内を見渡すと何も無い。目に映るのは、ビルの焼跡や焼けただれた電車で、電柱は爪楊枝を逆に立てた様に先が尖っていた。電車の架線が落下していて自転車が走りにくい。相生橋には欄干がなく、川辺にはムシロがかけてある所が数カ所、その下は死体だろうと想像した。相生橋を渡り産業奨励館（原爆ドーム）を南下すると、8月5日まで建物疎開で作業をしていた白神神社にきた。8月6日の朝もこの辺が集合場所だった。この辺で同級生が被爆死したのかと思うと急に涙が出てきた。さらに南下し学校へ行く。全壊だが焼失していない。校内に入っても誰もいない。テント張りが見えたので行くと橋本先生（後日死亡）と担任の江頭先生（後日死亡）がおられた。私の無事を喜んでくれ共に泣いた。その後話を聞くと、8月6日に靴の配給のため学校に登校していた寮生7人と当日欠席者1人（私）の計8人の生存が確認されただけで残る42人は行方不明とのことであった。学校の授業再開がいつになるか不明のため、連絡先を告げ、下校する。8時頃家に着き、汗と埃でまっ黒なので入浴後早く寝た。

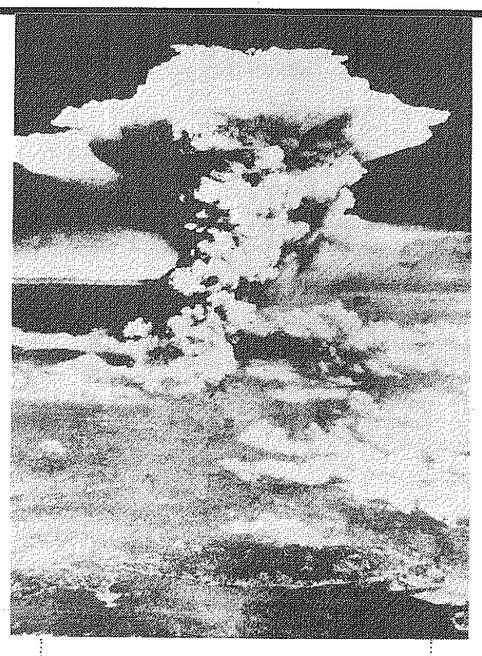

〝巨大な原子雲〟（1945年8月6日投下約1時間後撮影）

1945年8月6日午前8時15分、世界最初の核兵器としてウラニウム爆弾が広島市に投下された。爆心地で摂氏3,000～4,000度、爆心1㎞以内の死亡率は88%と推定され、広島では14万人（推定）が死亡したといわれる。

父の病状は悪化そして終戦が…

8月10日からは、食糧や薬の調達に行くが、思うようにならない。父の病状も良くならず、近所の被爆者達も次々と死んで行き、何だか心細くなってきた。この頃から投下された爆弾は電子であるという噂がひろまった。

何日かだったか、父の傷口にウミがたまり出した。消毒にとても痛がり、「殺してくれ」と叫んでいる。思わず耳をふさいだ。

8月15日、朝のニュースで、重大放送があるという事で、家族達とラジオの前に集まる。天皇陛下の声だ。頭を下げて聞いていたが意味がわからなかった。父が泣いている。あとから日本は戦争に負けたのだと聞き驚く。

頭上から黒い悪魔が降ってきた

8月18日、姉が広島市内の学校へ荷物を取りに行くのに私も同行する。道中の光景は、前回の入市時よりも人の往来も多くなっていた。焼けたトタンで作ったバラックも点々と見え、何かを掘っている人も前よりも多くなっていた。

父の病状もだんだんと悪化し、だし、体、腕に1㌢くらいの赤い斑点ができた。赤い斑点ができると危険だという噂とあ然とする。

8月23日頃から父が食物を口にしなくなった。8月26日、熱も上り時々うわ言もいいだした。

8月27日の夜明け前、「頭の上から黒い悪魔が降って来て、体中に入り、全身を食っていく」と何度もいいながら息をひきとった。黒い悪魔とは、被爆の後の黒い雨のことだろう。翌28日に葬儀を行う。

一家の大黒柱を失った我家は、その後が大変だった。家財道具、着物等の売り食いで大変な日々が続いた。

そして43年間被爆病との戦いが

9月上旬頃から私の身体に変調が起こり出した。食欲が無くなり、下痢が起こり、おう吐が連日続いた。この様な状態が約3カ月続き、その後平静を取り戻す。

10月上旬頃、学校へ登校すると1年生250人中、生存者は30人くらいだった。中旬頃から自分達で作ったバラック建ての青空教室で授業が再開された。体調もすっきりせず、欠席日数の多い学生生活が続く。その後学校を卒業し、薬子園屋に就職したが、肋膜炎にかかり退職し、病中生活。26年に経理学校を卒業。27年に家電メーカー入社。56年、心筋梗塞で倒れ3カ月入院。58年、心不全。59年、左腎臓腫瘍除去手術、現在通院加療中。

京都国体へ一人一役 ≪3

国体秋季大会まで、あと2カ月余り。「いよいよ」という気持ちが、関係者の心の中に大きく膨らんできています。学校関係では、幼稚園や小・中学校の子供たちが、集団演技や式典音楽、プラカード、鼓隊、大会旗・炬火リレー走者など、開始式を中心に参加して国体ムードを大きく盛り上げてくれることになっています。

集団演技

夏休み利用し合同練習

小学校の集団演技合同練習会が7月26、27日の2日間、中央小学校で行われました。これまで学校単位で行っていた個々の練習の成果を一同に集め、まとまりと躍動感のある演技を――と行ったもので、今後も練習を重ね、本番では10小学校251人が、10幼稚園523人とともに、会場いっぱいにきびきびした演技を披露してくれることになっています。

また、有都小学校の鼓隊27人も、入場行進の先導役を務めてくれることになっています。

式典音楽

中学ブラバンや合唱団

式典に欠かせないのがブラスバンドと合唱です。4中学校の吹奏部員112人が合同で、「若い力」や「八幡市歌」など

全学校が大会に協力

を演奏。また、市少年少女合唱団54人も元気な歌声を大空へ響かせ、式典に花を添えてくれることになっています。

プラカード

中学校の女生徒が活躍

行進曲に合わせて各選手団を先導するプラカードを担当するのは、4中学校の女生徒70人のみなさん。白のユニホームに身を固め、胸を張って歩く姿が、きっと行進を引き立ててくれることでしょう。

開始式では有都小の鼓隊が先頭で入場します

炬火リレー

26日にリハーサル実施

秋季大会を前にした10月13日には、大会旗・炬火リレーが府内一円で行われます。八幡市では、南山城村の高山ダムで採火される「躍進の火」（府火）が田辺町から本市を通り大山崎町へリレーされます。一方、「やわたやよいの火」（市火）は美濃山井ノ元の金石衛門垣内遺跡で藤擦式発火法（舞ギリ式）で採火、市役所で府火と合火します。リレーは全小・中学校から286人が参加、市内22区間を走破します。

今月26日には、大会旗・炬火リレーのリハーサルが本番さながらに実施されることになっています。コースは全小学校区を通りますので、市民のみなさんも応援してください。

紙芝居や寸劇楽しむ

第8回夏まつりに300人参加

南ケ丘保育園（宮脇節代園長、116人）と南ケ丘第二保育園（金木喜久子園長、117人）合同の第8回夏まつりが7月16日の夕方、同第二保育園遊戯室で行われ、園児や卒園児、保護者ら約300人が劇や紙芝居などを楽しみました。

第8回を迎える恒例の夏まつりは、両園にとってはすっかり夏の風物詩となっています。午後4時には園児や保護者らがどんどんと詰め掛け、夏まつりが開幕。今年3月に両園を卒園した45人を代表して、南ケ丘第一の中村琴人くんと同第二の辻昌広くんに、西村市長から思い出のアルバムが贈られました。

保護者会のお母さんたち10人による紙芝居「3びきのこぶた」では、小さな子供たちが前へ前へと詰め寄る盛況ぶり。また、園長らも加わった17人による歌「しゃぼん玉とばせ」では、歌に合わせて大きなしゃぼん玉が登場すると、子供たちから「わあ」という大歓声が上がっていました。最後は寸劇「あんぱんまんとそっくりまん」を保護者会のみなさんや保母、南ケ丘隣保館の職員らが披露。会場は、みんなの熱気でムンムンしていました。

この夏まつりは、両園が毎年交替で会場を受け持っており、子供たちにも大好評です。

紙芝居に見入る園児ら

浴衣姿で園児らが夕涼み会

☆〜☆

八幡第五幼稚園

八幡第五幼稚園（澤井信子園長、80人）では7月16日夕方、園庭で夕涼み会が開催され、園児や保護者、卒園児、来年入園予定者ら約300人が浴衣姿で盆踊りなどを楽しみました。

この催しは、両園と青友会が共催で毎年行われているもので、夏のひとときを親子で楽しく過ごしてもらおう――というのがねらい。フランクフルトやジュース、ハンバーガーなどの模擬店のほか、保母さんによる指人形「あんパンマン」などが行われました。最後は盆踊り大会で、園庭に組まれたやぐらの周りには2重3重の踊りの輪ができ、「おそまつくん音頭」「ビックリマン音頭」に合わせてかわいい手が右へ左へと動く様子を、保護者らが熱心にカメラやビデオに納めるなど、夏の楽しい思い出を作りました。

消防操法大会めざし猛訓練

市消防団選抜チーム

消防ポンプの基本操作を身につけよう――と、今年も8月に開かれる消防操法大会を目指して、八幡市消防団の夜間の猛練習が行われています。

この操法訓練は、実際の消火活動を想定して、ポンプの始動操作、ホースの延長、伝達などの作業をいかに正確に、また早くできるかを競うもの。今年は8月18日に10回目の府消防協会主催の大会が開かれることになっており、八幡市からは第四分団第三部（美濃山地区＝小川正明部長、24人）の選抜チーム4人が市代表として出場します。

練習は、6月初旬ごろから2日に1度実施。選抜チームのみなさんは、1日の仕事を終えた午後8時から2時間、市消防本部職員の指導を受けて、八幡東小学校グラウンドを会場に猛練習を積んでいます。正確さだけではなく時間も競うため、指導する職員はもとより消防団員のみなさんも、真剣な表情で練習を繰り返していました。

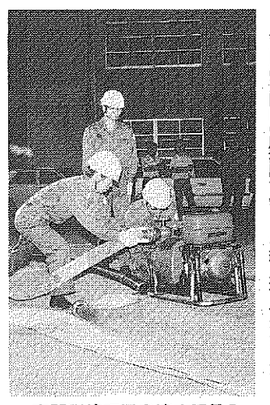
夜間訓練で汗を流す団員ら

卓球などで快い汗

市民体育館でスポーツを楽しむ日

公園施設事業団

市公園施設事業団が主催する「スポーツを楽しむ日」の催しが7月17日、市民体育館で開かれ、85人の市民らが卓球などで快い汗を流しました。

この催しは、市民のみなさんに気軽に体育館を利用してもらい、健康の維持増進と市民相互の親睦を図ってもらおうという目的で、今回が3回目。卓球、バレーボール、バドミントン、ショートテニス、オートテニスを自由に楽しみました。

卓球では、元中国卓球選手の羅武漢（ラ・ブカン）氏らを迎え、サービスやレシーブなどの技術指導が行われ、あいさつに訪れた西村市長もラケットを手に羅さんとひと汗流しました。そのあと、16台の卓球台に分かれて各自が練習。指導員が各台を回って打ち方などのアドバイスを行いました。午後の模範試合では、指導員2人が交わり種のサーブや緩急を取り入れたレシーブなどを披露。あまりのうまさに参加者から驚きの声が上がっていました。

今回は卓球の指導が受けられるということで、男山第二中や男山東中の卓球部員をはじめ、「全身運動なので健康のために良い。20年以上もやっている」という73歳の若々しいおじいさんまで、老若男女が16台の卓球台で「コン、コン」と快い音を体育館に響かせていました。

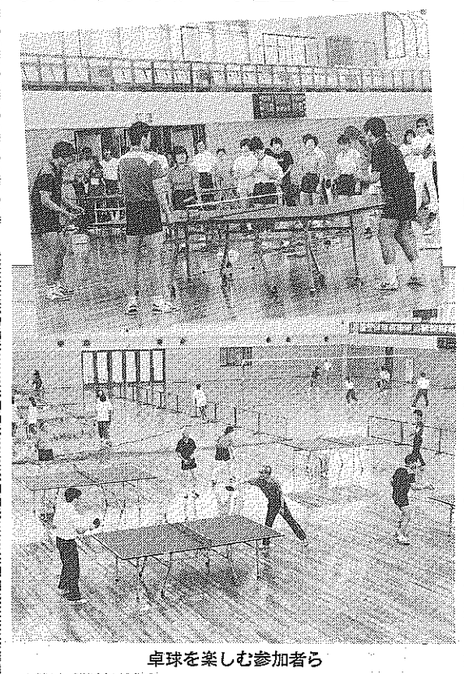
卓球を楽しむ参加者ら

市民登場 〈12〉

保護者会のお母さんたちが紙芝居をしてくれました

音楽通じ心通い合う

佐々木晶子（サササキショウコ）さん（26歳）

西山足立16―15

八幡高出身のバイオリニスト

繊細な弦の響き。

ステージでの演奏を聞きながら何度かそう思った。白のコスチュームにバイオリンを構え、ブルガリア国立トルブーヒン室内オーケストラをバックにパッハの協奏曲を演奏されたのは6月のこと。文化センターに詰めかけた聴衆の中で、彼女が八幡高校出身の八幡市民であることを知る人は多くないだろう。

小さいときから歌うことが大好きだった彼女が、4歳のときに望んで始めたのがバイオリンであった。1969年、相愛学園子供音楽教室に入室。相愛大学の吉永清子氏に師事し、1974年と1980年には全日本学生音楽コンクール西日本大会で、それぞれ入選を果たしている。「高校は、絶対男女共学」と思っていた彼女は、八幡高校を経て相愛大学音楽学部を卒業、翌年には同大学研究科を修了した。

現在は、母校の音楽教室で50人のジュニアオーケストラを他のスタッフとともに指導。ヨーロッパなどへの演奏旅行も行い、また自宅では、10人の子供たちに楽しいバイオリンを教えている。「言葉の通じない外国人でも、音楽を通して心が通い合えるのがとてもうれしい」「レッスンではあまり練習してこない子供でも、発表会では楽しそうに演奏しているのを見るのは最高」と、子供たちと苦楽を共にしながら、彼女のマイウェイは今、一直線に進行中である。

太鼓まつり

28年ぶり三区八番組が復活

夏の到来を告げる恒例の〝太鼓まつり〟が7月17、18日の両日に行われ、「よっさあ、よっさあ」の掛け声と共に、勇壮な屋形太鼓が市内を練り歩きました。今年、28年ぶりに復活した三区八番組では約80人の若衆らが参加。太鼓を打ち鳴らし地域を巡行しました。

新しい出発のために 〈3〉

リフトカーは障害者の〝足〟

車いすやストレッチャーのまま乗り降りできるリフトカー〝やすらぎ号〟が運行を始めて3年目を迎えました。昭和61年度に225件だった年間派遣件数が、昭和62年度には311件にもなりました。障害者の重宝な足として、まさに東奔西走の大活躍です。

このリフトカーの派遣は、市が社協（社会福祉協議会）に委託しているもので、車いすやストレッチャーを使わなければ移動できない人や、介助者が1人付き添ってもバスや電車に乗ることのできない人などが利用できます。

利用したい人は、まず登録申請書を社協に提出します。訪問をして派遣が必要と認められれば登録されます。実際の派遣申し込みは電話でOK。ただ、他の利用者との調整があるため、毎回必ず派遣できるとは限りません。また、1人が長時間独占しないように運行の範囲は、八幡市内と隣接市町に限っています。

今までタクシーや知り合いに頼んで乗せてもらっていたという人が、社協職員のきめかな応待に接し、「ほんとうに気兼ねなく、気軽に外出できるようになった」と喜んでくれます。

最近とてもうれしいことがありました。リフトカーを利用してボランティアバンクの集まりに参加するようになった若い障害者が、ボランティアの介助で喫茶店やデパートへ行ったり、何十年ぶりかの花見を楽しんだことです。通院だけの利用ではなく、このように外の空気にもじかに触れてほしいのです。文化センターでのコンサートに、公民館での講座に、重い障害の人たちが参加できるようになったらどんなにすてきでしょう。

それから、もうひとつ。リフトカーには、操作を習った人がボランティアバンクに登録し、自ら運転して使う方法があります（ガソリン代は自己負担）。「車いすのおじいちゃんと一緒に補聴器買物に行こう」「寝たきりのおばあちゃんを八幡山へ連れて行きたい」というようなとき、家族のだれかが講習を受け、乗せて行ってあげてはいかがでしょう。

障害者が気軽に家族とレジャーを楽しむお手伝いができるようになったとき、リフトカーはその名のとおり、人々に真の〝やすらぎ〟を運ぶ車になるのだと思います。

リフトカー

やわたの花

俳句

染め物の色鮮やかに花菖蒲　八幡三本橋　河野　芳子

夏草や四五日前の炎を消し　八幡北浦　土谷　治男

老ひそめて無我を悟りし栗の花　橋本栗ケ谷　小川　常夏

夏すだれ俳画の筆の淡き墨　橋本栗ケ谷　小川　米子

短歌

栄えゆく八幡の街に国体の燃えろ若人栄ある日まで　八幡大谷　森口　あい

川柳

ニックスがニイズにかわる新アジア　八幡土井　小川　孝史

リクルート株で政治のボス集め　橋本栗ケ谷　小川　義勝

究極と名付け終りのないグルメ　八幡北浦　土谷　治男

【募集】短歌、俳句、川柳、絵画の作品を募集。作品には住所、氏名、電話番号を記入し、短歌、俳句、川柳は〒614八幡市八幡園内75、八幡市企画部秘書広報課作品係へはがきで。絵画は直接ご持参ください。締め切りは毎月20日まで。粗品を進呈します。

農業青年クラブが農産物品評会

市農業青年クラブ（西村伸一会長）主催の第17回農産物品評会が7月9日、八幡源氏垣外の八幡スイミング前駐車場で開かれました＝写真＝。

市内の農業後継者のみなさんが、農産物の品質向上と都市近郊農業の発展を目指して毎年行っているもので、審査のあと、PRを兼ねて市価の半額以下で即売されました。

出品された作物はナス、トマト、キュウリ、カボチャなど15品目、77点。午前10時から府田辺農業改良普及所の村井健治所長ら4人が鮮度、色つや、形状などを審査、特別賞8点、優良賞15点を選びました。このあと即売されましたが、新鮮で安いとあって約30分ぐらいで売り切れるほど好評でした。

特別賞の入賞者は次のみなさんです。（敬称略）

▽知事賞＝中野かほる（岩田）ナス▽綾喜地方農業振興協議会長賞＝和田文男（同）トマト▽市長賞＝堀口重之（美濃山）キュウリ▽有智郷農協組合長賞＝吉川広和（同）カボチャ▽都々城農協組合長賞＝石田治郎（岩田）トウガラシ▽八幡農協組合長賞＝堀口文昭（美濃山）玉ネギ▽志水農協組合長賞＝吉川利美（同）ジャガイモ▽市農業青年クラブ会長賞＝奥平勝康（岩田）ニンジン

表彰

◆市選挙管理委員会委員の山田文男氏（岩田高木13、56歳）と有馬輝代氏（男山弓岡5B5―202、51歳）が6月15日、東京虎ノ門ホールで開かれた全国市区選挙管理委員会連合会総会において、全国市区選挙管理委員会連合会表彰を受賞されました。これは、長期にわたり選挙の管理執行や啓発活動に貢献されたためです。おめでとうございます。

寄贈

◆市工業会（山田耕嗣会長）から7月4日、国体啓発用の横断幕や垂れ幕6枚を市に寄贈していただきました。市では、早速市内の主要個所に掲出し、国体ムードの盛り上げに活用させていただきました。ありがとうございました。

◆市文化振興会陶芸部会員の竹本健造さん（63歳、八幡大芝）から7月16日、国体炬火の受け皿として使う手焙（あぶ）り形土器を模した器1個と竹形の器2個を市に寄贈していただきました。

手焙り形土器は、市火採火地の美濃山廃寺下層遺跡から出土したものを模して作られており高さ約30㌢、直径約30㌢。竹形の器は、八幡の竹をイメージにして市章のハトの模様をくりぬいたもので、高さ約37㌢、直径約25㌢。共に、炬火リレーに活用させていただきます。ありがとうございました。

おめでとうございます

昭和63年 6月届出分

結婚

地区	本人	届出人
男山弓岡	田中　康仁	康正
男山香呂	西村　夏妃	幹雄
男山笹谷	松本　淳	國奉
川口東扇	増田　俊	善和
男山弓岡	内藤　智美	眞也
八幡軸	石神慎太郎	幹夫
男山香呂	清水　康也	人志
八幡高蒲池	大釋　亮	光司
男山笹谷	森　えりな	博之
男山笹谷	西川麻麗乃	智之
八幡山田	井上　加与	三雄
川口西扇	小谷　亮太	邦広
川口東扇	益田　卓哉	裕一
八幡隅田口	辻井　美加	忠
上津屋里垣内	辻　晃平	光男
八幡長谷	吉岡　裕貴	邦博
八幡山下	江口　悠	三嘉
戸津御幸谷	上脇加津子	久和
八幡盛戸	比嘉　春菜	定次
八幡長谷	田口　憲美	幸治
岩田辻垣内	奥平　哲也	克美
男山弓岡	松原　千明	倶司
男山吉井	大野木康祐	孝
八幡源氏垣外	森　龍士	優
男山弓岡	福田亜由美	正
男山笹谷	大原　和也	久明
男山長沢	南山　達也	茂
八幡三反長	松原　彩	明夫
男山笹谷	古澤　和幸	章
男山八望	内藤すず美	洋一郎
八幡森	山口　歩	寛
八幡長町	山下　咲紀	澄雄
八幡山下	桑山　明子	博文
八幡月夜田	杉本　竜治	雅明
内里内	入江　香織	正夫
八幡土井	酒井　俊貴	康裕
八幡小松	阿部　舞	皇太郎
男山香呂	北川　千央	景一
川口浜	橋本　隆平	隆之
橋本糸ケ上	小森　淳矢	滎光
男山金振	厚見　一希	淳一

地区	夫	妻
男山八望	森川　淳	松尾　敏江
橋本尻江	平井　一男	平賀　裕子
男山松里	車　克己	山口　陽子
八幡広門	西山　憲親	内藤恵里加
八幡舞台	三井　章義	中島　貴子
八幡長田	三谷　仁	長尾　美和
八幡五反田	田中　実	隆念　裕美
八幡長田	吉田　和仁	佐々岡キヨ子
八幡渡ル瀬	鈴木　幹人	上中佐百合
八幡神原	藤本　春治	吉川富士子
男山八望	小林　一三	湯浅　文惠
八幡女郎花	山本久美彦	黒田かおる
男山香呂	田邊　克行	瀬川　一香
男山長沢	柴垣　勝	上田美佐子
橋本栗ケ谷	西片　育代	久保田耕司
八幡長田	川村　忠	奥田　礼子
男山吉井	片山　克己	鐘ケ江泰子
男山笹谷	中村　公一	中野　明子
男山竹園	佐々木伸樹	森田　悦子
男山石城	藤原　聡	清水勢津子
八幡三本橋	中村五十治	松村　綾子
男山八望	畑　憲介	平井　尚子
八幡柿ケ谷	竹中　勉	松田　正子

出生

地区	本人	届出人
男山弓岡	川崎　美佳	清
男山香呂	篠原　昌希	賢治
男山香呂	和田　淳	浩
男山雄徳	福田真梨奈	政明
男山弓岡	岩本　悟	恵三
八幡月夜田	藤田　裕貴	裕二
男山香呂	赤井　春奈	和彦
美濃山幸水	水谷　有希	髙家
八幡科手	佐藤　育美	学
男山石城	白石　安宏	和宏
八幡武蔵芝	川端　龍介	貞行
八幡柿ケ谷	内海　貴也	雅人
八幡垣内山	白井　弘樹	直樹
川口堀ノ内	東村　宗	俊一
橋本栗ケ谷	柳館　静香	政雄
男山石城	森川　唯	一弘
内里宮ノ前	南本　昭紀	宗昭
八幡三本橋	中屋　未希	信男
男山笹谷	岡本　唯	裕
八幡吉原	小林　良輔	勝也
橋本焼野	村岡　卓朗	喬
男山弓岡	村上　広輔	順一
男山笹谷	福富友加里	康博
八幡長谷	柴田　結唯	哲也
男山香呂	辛島　弘祐	恒男
八幡備前	森　翔太郎	康弘
八幡清水井	伊藤　勇也	数人
男山金振	藤本　夏生	貴義
橋本石ケ谷	藤原　亮	敬
川口東扇	杉本　美香	正二
八幡五反田	小堀　舞美	茂
川口堀ノ内	東村　龍	正一
男山弓岡	小河　晃理	伸紀
八幡吉原	手島　由貴	昌二
男山笹谷	林　美希	信幸
男山八望	太田　帆南	晴夫

地区	夫	妻
八幡小松	湯谷　秀樹	窪　睦美
男山石城	藤田　光政	安達　直子
男山美桜	中井　一三	太田江見子
八幡三本橋	上野　良和	加藤　有里
男山笹谷	藤原　賢二	鈴木　敏恵
男山長沢	木村　忠司	金子　千夏
八幡垣内山	寺澤　和夫	寺川　弘美
男山美桜	片山　長造	十川　恭子
八幡月夜田	松井　俊之	佐々木晴美
男山八望	浜田　幸男	住谷　幸栄
男山八望	井上　章	藤原　佐月
男山美桜	植松　保	坂田　美子
八幡月夜田	前本　隆夫	塚田さやか
男山笹谷	岸　健一	寒輪美由紀
川口浜	南方　英夫	武川　直美
男山香呂	坂本　敏浩	山下　哉恵
男山八望	小瀬田竜弥	田中　智子
男山笹谷	遠藤　茂	都築　絹
八幡柴座	星田　征樹	谷　ゆり
内里蟻蛉尻	横塚　正一	松本　信子
八幡舞台	南條　眞一	寺戸　美香
八幡三本橋	岸本　実	岩崎　洋子

5月届出の前号掲載分に誤りがありました。おわびして訂正します。

男山石城　押谷江里奈　勇治郎

8月 '88 行事コーナー

相談ごと

法律相談<予約制>	2日(火)、16日(火)、23日(火) 13：00～16：00 市役所1階相談室
心配ごと相談（人権・行政）	10日(水)、25日(木) 10：00～16：00 市役所1階相談室
年金相談	3日(水)、17日(水) 13：00～16：00 文化センター2階第1会議室
家庭児童相談室出張相談	9日(火)、25日(木) 10：00～15：00 男山公民館
老人健康相談	25日(木) 9：30～11：30 八寿園

各種行事

平和展	1日～7日　9：00～17：00 文化センター展示室
平和を願う映画のつどい	7日(日)　13：30～15：30 「風が吹くとき」入場無料 文化センター大ホール
納涼市民相談	22日　18：00～20：00　4区公会堂前 24日　18：00～20：00　八幡市駅前 25日　18：00～20：00　くずは駅前
大会旗・炬火リレーリハーサル	26日(金)　9：00～12：00 市内一円

特別・児童扶養手当に該当していませんか

児童扶養手当

■児童扶養手当とは
父母の離婚等により父と生活をともにできない児童の母、または父が身体などに障害のある児童の母、あるいは母にかわってその児童を養育している人に対し、児童の福祉の増進を図ることを目的として支給される手当です。

■対象となる児童は
次のいずれかに該当する児童です。①父母が離婚した後、父と生計を同じくしていない児童 ②父が死亡した児童（公的年金受給者除く） ③父が障害（障害程度の規定あり）である児童 ④父から一年以上遺棄されている児童 ⑤父が法令により一年以上拘禁されている児童 ⑥父の生死が一年以上明らかでない児童 ⑦婚姻によらないで生まれ、父の認知を受けていない児童 ⑧棄児などで出生の事情がわからない児童

■児童の年齢は
18歳未満の児童、または20歳未満でおおむね中度以上の障害のある児童

■手当額は
所得に応じて、次のいずれかの額になります。（63年度の月額）
▽全部支給 ①児童1人…3400円 ②児童2人…3900円 ③児童3人…4100円
▽一部支給 ①児童1人…2275円～2750円 ②児童2人…2775円～3275円 ③児童3人…2975円～3575円

■申請の方法は
市役所児童課へ申請してください。なお、添付書類や所得制限などについては、事前に児童課へお問い合わせください。

特別児童扶養手当

■特別児童扶養手当とは
目や耳、体の不自由な児童、日常生活を制限される程度の病気のある児童、知恵おくれや情緒障害のある児童などを家庭で育てている父や母、あるいは父母にかわってその児童を育てている人に、児童の福祉の増進を図ることを目的として支給される手当です。

■対象となる児童の障害程度は
1級（おおむね重度）及び2級（おおむね中度）の障害のある児童が対象となりますが、請求書につけて提出される診断書を医師が審査をして決定します。

■児童の年齢は
20歳未満の児童です。

■手当額は
1級は児童1人につき4130円（月額）、2級は児童1人につき2750円（月額）です。

■申請の方法は
市役所児童課へ申請してください。なお、添付書類や障害程度、所得制限などについては、事前に児童課へお問い合わせください。
※現在、児童扶養手当を受けている人は、8月15日から8月31日までに必ず現況届を提出してください。
◪お問い合わせ　福祉事務所児童課（☎市役所内線232）へ

該当される人は申請を

老齢福祉年金 定時届を忘れずに

老齢福祉年金の定時届（国民年金証書の提出）の出張受付を左表のとおり実施します。これは、所得状況等を確認し、今後1年間の年金支給を決定するものなので、指定日に忘れずお越しください。当日都合の悪い人は、8月末までに国保年金課へ届け出ください。
◪お問い合わせ　国保年金課☎983・1111内線235

老齢福祉年金定時届日程表

月日	場所	時間
8月19日(金)	自動車文庫内(長町南)	15:40～16:40
8月22日(月)	市役所1階第1会議室	9:30～11:00
	美濃山公会堂	9:00～9:40
	内里公会堂	10:00～11:00
	山柴公民館	13:30～14:30
	橋本公民館	14:50～16:00
8月23日(火)	上区公会堂	9:00～9:40
	中区公会堂	10:00～10:40
	川口コミュニティセンター	11:00～11:40
	男山公民館	13:30～14:30
8月24日(水)	上奈良公会堂	9:00～9:40
	都隣保館	10:00～10:40
	戸津中央会議所	11:00～11:40
	南ヶ丘老人の家	13:30～14:30
	志水公民館	14:50～15:50
8月26日(金)	自動車文庫内(長町北)	15:50～16:30

松花堂 昭乗350回忌記念事業

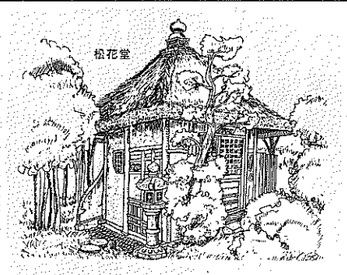

昭乗ゆかりの地めぐり

まちを知る会（特別企画）

●日時　9月11日（日）午前9時～午後1時
●コース　石清水八幡宮一の鳥居→松花堂跡（泉坊・滝本坊跡）→泰勝寺（宝物館・昭乗の墓）→高野街道→松花堂庭園（徒歩3km）
●集合場所　石清水八幡宮一の鳥居前
●申込方法　はがきに住所、氏名、電話番号を記入のうえ、8月31日までに市役所秘書広報課（八幡園内75）へ申し込みください。
●その他　募集50人（申込順）
◪問い合わせ　秘書広報課（☎983―1111）

記念講演会

●テーマ　寛永三筆の一人松花堂昭乗
●日時　9月11日（日）午後1時30分～3時
●場所　松花堂資料館2階会議室
●講師　伊藤敏子氏（大谷女子大学教授）
●申込方法　往復はがきに住所、氏名、電話番号、講演会のテーマを記入し、八幡市文化センター（八幡高畑5―3）へ申し込みください。募集人員は50人（申込順）。
◪問い合わせ　文化センター（☎971―2111）

昭乗展

●期間　9月11日（日）～9月25日（日）
●場所　松花堂資料館展示室
●料金　大人300円　子ども150円

市民大茶会

●日時　9月18日（日）午前9時～午後4時
●場所　松花堂資料館前庭、松隠、梅隠
●料金　1,500円（文化センター、松花堂で販売）

広報伝言板

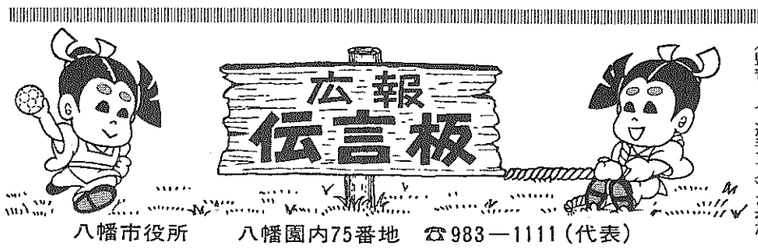

八幡市役所　八幡園内75番地　☎983―1111（代表）

募集

国体デモスト綱引大会市予選会 参加チームを募集

市教委では、京都国体デモンストレーション綱引大会市予選会の参加チームを募集します。
▼日時　9月11日（日）、午後1時～
▼場所　八幡市民体育館
▼参加資格　市内在住者で構成（監督1人、選手10人）された男子チーム。選手は昭和48年4月1日以前に生まれた男子。
▼申込方法　はがきにチーム名と代表者の氏名、住所、電話番号を記入のうえ、8月25日(木)までに社会教育課へ。
◪お問い合わせ　市綱引連盟―吉宗（☎982・5913）へ

硬式テニス教室の参加者を募集

63年度後期テニス教室

テニス協会では、後期テニス教室の参加者を募集します。
▼日時　一般・少年…日曜日の午後、婦人…水曜日の午前
▼場所　一般・婦人…有智郷テニスコート、少年…八幡第三小学校体育館
▼回数　一般…9月4日から10回、婦人…8月31日から13回、少年…9月11日から12回
▼資格　少年は小学4年以上
▼費用　一般…2千5百円、婦人…3千円、少年…千円
▼申込方法　はがきに住所、氏名、電話番号、一般の部は受講区分（前段…午後1時～、後段…午後2時30分～）を記入し、8月25日までに社会教育課へ。受講者へは通知しませんので、各初日にテニスのできる服装で集合してください。
◪お問い合わせ　副会長―白井（☎981・5180）へ

ファミリーバレー―ボールの教室

オリンピック選手とともに

バレーボール協会では、元モントリオールオリンピック代表の中野(旧姓岡本)真理子さんを講師に向かえて行うバレーボール教室の参加者を募集します。
▼日時　8月21日（日）、午後1時30分～4時
▼場所　八幡市民体育館
▼参加資格　中学生以上の男女
▼申込方法　はがきに住所、氏名、年齢を記入のうえ、8月18日までに社会教育課へ。
◪お問い合わせ　協会会長―野村（☎981・6163）へ

市郷土史会「歴史講座」を開催

南山城の古代について

市郷土史会では、歴史講座の受講者を募集します。
▼日時・テーマ　9月3日(土)「継体天皇と南山城」、9月24日(土)「神功皇后と八幡神」、10月1日（土）「ヤマト政権と南山城」、各日とも午後2時から4時まで。参加費は無料。
▼場所　文化センター会議室3
▼講師　塚口義信氏（堺女子短期大学教授）
▼参加方法　当日直接会場へ。
◪お問い合わせ　市教委社会教育課（☎市役所内線372）へ

その他

第4回市民総合体育大会の開催

総合開会式は9月11日

市では、地域のすべての人たちに開放された〝みんなのスポーツ〟をスローガンに第4回市民総合体育大会を開催します。フリーエントリー制ですのでお気軽にご参加ください。なお、参加方法など詳しくは、全戸配付するチラシをご覧ください。
▼総合開会式　とき…9月11日午前9時～　ところ…市民スポーツ公園
◪お問い合わせ　市教委社会教育課（☎市役所内線372）へ

すこやか養育相談のご利用を！

ご両親の悩みに応えます

市では、子どもたちみんなが望ましい家庭環境のもとで、心身共にたくましく、豊かに育っていくことを願い、小学校低学年以下の児童をもつ保護者を対象に「すこやか養育相談」を実施しています。
【電話しつけ相談】　市内の公私立保育園で毎週水・金曜日の午前10時～午後2時まで開設。
【面接しつけ相談】　1月、3月、6月、8月、10月、12月の年6回実施しています。南ケ丘第二・わかたけ・都々城の各保育園は第1木曜日に、みやこ・さつきの両保育園は第3木曜日に、みその保育園は第4木曜日に実施しています。時間はみその保育園が午前9時から午後4時まで、他の市立保育園は午前10時から午後3時までです。
◪お問い合わせ　福祉事務所児童課（☎市役所内線232）へ

選挙のアンケート調査に協力を

有権者の10分の1を対象

八幡市明るい選挙推進協議会及び市選挙管理委員会では、市民のみなさんの政治・選挙に関するご意見を、今後の参考とするため、アンケート調査を実施します。調査は全有権者の10分の1（約5000人）を無作為に抽出し、対象者には8月中旬に調査票を送付しますので、ご協力をお願いします。
◪お問い合わせ　市選挙管理委員会（☎市役所内線216）へ

秋季国体閉会式の入場券を発売

お求めは市国体室で

第43回国体京都府実行委員会では、10月20日に西京極陸上競技場で開催する秋季大会閉会式の入場券を発売します。
▼販売期間　8月17日（水）～8月23日（火）
▼販売場所　市役所国体室
▼入場料金　メイン…500円　仮設…300円　芝…200円
▼その他　10月9日（日）に行う模擬国体の入場券も発売。
◪お問い合わせ　市国体室（☎市役所内線422）へ

保険料の納め忘れはないですか

年金の「納付は義務」です

年金保険料の納め忘れがある人、こんなことはないですか。
●自分の年金のことだし、他人には迷惑をかけないと思っている人へ　あなたの納める保険料は、あなたの年金として返ってくるだけでなく、現在受けている人々の年金の財源ともなっています。保険料の未納は、他の人々の負担を増やす結果になることも忘れないでください。
●年金に関心がなく、納めなかったという人へ　必ず年金の必要な時期が訪れます。自分のためにも年金制度全体のためにも「納付は義務」でもあります。
●失業・病気などの理由で、収入がなく納めることができない人へ　保険料の免除制度があります。放っておくと未納になりますので、国保年金課国民年金係までご相談ください。
◪お問い合わせ　市国保年金課（☎市役所内線235）へ

身障者スポ大会の入場券を受付

希望者は市福祉課へ

10月29日（土）、30日（日）の2日間、京都市で開催される第24回全国身体障害者スポーツ大会の開閉会式入場整理券をご希望の人は、市福祉課へご連絡ください。▽申込期間　8月1日～8月31日まで　▽引き渡し期間　9月28日～10月15日
◪お問い合わせ　福祉事務所福祉課（☎市役所内線230）へ

「清掃工場」親子見学会を実施

城南衛生管理組合

城南衛生管理組合では、清掃工場の夏休み親子見学会の参加者を募集します。
▼日時　沢第2清掃工場…8月13日(土)、折居清掃工場…8月20日(土)、各日とも午前10時～正午。専用バスの運行有り。
▼募集人員　各日50人(先着順)
◪申込・お問い合わせ　申し込みは電話で城南衛生管理組合広報課（☎631・5171）へ

朝比奈隆指揮大阪フィルハーモニー

●11月27日（日）午後2時30分開演　●八幡市文化センター大ホール　●入場料金　前売3,500円（中高生2,500円）　当日券は各500円増　●朝比奈隆80歳記念演奏会

文化センター主催事業 好評前売券発売中

鮫島有美子「日本のうた」

●9月10日（土）午後7時開演　●八幡市文化センター大ホール　●入場料金　前売2,500円　当日3,000円　●協演　延原武春指揮テレマン室内管弦楽団

市民の本棚

新着図書の紹介

児童図書室

《よみもの》

「みなしごギツネ」
イリーナ・コルシュノフ作
ラインハルト・ミヒル絵
遠山　明子訳

子ギツネが1ぴき、やぶの中で帰るはずのないおかあさんをまっていました。おかあさんはりょうにてっぽうでうたれ、死んでしまっていたのです。さむさとくうふくで子ギツネがないているのを、とおりかかったキツネが見つけ、そばにやってきて、やさしくなでて、からだをあたため、おちちまでくれました。そのキツネにも3匹の子どもがいて、どうしても子ギツネをほっておくことができなかったのです。キツネは子ギツネをつれてかえることにしました。ところが犬におそわれたり、アナグマにねらわれても子ギツネをまもりとおしました。このキツネにとって子ギツネは自分の子どもとおなじだったのです。こうして子ギツネにあたらしいおかあさんができたのです。（小学低学年から）

成人図書室

恋人形殺人事件　山村美紗
家族物語上・下　瀬戸内晴美
湖・毒・夢　夏樹静子
春日局　堀　和久
不機嫌な恋人　田辺聖子
北の椿は死を歌う　皆川博子
岐路　上・下　加賀乙彦
寝台特急「ゆうづる」の女　西村京太郎
茜さす　上・下　永井路子
いちえさんの春・夏・秋・冬　渡辺一枝
へそものがたり　高森和子
街道をゆく30・31　司馬遼太郎
墜と宿命の翼PART1　マルセル・パニョル
パソコン自由自在　山田祥平
赤毛のオルムの冒険　F・G・ベングトソン
哲学以前の哲学　松浪信三郎
子どもの目に映った戦争　グリーンピース出版会
武田軍師・山本勘介の謎　渡辺勝正
インディラ・ガンジーの手紙　ドロシー・ノーマン
狭山事件虚偽自白　浜田寿美男
ペレストロイカのソ連　朝日新聞ソ連取材班
雨彦のPTA会長奮戦記　青木雨彦
チェルノブイリ・クライシス　広瀬　隆
OLのおしゃれノート　大橋　歩
煙突屋ペロー　影絵アニメ　理論社
四字熟語の読本　小学館
俳句によまれた花　竹西寛子
人はなぜ色にこだわるか　村上貞也
動物は夢をみるか　J・ポープ
ジキル博士のハイドを探せ　広瀬　隆

参考図書室

児童福祉の基礎知識　須郷昌徳
数学の歴史　ジョルジュ・イフラー
環境白書昭和63年版　環境庁編
デザイン用語ハンドブック　用語ハンドブック編集委員会
音楽年鑑昭和63年版　週刊読売編集部
アマチュア・オーケストラ入門　近藤滋郎
年鑑日本の広告写真'88　日本広告写真家協会

図書館の利用案内

◪所在地　八幡菖蒲池11（☎982-7322）
◪開館時間　火・水・木・金―午前10時～午後7時。土・日―午前10時～午後5時。
◪休館日　毎週月曜日、祝日、毎月最終木曜日、特別整理期間。
◪貸し出し　4冊まで2週間借りられます。

業者の登録申請

物品・役務

9月1日～9月10日受付

昭和63年度に八幡市が発注する、物品等の供給にかかる登録業者の資格審査申請を次の要領で受け付けます。

申請をしていないと、物品・役務の供給等の競争入札に参加できませんので、ご注意ください。なお、既に2月に登録済みの場合は、申請の必要はありません。

▼業務　物品の供給、製造の請負、各種の役務の提供など
▼受付期間　9月1日～9月10日まで
▼受付場所　総務部総務課（市役所2階）
▼申請資格　次の項目に該当する人（業者）は申請することはできません。
○禁治産者、準禁治産者並びに破産者で復権を得ない人。
○昭和63年3月31日現在で、当該営業開始後2年未満（許認可等の必要な業務については、必要な許認可を得た後2年未満）の人。ただし、前年度中に市と取り引きまたは届け出のあった人はこのかぎりでない。
○直前2年間の営業年度に営業実績高がない人。
○八幡市税を滞納している人。
▼必要書類　申請書、印鑑証明書、登記簿謄本、納税証明書。その他詳しくは、総務課備え付けの「申請要領」をご覧ください。
◪お問い合わせ　総務部総務課（☎市役所内線308）へ

よりよい暮らし 消費者コーナー

消費者コーナー ☎983―1111 内線256

暮らしの切り抜き帳

◆悪徳商法許すな

現行の洋費者保護条例は時代遅れ、巧妙化する悪徳商法に対応できない―と京都弁護士会は京都府と京都市に対し、現行の保護条例を改正し、悪徳商法を具体的に禁止して、立ち入り調査や勧告などでその事業者を規制するよう求めた意見書を提出した。

◆アポイント商法初摘発

愛知県警は、「映像フェアの説明会に参加しませんか」などと電話で若者を呼び出し、実際には高価なビデオディスクを売りつけていた「ボルテックス」の社員を愛知県迷惑防止条例違反の疑いで逮捕した。

◆汚染カズノコ出回る

発ガン性物質として問題になっている過酸化水素に汚染されたカズノコが、昨年末、大量に全国の主要市場に出回っていたことが読売新聞の調査で明らかになった。

富山県内の水産加工業者が、殺菌、脱色用として使った過酸化水素を除去せず販売したとみられ、その一部がすでに洋費者の口に入っている可能性が強い。

暮らしの情報板

キャッチセールス

●若者をねらう　ターミナル駅周辺やショッピング街など繁華街の路上で声をかけられ、商品などの購入契約をさせられる、いわゆるキャッチセールスの被害が後を絶ちません。被害者は20歳前後の若者が中心で、「若者の意識調査のアンケートですが…」と声をかけられ、その場で買わされてしまう場合や、喫茶店や営業所に連れていかれて長時間勧誘された末に契約をさせられる例などがあります。
●会員券、化粧品等々　「ロードショーが割安で見られる」はずが、業者主催の観賞会でしか利用できない映画観賞会員券や、宿泊施設の割引利用ができるという旅行会員券など安価なものは、その場で買わされてしまいます。

喫茶店や営業所へ連れていかれての場合は、比較的高額のクレジット契約をさせられる例が多く見られます。従来から多いのは化粧品や健康食品、ショッピング会員券などですが、最近はモデル・タレント養成講座や脱毛などのエステティックサロンなどが目立ちます。体の弱点を利用したトークで言葉巧みに勧められ、総額百万円近いクレジット契約をさせられた若い女性もいました。

●言葉巧みに勧誘　販売目的を隠して近づき、言葉巧みに勧誘するキャッチセールスは悶題も多く、自主規制で禁止している業界団体もあります。

訪問販売法の適用によりクーリング・オフができる場合や未成年者の契約として取り消せるケースもなかにはありますが、ひっかからないことがいちばんです。

目的のはっきりしないアンケートは無視する勇気も必要です。

暮らしのりサイクル

譲ります

◆電気製品①ビデオデッキ・カメラ5万円・3万円②ステレオアンプチューナー5千円③カセットデッキ1万円④オープンデッキ無料⑤スピーカー2本1万円⑥ステレオアンプ3万5千円⑦ステレオスピーカー4万円⑧ウィンドファン無料⑨掃除機4千円⑩一槽式洗濯機応談⑪ホットプレート4千円⑫炊飯器2千円
◆家具類⑬セミダブルベッド3万円⑭ドレッサー1万5千円⑮ダブルベッド1万円⑯ゲタ箱2万円
◆乳幼児用品⑰ベビーカー2千円⑱木製カタカタ応談⑲ワンタッチメリー応談⑳ベビータンス3千円
◆楽器類㉑シンセサイザー2万円
◆その他㉒ミニバイク2万円㉓ポータブルトイレ無料㉔プロパン用風呂バーナー無料㉕小犬用オリ無料㉖ぶらさがり健康機5千円㉗電気ザウナ（1人用）20万円㉘歩行器千円㉙ゲームウォッチ千円㉚一輪車4千円
◇自転車（女子用、婦人用三輪、大人用変速付）◇ステレオ◇テレビ（14インチ）◇電気オルガン◇全自動洗濯機◇中型冷蔵庫◇炊飯ジャー◇ミシン◇すべり台◇プランコ◇幼児用対面式プランコ◇三輪車◇女子用学習机◇ダブルベッド木製◇サイクルトレーナー◇まんが日本の歴史◇園芸用草焼き灯油バーナー◇ベビー用品（ベビーカー・食事用ベビーチェア・ゆりかご）

以上を安価で譲ってください。

◇　◆　◇

このコーナーのほか、市役所1階ロビーに「不用品情報板」を設け、新しい不用品情報を提供していますので、ご利用ください。

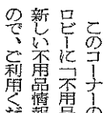

暮らしの物価情報

昭和63年7月の物価調査結果

（価格単位・円　比率単位・%）

番号	調査品目	規格・容量	平均値	前月比	前年比	市外平均値
1	食パン	1斤・6枚切り	147	1.4	1.4	140
2	即席ラーメン	100g・袋入り	68	1.5	△1.4	60
3	マヨネーズ	300g・ポリ容器入り	204	△0.5	△4.7	201
4	ケチャップ	300g・ポリ容器入り	197	△9.2	△7.9	192
5	サラダ油	700g・ポリ容器入り	280	△8.2	△10.8	315
6	白砂糖	1kg・袋入り	245	△2.8	△5.0	250
7	みそ	1kg・袋入り	333	0.3	△0.9	305
8	インスタントコーヒー	150g・ビン入り	882	4.0	△9.5	829
9	牛乳	1ℓ・紙パック入り	191	△2.6	△4.5	188
10	バター	225g・箱入り	354	△2.5	△0.6	331
11	小麦粉	1kg・袋入り	193	△1.0	△4.0	194
12	しょう油	1ℓ濃口・ポリ容器入り	233	△3.3	△3.7	212
13	牛肉	100g・スライス・中	281	2.2	△19.9	321
14	豚肉	100g・スライス・中	121	△8.3	△22.9	137
15	ハム	100g・プレスハム・中	140	△7.9	△17.6	126
16	塩サケ	100g・紅サケ・中辛	315	△2.5	7.1	332
17	海老	100g・無頭・約8cm	221	△1.3	△32.6	206
18	鶏卵	10個パック・Mサイズ	103	△1.2	△19.5	114
19	キャッベツ	1kg	108	△32.1	△46.3	195
20	たまねぎ	1kg	132	△13.2	△4.3	173
21	じゃがいも	1kg	201	△16.6	△19.9	276
22	きゅうり	1kg	269	△36.9	26.3	396
23	トマト	1kg	401	△2.7	26.5	448
24	洗濯用粉石けん	1kg	343	12.8	10.3	285
25	台所用洗剤	380mlポリ容器入り・中性洗剤液状	165	0	0	162
26	台所用ラップ	幅30cm・長さ20m・塩化ビニリデン製	212	0.5	4.4	208
27	トイレットペーパー	55m・4個入り	195	△5.8	△19.1	177
28	ガソリン	1ℓ・レギュラー・現金売り	110	△0.9	△11.3	
29	軽油	1ℓ・現金売り	66	0	△10.8	
30	灯油 持ち帰り	18ℓかん入り	683	△0.3	△7.5	
	灯油 配達料込み		691	0	△7.9	