八幡市誌（第2巻・第3巻）配本中

市では、八幡市誌第2巻（中世・近世論）と第3巻（近代・現代編）を配本しています。ふるさとの歴史を学ぶ絶好の本として、ぜひ、お手元に。市役所秘書広報課

第242号
昭和59年（1984年）5月

広報 やわた

発行 八幡市役所
京都府八幡市八幡園内75
TEL（075）983—1111
編集 総務部秘書広報課

市の現勢（昭和59年4月1日）

◆人口 70,653人（男 35,332 女 35,321）
◆世帯 21,364世帯
◆面積 23.51km²

いちにさんし 体も心もリフレッシュ

八寿園で機能回復訓練

『足をあげて…いち、に、さん』八寿園の健康室にあふれるにぎやかな声援とはじける笑い声。毎月第一火曜日と第三土曜日、お年寄りは若さを、障害をもつ人は機能の回復を目的に、約二十人が理学療法士と作業療法士の指導のもと、柔軟体操やゲームで心よい汗をかいておられます。

午後二時から四時までの二時間の訓練が終るころには、もう体も心も、すっかりリフレッシュ。あなたも一度、八寿園健康室をのぞいてみませんか。

【参加できる人】満六十歳以上の人と身体障害者手帳を持っている肢体障害者

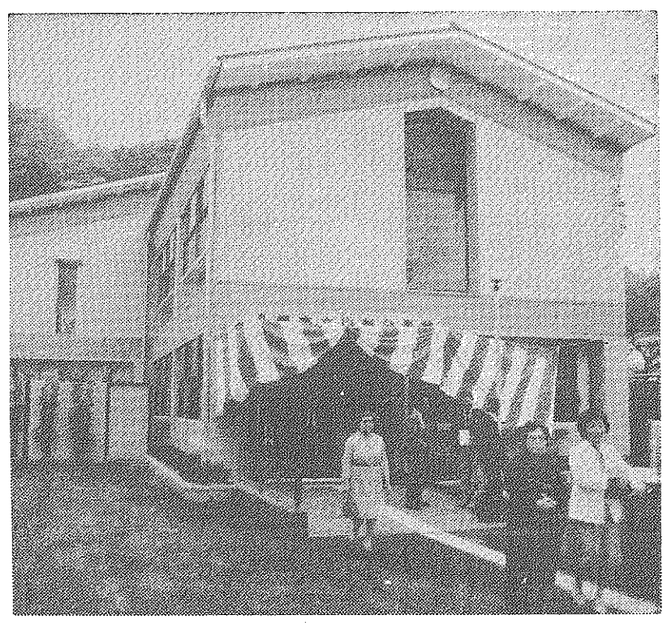

山柴公民館が開館

地域文化の向上に寄せられる期待

四月二十一日、市内七番目の社会教育施設として「山柴公民館」が開館。地域の文化や福祉などの向上と仲間づくりが一層推進される——と、地域のみなさんの期待を集めています。

同公民館は、土地所有者の協力を得て、昨年十一月十日に着工。このほど完成をみたもので、鉄筋コンクリート造り二階建て、延べ面積四百九十五平方㍍（一階部分二百四十一平方㍍）。その外観は、近くの里山や八幡八景のひとつ、放生川にかかる"安居橋"などすぐれた景観にとけ込むよう、屋根を切り妻造りの落ち着いたデザインとするなど、配慮しています。

建物内部は、約百五十人規模の集会の講演会の開催ができる大会議室（百五十平方㍍）、地元に伝わる民具や郷土資料の展示を行う資料室二室（六十三平方㍍）、和室三室、事務室、宿直室を備えています。

なお、事業費は、用地取得費や物件補償費などが一億五千九百万円、建設工事費などが一億七百二十三万円で総事業費は二億六千六百二十三万円です。

この施設の運営工事費の一部は"年賀状会の還元融資"を受けました。

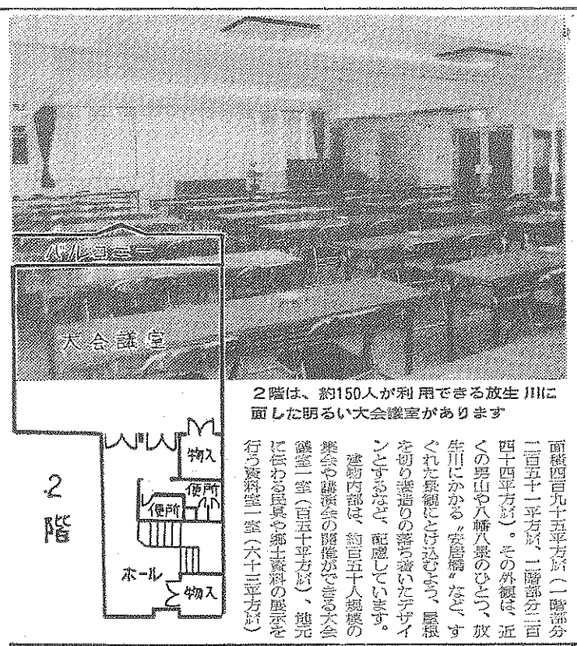

2階は、約150人が利用できる放生川に面した明るい大会議室があります

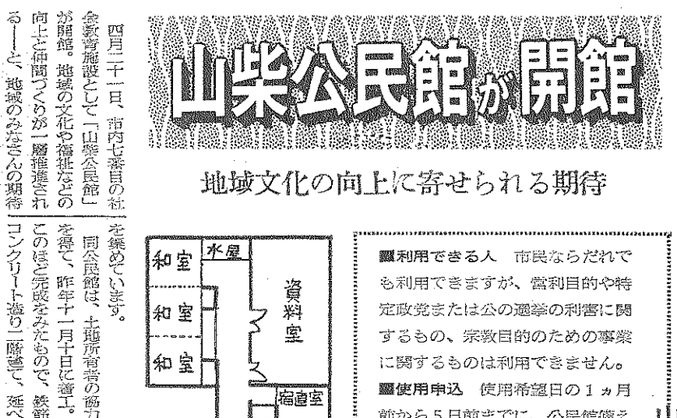

1階には事務室、和室、資料室などがあります

山柴公民館の利用案内

■利用できる人 市民ならだれでも利用できますが、営利目的や特定政党または公の選挙の利害に関するもの、宗教目的のための事業に関するものは利用できません。

■使用申込 使用希望日の1ヵ月前から5日前までに、公民館備え付け用紙に必要事項を記入、印鑑を押して公民館事務室へ提出を。

■使用の許可 使用許可証を発行しますので、当日、これを持参してください。使用許可の条件に違反したときや公民館事業で緊急に使用する理由が生じたときは、許可を取り消すことがあります。

■開館時間 午前9時から午後9時まで。夜の使用がないときは、事務室は5時で閉じます。

■休館日 各月の第1日曜日と第3日曜日及び祝日。年末年始（12月29日から翌年1月3日まで）

山柴公民館 ☎982—0004

多彩な公民館講座も開催を

山柴公民館では、各種公民館講座の開催も五月から予定されています。

将棋、囲碁、生花、茶道、俳句そしてコーラスの六教室で、全体で百八十人が教室で学び、仲間づくりのために地域の活動を展開することになっています。

開館を祝って地元で式典

地元三役地区では、四月二十一日、山柴公民館の開館記念式典を開催。地元関係者ら約三十人が出席して、開館を祝いあいました。

放生川に映える公民館

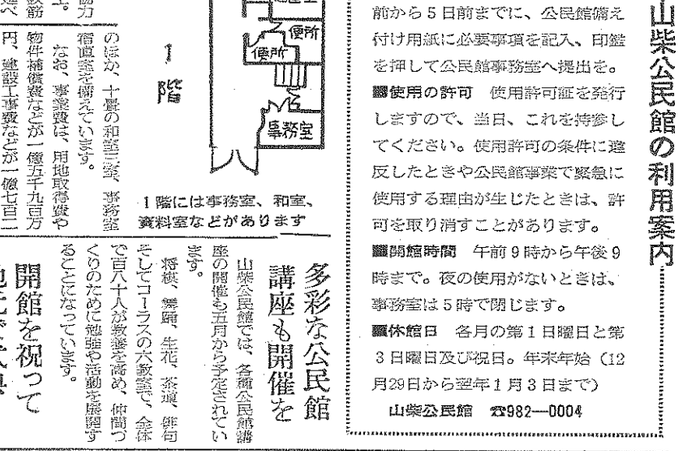

お年寄り大もて

八幡市シルバー人材センター 就業者延 27,400人に

府下初のシルバー人材センターとして、去る昭和五十六年五月に設立された「八幡市シルバー人材センター」が、今月でちょうど三年目を迎えました。今では会員の親切ていねいな仕事ぶりがうけ、求人、就労ともに大幅に伸びています。

八幡市シルバー人材センターはお年寄りに社会参加と生きがいの場を——と、昭和五十六年五月十三日に庶子のトップを切って設立、同年七月に社団法人の認可を受け業務を開始しました。

会員は、退職し自分の経験を生かしたいと考えている六十歳以上の人で、現在三百三十五人（男百九十八人、女百三十七人）が登録されています。

仕事の受注・就業をみると、今年三月末までの総受注数は千三百十四件、就業二万七千四百七十一人（延べ数）を数えています。これらは年々増える傾向にあり、昭和五十六年度は、前年度と比べ受注で四九%増の六百九十七件、就業は四四%増の二万四千九百二十五人（延べ数）となっています。

仕事の内容は、清掃や除草などの草刈作業がトップで百九十七件続いて庭木のせん定、大工、左官などの技能職が百八十四件、家事手伝いなどのサービス百二十五件、あて名書きなど筆耕職百十二件。これらは、いずれも年寄りの豊富な経験と親切ていねいな仕事ぶりが民間の業者や一般家庭などに広く浸透、受注を伸ばしていることがうかがえます。

なお、人材センターでは、センターへの入会者を募っています。

設立三周年を迎えて…

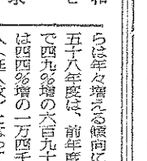

前田栄次新団長

新消防団長に前田氏を任命

橋本金造氏が勇退

四月一日付で八幡市消防団の新団長に、副団長の前田栄次氏（五四・八幡今田）が任命されました。

この異動は、十二年間にわたり、消防団長として活躍されてきた橋本金造氏（六〇・橋本正野山）の勇退に伴うもので、四月二日、西村正房市長から橋本氏に感謝状を、前田氏には新消防団長の辞令が交付されました。

副団長以下の消防幹本部役員の異動は次のとおり。（）前職名

【副団長】伊澤昭治（第一分団長）・岡本進（第四分団長）

【分団長】第一分団長 藤本昌治（第一分団副分団長）・第四分団長 橋村正弘（第四分団副分団長）

【副分団長】第一分団副分団長 中野武司（第一分団第二部団長）・第三分団副分団長 村上清（第三分団第三部部長）・第四分団副分団長 福田行雄（第四分団第二部部長）

また、第三分団副分団長の藤村昭造氏が退団。これまでの労をねぎらい、感謝状が贈られました。

人事異動

市職員57人

市では、建設部組織事業の効果と運営を図るため、建設部に次長を増員配置（四月二日付）するとともに、保育園・幼稚園の施設関係職員の定期異動（四月一日付）と一部職員の異動（四月四日付）合わせて五十七人の異動を行いました。

課長級以上の異動は次のとおり。

（）は前職名

【部長級】建設部次長 藤田進（建設部土地対策室長）

【課長級】職員課主幹 西村喜治（福祉課長）・福祉課長 田中英夫（建設管理課長）・建設管理課長 佐野行生（職員課主幹）・厚生課主幹 米谷義男（施設管備課長）・福祉会館課長 北村富男（施設管備課長兼保育園長）・八幡第三小附属幼稚園長 相原俊子（八幡第五小附属幼稚園長兼務）・八幡第五小附属幼稚園長 木原英雄（八幡東小附属幼稚園長）・八幡東小附属幼稚園長 篠塚純子（橋本小附属幼稚園長兼務 岡地鎮（橋本小校長）

5月13日投票 八幡市長選挙

郵便での不在者投票

市外に長期滞在する場合

八幡市長の任期満了（今年五月十七日）に伴う選挙が、五月六日告示、同十三日投票という日程で執行されます。

今回の八幡市長選挙は、昨年末に公職選挙法が改正（▽選挙運動期間の短縮 ▽立会演説会の廃止 ▽新聞紙広告量の制限 ▽立会演説会の廃止）され、この適用を受けて執行される初めての市長選挙です。

投票の方法などは、3面に掲載していますので、よく読んでお間違えのないようにしてください。

「選挙公報」を発行

八幡市選挙管理委員会では、有権者のみなさんが選挙で候補者を選ぶとき、欠かすことのできない資料として「選挙公報」を発行します。

この公報は、選挙管理委員会から各世帯の区長さん、そして選挙さんなどを通して配布するわけですが、市選挙管理委員会では一日でも早く、各家庭に行き渡るように、関係者のみなさんのご協力をお願いしています。

選挙権があるのに、出張など"市外に長期滞在し、投票日に投票できない人は、選挙管理委員会に請求していただければ、滞在先へ投票用紙を送付しますので、その投票用紙を滞在先の選挙管理委員会に持参すれば投票できます。

今回、公職選挙法の改正で五月十三日執行予定の八幡市長選挙から、選挙管理委員会が請求者に不在者投票用紙を送付するのが告示日の翌日の一日前にできるようになりましたが、選挙に滞在される方については郵送日数を要します。請求は早めにしてください。

なお、投票は告示日以降でないとできません。

ふるさとの文化財をたずねて…

まちを知る会 文化財コース参加者募集

■とき 5月26日（土）午前9時～午後4時（雨天中止） ■募集人数 50人（先着順） ■申込締切 定員になり次第 ■申込方法 電話受付（☎983—1111内線310・秘書広報課） ■見学先 市内文化財（石清水八幡宮・善法律寺・正法寺・松花堂など） ■その他 当日弁当持参。詳しくは参加者に別途案内します。参加費は無料。前回参加者はご遠慮ください。

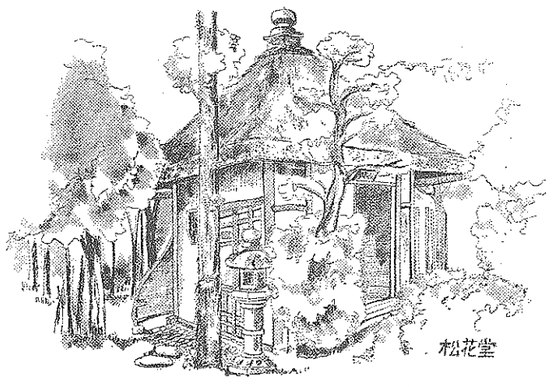

松花堂

マイクロバスでまちの文化財を案内します

船頭さん募集中

◆昨年8月に再開された「岩田の渡し」は、ふるさと八幡の観光名勝地として、また市民の憩いの場として利用されています◆しかし、船頭さんの後継者がなく、岩田の渡しは、今、ピンチに立たされています◆市では、市民の安らぎの場を確保するため、船頭さん（7人乗り和船）を探しています◆船頭さんの経験のある方、ぜひご協力をお願します。

お問い合わせ
道路河川課・シルバー人材センター
☎ 983—1111

テレビ広報 TV わがまち やわた

5月

市では、テレビによる市政等の紹介を毎月第2土曜日の午前10時15分から10時30分までと第3土曜日の午後5時から5時15分までの2回放映しています。5月の放映は12日と19日です。チャンネルをU34またはU43に合わせてください。

八幡市長選挙

告示 5月6日

投票 5月13日

八幡市長の任期満了に伴う選挙が5月6日告示、5月13日投票の日程で行われます。暮らしよいまちをつくるため、与えられた権利を放棄することなく、清い一票を投じましょう。

八幡市長選挙は市内20カ所に投票所を開設して執行されます。投票時間は午前7時から午後6時までですので、時間に遅れないよう、また投票所入場整理券に記載されたあなたの投票所をよく確かめ、投票に出かけましょう。

入場整理券を

選挙管理委員会では、投票事務の円滑化をはかるため、あらかじめ、市長選挙の有権者に「投票所入場整理券」をお届けしています。

不在者投票は

選挙権がありながら、なんらかの理由で投票日に投票できない人は「不在者投票制度」をご利用ください。利用できるのは、次に該当する場合です。

①投票区の区域外に職務や業務につく場合　②やむをえない理由で市外へ旅行または滞在する場合　③病気けがで入院または老人ホームに入所している場合（病院または施設長に申し出ると、入院・入所先からの請求で投票用紙を送付しますので、その施設で投票することができます）

【投票は】　不在者投票ができるのは、告示の日（5月6日）から投票日の前日（5月12日）までで時間は午前8時30分から午後5時までの間です。（土曜・日曜日もできます）

【手続き】　前掲の③の場合を除き、不在者投票期間内に八幡市選挙管理委員会事務局（市役所一階北側西出入口）で、宣誓用紙に理由を記載し、署名押印をして投票用紙の交付を受けてください。投票は、その場でしていただくことになります。この場合「投票所入場整理券」が届かないことがありますので、選挙管理委員会で選挙人名簿への登録の有無を確認し、投票所で入場整理券の交付を受けてください。

市域内での住所変更

投票所をお間違えなく

八幡市内のなかで住所変更（転居）された場合は、その転居の届出日によって投票所が異なります。

【今年3月31日までに提出】　新しい住所地の投票所で投票していただくことになります。

【今年4月1日以降に提出】　転居前の住所で選挙人名簿が作成されていますので旧住所地で投票していただくことになります。この場合「投票所入場整理券」が届かないことがありますので、選挙管理委員会に請求してください。

★投票できない場合も　入場整理券が届けられても、選挙当日までに市外へ転出された場合は、選挙権がなくなるため、投票することができません。

★手続きは早めに　請求受付日は投票日の4日前（5月9日）ですが手続に日数がかかりますので早めに市選挙管理委員会に請求してください。

郵便での投票

在宅の身体障害者のみなさんに選挙権行使の道を開くため、不在者投票の特例として「郵便による投票制度」があります。これで投票できるのは次に掲げる人です。

【身体障害者手帳の所有者】　①両下肢、体幹に障害のある人で、その障害の程度が特別項症から第二項症までの場合　②心臓、じん臓、呼吸器に障害のある人でその障害の程度が特別項症から第三項症までの場合　③前掲の①と②の障害のあるひと

【戦傷病者手帳の所有者】　①両下肢、または体幹に障害のある人で、その障害の程度が特別項症から第二項症までの場合　②心臓、じん臓、呼吸器に障害のある人でその障害の程度が特別項症から第三項症までの場合　③前掲の①または②の障害と同程度と認められる場合

【今年3月31日までに提出】　新しい住所地の投票所で投票していただくことになります。

【今年4月1日以降に提出】　転居前の住所で選挙人名簿が作成されていますので旧住所地で投票していただくことになります。この場合「投票所入場整理券」が届かないことがありますので、選挙管理委員会で選挙人名簿への登録の有無を確認し、投票所で入場整理券の交付を受けてください。

点字投票や代理投票もできます

投票のとき、目の不自由な人は「点字」による投票ができます。また、候補者の名前を自分で記載できない人の場合は、投票所の事務従事者が投票者本人から直接お聞きして、投票者の代りに候補者の名前を投票用紙に記載する「代理投票」という制度があります。秘密は固く厳守しますので、このような場合は、投票所の係員にお気軽に申し出てください。

投票区	区域	投票所名
1	一区（一部）	志水公民館
2	二区	二区公会堂
3	三区（一部）	山柴公民館
4	四区（一部）	橋本公民館
5	五区	五区公会堂
6	六区	南ケ丘老人の家
7	上区	上区公会堂
8	中区	都々城市民センター
9	下区	都隅保館
10	内里区	内里区公会堂
11	戸津区	戸津中央会館所
12	美濃山区（一部）	美濃山区公会堂
13	長町・樋ノ口・高原	長町投票所（堀池宅）
14	男山（金振・竹園・香呂）	八幡第二小学校体育館
15	男山（石城・弓岡）	男山第二中学校体育館
16	男山（八望・泉）	中央センター業会所
17	男山（美桜・長沢・笹谷・雄徳・指月）	男山第三中学校体育館
18	四区（一部）	橋本小学校体育館
19	三区（一部）	くすのき保育園
20	男山（吉井・松里）八幡（長谷・柿ケ谷・南山・福禄谷・備前・中ノ山・安居・塚・水垣）美濃山口の一部）	八幡第四小学校体育館

あなたの投票所はここです

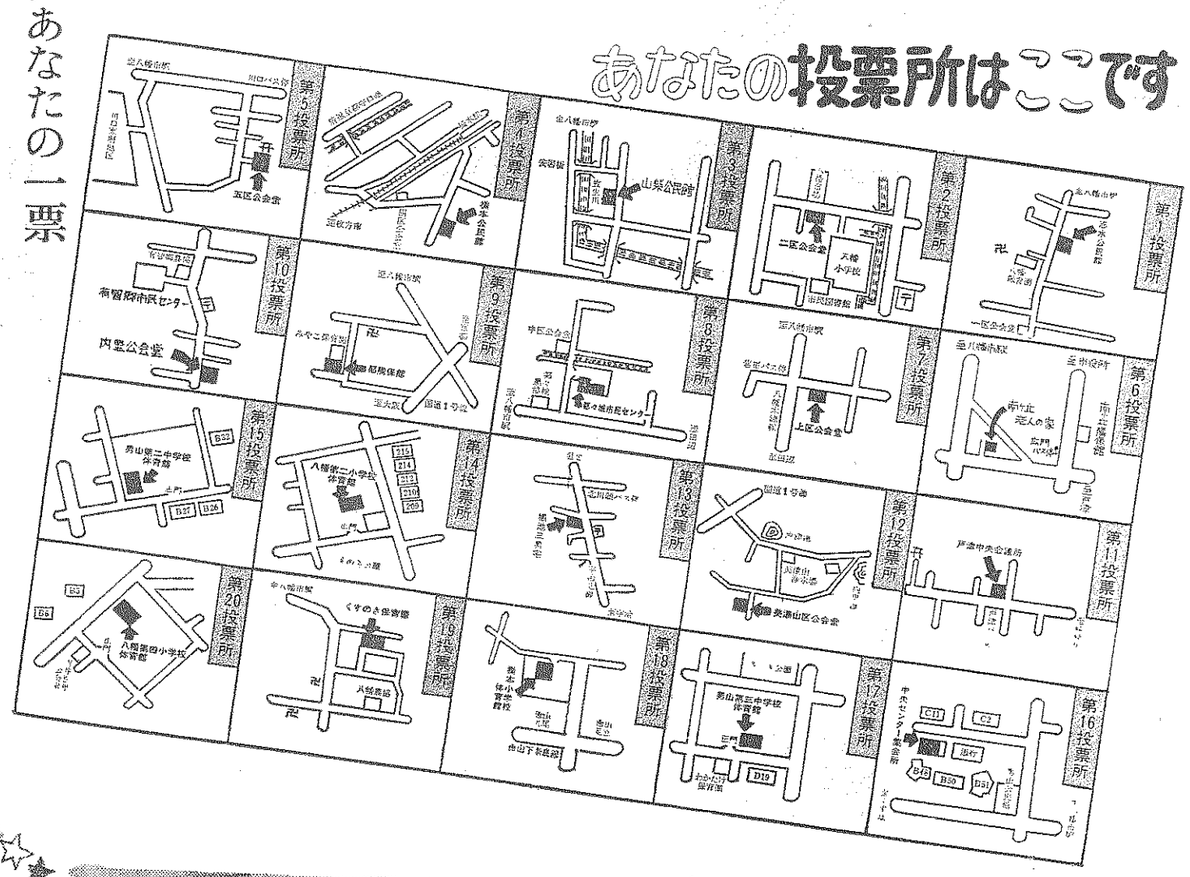

市民の総意に基づいて制定された市民憲章（市役所前の市民憲章板）

わがまちの指針 市民憲章制定15周年

あなたは 実践していますか

私たちのまちが、誇れるもののひとつに「市民憲章」があります。それは、他によく見うけられる「……しましょう」と、自らが実践することを市民のみならず、行政にも義務づけている「……します」という努力目標的表現ではなく、「……します」と、自らが実践することを市民のみならず、行政にて定められており、今年で満十五年になります。この市民憲章が市民の総意に基づいをもう一度みなさんと振り返りながら、住みよいふるさとをめざして、ひとりひとりが憲章の実践に取り組みましょう。

住民憲章（現市民憲章）は、昭和四十二年から始まった憲法記念の中心行事「住民の集い」を意義あるものにしようとする運動がきっかけで制定の機運が高まり、同年十月、住民憲章制定準備委員会が結成され、一般住民・各種団体代表ら百十二人で準備が進められました。

また、すでに三月には「時間先守る町」の憲章が町議会で出され、住民の総意にもとづく自治体のあり方が明確にされようとしていました。

全住民の総意を憲章に盛り込む

そして、同年十二月、全市民のなかから無作為で選んだ千人と町内三小学校の六年生、中学二・三年生七百六十人を対象にアンケート調査を実施し、また町内十二地区で住民憲章制定のための住民のつどいを開き、提案・意見などを四部会に仕分けして憲章の順序に盛り込む作業が行われました。当時の広報紙には住民のつどいの参加者は延べ三百人を超え、同つどいやハガキによるアンケート、小・中学生から寄せられた意見や要望は千人目にのぼったと報じています。

昭和四十四年五月、制定準備会議で決定した住民憲章は、町議会臨時議会で承認され、同月十八日、憲法施行二十二周年記念の催しで発表、制定をみました。

この憲章制定に際して、町長は、特にこの憲章が持つ大きな意義は、「住民ひとりひとりの望ましい生活のありかた、諸手、福祉、都市づくり、行政運営の指針であり、また、住民憲章制定の精神は、これを具体化するための諸施策や行政運営の柱としてこれを自らが実践することを誓約するとともに、町（行政）がめざすべき道を明らかにしており、はいえ、八幡が自らの選択で大きく町へ発展する時期でした。しかし、物質的発展と住宅開発による急激な流入人口の増加は精神的な変化・発展を阻害する恐れにしがちですが、その意味でも住民憲章の制定の意義は大きいものでした。

事業に対する夢や人口増による都市化は年を追って拡大再生産されていきますが、その拡大への膨張が止んだとき、何を基礎に新たな都市への発展を考えるか、その価値基準の変化に耐える指針はあるか――。

国としての指針が憲法にあるなら、市民憲章はまさに市民の憲法であるといえます。（八幡誌発三巻から引用）

昭和44年5月、住民センター（現八幡市民センター）で開かれた市民憲章制定記念住民のつどい

各地域で憲章を実践する人びと

住民憲章は、昭和五十二年十一月一日、市制施行に伴い「八幡市市民憲章」と改称され、また、制定当時一万三千人だった人口は、十五年目を迎えた今では七万人を超えるに至りました。しかし、憲章の精神は、この間も脈々に受け継がれています。

なかでも、きれいなまちをめざして、河川やバス停の清掃をされている人や、あたたかい社会をめざして、ボランティア活動をしている人など、それぞれの地域で憲章実践のリーダーシップをとっている人が多くみられます。この輪は、着実に広がりをみせ、八幡市民の憲法」として、その位置をゆるぎないものにしています。

八幡市市民憲章

わたくしたちは　美しい自然と古い歴史にめぐまれ　力づよく前進する八幡の市民であることに自覚と誇りをもちます。

わたくしたちは　きょうのくらしを守り　あすのしあわせを築くため　わたくしたちのめざす姿とまちのすすむべき道を明らかにします

わたくしたちは　この憲章が市民の総意にもとづき定められたことをよろこび　わたくしたちの名誉にかけて　これを守ります

本　文

ゆたかなくらしをめざして　楽しく働きます

★心とからだをきたえ　健康を守る
★むだのない　うるおいのある生活をする
★働くことに誇りをもち　仕事をたいせつにする
★職場の環境をよくし　働く人の立場を守る
★産業をそだて　くらしをゆたかにする

きれいなまちをめざして　手をつなぎます

★自然を愛し　花や緑をそだてる
★澄んだ大気と清らかな水を守る
★ごみや汚物のないまちにする
★みんなの施設を大事にする
★くらしのきまりを尊ぶ

あたたかい社会をめざして　ともに助け合います

★人権を尊び　あたたかく人とまじわる
★ことばと行いに責任をもつ
★としよりとこどもをたいせつにする
★からだのわるい人やめぐまれない人をはげます
★力をもちよってたがいに助け合う

すみよい都市をめざして　力を合わせます

★くらしをもとにして　つねにあすのまちを考える
★つくる場　すまいの場　まなぶ場　いこいの場をととのえる
★まとまりのある快適なまちをつくる
★ゆたかなまちを築き　くらしの願いにこたえる
★災害を防ぎ　公害を除き　交通の安全をはかる

平和なふるさとをめざして　たがいを高めます

★話し合う場をすすんでつくる
★よい環境をつくり　青少年を正しくそだてる
★つねにくらしをみつめ　すすんで自治に参加する
★いっさいの暴力を認めず　平和をつらぬく
★ふるさとの歴史にまなび　新しい文化をひらく

京都国体 マスコットを募集

国体府準備委員会では、第43回国民体育大会の開催をより身近かなものとするため、みんなが親しめる「京都国体」のマスコットデザインを次のとおり募集します。

■応募資格　個人、グループ、団体、企業など特に制限をしない
■作図上のねらい　▷明るくて親しみがあるもの▷「京都国体」及び京都のイメージに合うもの
■応募方法　▷用紙はB5判（18cm×26cm）の白紙を用い、1枚につき1点とする▷使用する色数は5色以内とする▷何点応募してもよいが自作未発表のものに限る▷図案の裏面に図案説明と住所、氏名（企業名、グループ名等）を記入する▷作品は折り曲げないように送付する
■応募締切　昭和59年6月30日
■審査　第43回国体京都府準備委員会「マスコット制定委員会」が行う
■ほう賞　▷最優秀作1点＝賞状と賞金10万円▷佳作数点＝賞状と記念品
■その他　▷最優秀作品をこの大会のマスコットとして使用するか、この場合補作することがある▷入選作品の著作権は、第43回国民体育大会京都府準備委員会に帰属する
■発表　昭和59年8月中旬（予定）本人に通知するほか、新聞、府広報紙等で発表

◆応募先及びお問い合わせ　〒604　京都市中京区烏丸二条上ル蒔絵屋町273番地　第43回国民体育大会京都府準備委員会事務局　☎ 255—3143（代表）

市税の納付は口座振替で

市税の納付は「振替納税制度」をご利用ください。この制度を利用すると、納税のため、わざわざ出かける必要もなく、仕事で忙しい人や留守がちの人には特に便利です。また、納期内の納税を忘れて延滞金や督促手数料など、余分に納めることもありません。

手続きは簡単

市役所市民税課、または市内及びくすのきの金融機関の窓口に備え付けの「口座振替納付申込書」に記入し、印鑑（預金通帳と同一のもの）をなつ印するだけです。一度の申し込みで、毎年継続できます。

振替納税できる市税
市・府民税（普通徴収分）
固定資産税
都市計画税
国民健康保険税
軽自動車税

お問い合わせ　市民税課 ☎ 983—1111

赤痢・食中毒発生の季節

気温が高くなってくると、赤痢や食中毒が発生しやすくなります。昨年の赤痢の集団発生も、ちょうどこの時期でした。これらは、ちょっとした心がけで予防できるものです。快適な生活を送るため、みんなで次のことに注意しましょう。

赤痢・食中毒予防の八カ条

〈一〉手洗いの励行　特に調理前、食前、用便後には石けんを用い、ため水ではなく、水道水を流しながら手を洗いましょう。
〈二〉食べ物の加熱　食べ物は必ず加熱し、調理後はすぐに食べましょう。生ものは、できるだけひかえるように。
〈三〉冷蔵庫を過信しない　食品の保存には冷蔵庫を用い、五度以下で保存するようにしましょう。また、冷蔵庫を過信するのはいけません。
〈四〉清潔第一に　調理室は清潔に保ち、まな板、ふきん、包丁などもよく洗って日光消毒しましょう。
〈五〉〝おもちゃ〟も　「ふとん」「おもちゃ」も日光消毒しましょう。
〈六〉調理するお母さんは　指に化膿しているキズがある場合は、できるだけ調理をやめましょう。やむを得ないときは指サックをしましょう
〈七〉害虫の駆除を　ハエ、ゴキブリ、ネズミを退治しましょう
〈八〉疲れをあすに残さない　暴飲、暴食をさけ、疲れを翌日に残さないようにしましょう

発熱・下痢・腹痛のあるとき早めに医師の診察を

社会人軟式野球 参加チーム募集

第7回体振会長杯争奪戦

■対象者　市内事業所等の勤労者でつくるチーム　■申込受付　5月12日（土）午後7時30分から男山公民館で受付　■抽選会　5月26日（土）午後7時30分から男山公民館で　■開会式　6月3日（日）くすのき公園グランド　■参加料　5000円　■お問い合わせ　社会教育課（☎983—1111）

志水廃寺跡西隣にある中ノ山墓地の南斜面から同寺の瓦を焼いたと思われる窯跡二基が発見されている

やわた散策

奈良時代前期の古代寺院跡

—49—

志水廃寺跡

松花堂庭園の南側に広がる田園と、今は新しい住宅街となっている所から、七年前に古代寺院跡が発掘された。同地域一帯は志水（しみず）とよばれているところからこの遺跡は「志水廃寺跡」と名付けられた。市内には他に西山廃寺（足立寺）・美濃山廃寺がありいずれも七世紀後半に建立されたものと推定されている。さらに共通していえることは、高低差はあるものの、男山丘陵に位置し、古代山陰道に接して建てられていたことである。また、建立した氏族の名は不明であるが重要な交通路に位置していることからも、かなりの実力者の氏寺であったと思われる。

志水廃寺跡発掘調査の結果、一辺が百数四方の築壇をもつ寺跡であり、金堂あるいは講堂と思われる瓦積み基壇の建物が北面して建てられていたことがわかった。多数に出土した古瓦の中には直径が十七㌢で、口を大きくあけて上下四本の牙を出し、火炎を吹き出している鬼瓦（鬼面文軒丸瓦＝高句麗系）がみつかっている。こうした遺物から、寺は平安時代前期頃に廃絶したと思われる。急激な宅地開発によって、寺域と思われる所はすでに住宅が建ち、廃寺の正確な規模・伽藍配置などは解明されずに終わった。

千年の眠りから醒めた寺ではあったが、その全貌を知られることなく、再び大地の下に埋没してしまった

ふだん何気なく乗っているミニバイク、仕業点検の手順を二輪普及協会の指導員から学ぶ参加されたみなさん

正しい姿勢で正しい運転を

ミニバイク実技講習会

スラローム実技訓練は以外とむつかしく、繊重なハンドル操作が要求されます

「ちょっとそこまで買い物に……」と、手軽に乗れるミニバイク。ところであなたは、ミニバイクを運転中にヒヤッとしたことはありませんか。未然に事故を防ぐため「ミニバイク実技講習会」が四月十四日、八幡東小学校グラウンドで開催されました。

八幡市交通安全都市推進協議会（小島光男会長）主催の「ミニバイク実技講習会」が、春の全国交通安全運動中の四月十四日、八幡東小学校グラウンドで、九人の主婦のみなさんが参加して開かれました。

最近、簡単に免許が取得でき便利な乗り物としてミニバイクが増加しています。その反面、ミニバイクの免許は学科だけで実技試験がないため、運転技術が未熟な人が多く、昨年だけでも市内で百八件の事故が発生しています。このミニバイクの事故を少しでもなくそうと同講習会が企画されたものです。

簡単な、講習式のあと、二輪普及協会の指導のもと、ガソリン、オイル、空気圧、ブレーキ、チェーンなどの仕業点検を学びました。つづいてエンジンをかけてからの仕業点検、正しい乗車姿勢の説明のあと、実技講習にチャレンジ。

会場には、白線で描かれたコースを、つぎつぎと試走しました。特に交差点での走り方については、指導員からきびしく注意がされていました。また、一本橋（幅三十㌢の道）や、スラローム（等間隔に障害物を置きその間を走る）のコースも設けられ、参加者は慎重な面もちでハンドル操作を繰り返していました。

◇　◇　◇

そこで、ミニバイクの「安全な乗り方」をもう一度チェックしてみましょう。

交差点では一時停止を

交差点では一時停止をして安全を確認しましょう

昨年市内で、五百六十九件の事故が発生しましたが、そのうち一九%がミニバイクの事故で、約四割が交差点で起きています。

法定速度を厳守しよう

運転の基本は法定速度を守ることです。

つまり路肩には意外な"落とし穴"があります。砂利や水たまり、くぼみなどがそれで、スピードを出しすぎているとスリップの原因になるなど、ハンドル操作を誤るもとにはなります。ミニバイクを運転するときは、法定速度の30㌔を守り、安全走行に心がけましょう。

ヘルメットをかぶろう

ミニバイクによる死亡事故の七〇%以上は、頭部損傷が原因です。頭部を事故から守るためにも、ヘルメットJIS（ジス）マークやS（安全）マークのついたものをかぶり、あごひもをきちんと締めましょう。

自賠責保険必ず加入を

ミニバイクは自動車同様に、自賠責保険の加入が義務づけられています。

無保険で走ると、六カ月以下の懲役または五万円以下の罰金さらに運転免許の違反点数は六点となり、免許停止処分になります。

正しい運転技術を取得

ミニバイクを安全に運転するためには、正しい乗車姿勢とバランスのとり方、正しい止まり方、カーブでの安全な走り方など基本的な運転テクニックを身につけることが大切です。

市婦人セーフティクラブが結成

市内のお母さんたちを対象にした八幡市婦人セーフティクラブが結成され、四月十九日、消防庁舎で発会式が行われました。市では、今日まで子供や年寄りの交通安全教育を進めてきましたが、"地域の交通安全は家庭から"をスローガンに、今年度から家庭の中心であるお母さんたちに、交通安全の意識を高め、家庭で交通安全運動を開いてもらおう——と、クラブの結成になったものです。

セーフティクラブは、市交通安全都市推進協議会婦人会員十八人と、市交通安全指導員十九人の計三十七人がメンバーとなり、隔数月の第二木曜日に年間六回開催されます。

発会式には、お母さん二十四人が出席。婦交さんから「いまなぜ、家庭で交通安全教育なのか」の講話を聞いたあと、最近多く発生している事故の事例説明等が行われました。最後に出席者全員で、交通安全作業の指導を受けました。

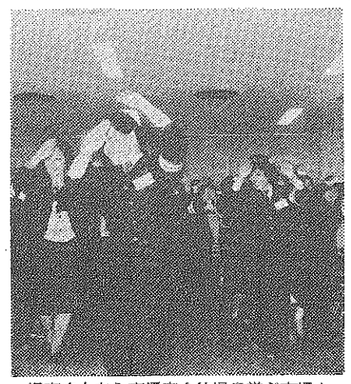

婦交さんから交通安全体操を学ぶ市婦人セーフティクラブのお母さんたち

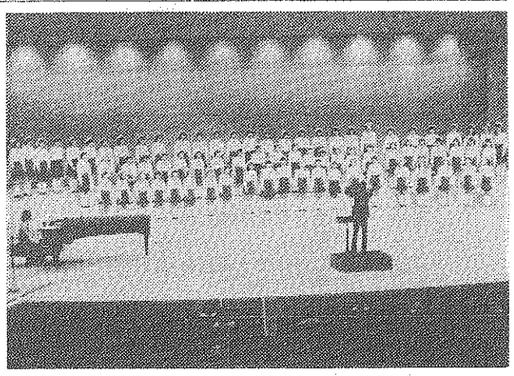

美しいハーモニーで文化センター大ホールの聴衆をうっとりさせた八幡市少年少女合唱団のスプリングコンサート

美しいハーモニーに魅了

スプリングコンサート

市内の小、中学生で結成している八幡市少年少女合唱団の西川二十一日午後一時三十分から文化センター大ホールで、五回目の定期演奏会となるスプリングコンサートが開かれました。

第一部の曲目は、阪口文彦氏の作曲による「八幡賛歌」から始まり、グノーの「アベ・マリア」、モーツァルトの「アヴェ・ベリアア」、子供のための合唱組曲「チコタン」など九曲を披露しました。また途中では、観客を交えて、会場内で聴衆と一緒に歌うための「もしも明日が」を合唱するなど、聴衆と一体となったコンサートになりました。

このほか、茨野市少年少女合唱団がベートーベンの「よろこびの歌」など四曲を合唱する友情出演がありました。

第二部では、八幡市民オーケストラが賛助出演され花を添えました。そして出席者全員の合同演奏で締めくくりました。

大ホールにつめかけた約千人の聴衆は美しいハーモニーに酔しみない拍手を送っておられました。

同合唱団は、五十三年十月に結成され満六年が過ぎ、結成と同時に入団した第一期生四人がコンサートのあと修了式で表彰されました。

ひとり暮らし老人に給食を

給食会を開催

ひとり暮らしのお年寄りを対象に、給食サービスを計画している市社会福祉協議会ボランティアバンクは、四月十七日、男山会民館で給食ボランティアの勉強会を開きました。

市の七十歳以上のひとり暮らし老人は百七十人で、毎日の食事の仕度は面倒で、どうしてもインスタント食品に頼っているのが実情です。このため栄養面でのバランスも悪いため、温かい手づくりの食事を自宅まで届ける給食サービスが検討しています。

この日の勉強会は、二月二十六日の対象者を招いた試食会をうけて、塩やカロリー、味付けなど、二十五食分の給食を作って実習しました。栄養数値に通っている人十五人、ボランティアの主婦七人、計二十二人のみなさんが参加して午前十時から始められました。

そのあと参加者全員で試食をして、意見交換しました。カロリーや塩、味付については満足のいく結果とはなりました。

しかし、調理時間については、作る量によって異なりますが、まだまだ人手不足の状況で、市社協では、ひきつづき赤ランティアを募っています。また、配布は民生児童委員の方々にお願いすることから、早期に開設できるよう関係者と協議を進めていくことにしています。

持ち寄った花で「生花教室」

都々城老人クラブ

「生花教室」が都々城市民センターで月三回（水曜日）午後一時から三時まで開かれています。教室に参加されている人は六十歳から最高八十三歳までの都々城老人会のおばあさんたち十五人。

老人会で、ゲートボール、詰将棋などのほかに、生花をもちたいという声が高まり、今年の一月から開催されています。

指導されているのは、上津屋に住まいの米生流師範、佐藤朗峰斉一月さんと、同じく小瀧明峰青鷹月さん。お二人ともパリやロンドンなどヨーロッパ五カ国を訪問し、生花を指導された日本を代表する華道の師範。

用いる花は一部を購入していますが、ほとんどは近くの堤防や河原、自宅に咲いている花を持ち寄っています。

参加されているみなさんは、華道は、"バランスに始まりバランスに終る"と言われるように、バランスを上手に生けられるようになるまで続けたいと「生華命練習されていました。

プレゼント

学校で使ってください——と市老人クラブ連合会（永谷正三郎会長）で縫いあげた三千枚のそろきんが、四月五日、教育委員会に贈られました。

同連合会婦人部では、春仕事の一環として毎年そろきん作りに取り組んでやり、今年も千八百人の部員が一人二枚以上を目標にせっせと縫いあげたものです。

かわいい孫たちのために、少しでもきれいな環境で気持ちよく勉強してくれたら——という願いが込められたそろきんが、ていねいに、しかも丈夫に縫われたものばかりです。

そろきんを受けた佐々教育長は、「真心のこもった贈り物に感謝します」と、謝辞をのべました。市教育委員会では、さっそく市内の小、中学校十二校にプレゼントを配布しました。

ありがとうございました。

お花を生けていると心がなごむ……というおばあさんたち（都々都市民センターで）

市物価モニター価格調査の結果報告（4月分）

※前月比の△印は、値下り表示（単位：円）

品目	規格容量	高値	安値	平均値	前月比	市外平均値
即席ラーメン	100g袋入り	72	65	70	0	67
マヨネーズ	300gポリ容器入り	220	195	214	△ 2	214
ケチャップ	300gポリ容器入り	218	195	212	△ 1	212
サラダ油	1650gビン入り	638	490	565	49	532
白砂糖	1Kg袋入り	268	218	250	△ 8	260
みそ	1Kg袋入り	338	285	313	△ 2	253
インスタントコーヒー	150gビン入り	978	798	942	△ 2	940
牛乳	1ℓ紙パック入り	230	158	203	△ 9	192
バター	225g箱入り	400	368	381	5	367
小麦粉	1Kg袋入り	230	155	198	△ 13	187
醤油	1ℓ濃口ポリ容器入り	288	198	254	△ 5	245
鶏卵	Mサイズ10個パック入り	240	175	209	△ 24	205
キャベツ	1Kg	490	198	315	51	288
タマネギ	1Kg	520	220	354	68	363
ジャガイモ	1Kg	580	200	333	91	325
洗濯用合成洗剤	2.65Kg箱入り（無リン）	910	900	909	0	910
台所用洗剤	380mlポリ容器入り 中性洗剤液	180	165	167	0	165
ガソリン	レギューラー1ℓ現金売	145	142	143	0	
軽油	1ℓ掛売り	107	103	105	△ 2	
灯油 持帰り	18ℓカン入り	1,530	1,400	1,463	△ 28	
灯油 配達料込み		1,530	1,450	1,487	△ 6	

調査の分析

四月の八幡市消費物価は上表のように小幅ながら一月以限続合で値上りが続いています

四月の上昇率は1・8%でした。やはり、野菜類の値上りによるもので、前年比では0・6%の上昇でした。

市内と市外の平均値での比較は十七品目中、白砂糖、たまねぎ、洗濯用合成洗剤の三品目が市内安、マヨネーズ、ケチャップが同価格でした。

対前月比で価格変動の大きい品目（ ）内市外

▼値上り品　じゃがいも37・6%（45・7%）たまねぎ33・8%（22・2%）

▼値下り品　鶏卵10・3%（12・8%）（それ24・9%）

▼横ばい　即席ラーメン、洗濯用合成洗剤、ガソリン（ケチャップ、インスタントコーヒー）

かしこい消費者

健康食品に対して何を期待しますか

効果はわからないと半数近い人が回答

健康食品を考える PART2

一健康食品とは何なのか、健康食品に何を期待しているのかテレビや雑誌の宣伝も激しく、食品メーカーだけではなく化粧品や化学品メーカーも多くの健康志向商品を製造・販売しています。

ところが「健康食品」という言葉で考えられている商品は人さまざまで、はちみつやレモンと考えている人もいれば、ビタミンCや青汁と思っている人、クロレラやローヤルゼリーのようなものだけを健康食品だと思っている人もいます。

ここで昭和五十八年八月に厚生消費者課が実施した「健康食品に対してどのようなイメージをもっているのか」を主婦にアンケート調査の結果を掲載することで、私たち消費者が健康食品をどうとらえているかを考えてみたいと思います。

図I　健康食品と聞いて何を期待さみますか

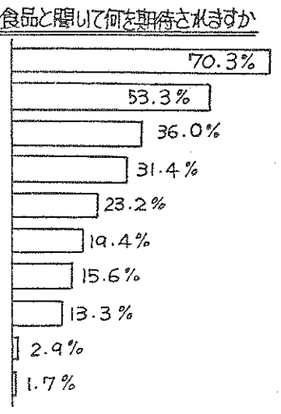

表I　購入した理由

健康の維持・増進	(42.2%)
栄養素の不足が心配	(11.5%)
体質改善	(10.0%)
勧められて何となく	(9.4%)
成人病に対する不安	(6.3%)
興味があるから	(6.2%)
食べると安心	(3.3%)
西洋医学への不信	(2.2%)

健康食品とは、利用方法で薬品として指定されているものを「健康食品」としてあげている人もそう、薬を食べ物（健康食品は本来、食べ物そのものの）の区別がつかなくなっている点があります。

この様に健康食品を私たち消費者はどのように利用していったらよいのか、問題は山積しています。

◇　◇　◇

毎日の暮らしの中でおきる商品やこの記事に関する相談は、市民部市民課消費生活相談室（☎九八二一一一内線二五六）へお気軽にお問い合わせください。

火災・救急統計

59／1～3累計	58／1～3累計
救急件数 278件	328件
搬送人員 290人	359人
火災件数 9件	17件

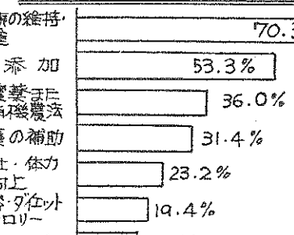

おめでとうございます

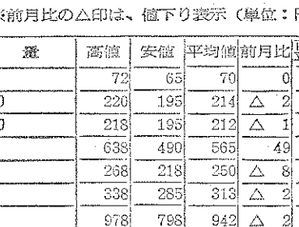

昭和59年3月届出分

区	本人	届出人
男山笹谷	齋藤　智史	清　豊
男山矢崎	潔子	
五区中村	拓哉	雅博
男山徳永	綾子	新一
内里区大村真由香		隆徳
二区楠	結	好晴
男山千阪都史美		寛史
一区北本	忠義	和美
男山田中	佑紀	満男
竹園香呂	学	寛
石城弓岡	大輝	憲周
二区奥野	那美	千里
四区小林	真弓	勝彦
四区渡邊	修二	勇
五区杉本	恵	正二
一区堀江	将士	雄司
一区中安	七恵	正剛
四区寺阪	貴也	遠
男山酒井	孝子	隆史
一区関本	祐希	厚
吉井松里	真智美子	傳
六区村上	健剛	信義
男山笹谷	真由美	正門
石城弓岡	典子	昌孝
男山笹谷	永瀬由香理	弘之
二区上田	行真	正人
男山北川	香也	正三
竹園香呂	山口	喬
石城弓岡	大西	英
竹園香呂	山下	知也
一区可倉	孝子	晴大
三区山田	悠生	正光
男山笹谷	市丸	裕晃
竹園香呂	竹市	文子
男山笹谷	大井	彩子
男山笹谷	久米	敬夫
五区川上	祥平	孝之
石城弓岡	北前	隆行
四区本下	良子	恒則
竹園香呂	中井	康介
竹園香呂	田中	清悟
竹園香呂	塚本知佳子	浦也
男山笹谷	青山	亮一
男山笹谷	成瀬	聡
男山笹谷	折口智加泉	顕
男山笹谷	小新	寛弓
男山笹谷	前川	祥
二区高末	彩	何男
男山笹谷	機本	園哉
三区多田	都	宗男
三区男山	一行	昭義
六区丸岡栗太郎		寛二
一区増尾	時史	寛一
六区森本	振加	一也
二区岩村	慶	一敏
石城弓岡	北風	綱子
石城弓岡	瀬田	早紀

区	本人	届出人
二区尾滝	寛隆	安男
吉井松里	石原	千裕
六区田中	友広	信次郎
四区魚谷	孝志	喜三
六区長谷川ちえ		寛人
竹園香呂	賛田	紀子
男山笹谷	七尾	千尚
竹園香呂	大隅	千寿
三区太村	理恵	宣章
三区桑田	律子	健二
金振区川本	恵	誠二
四区三橋	幸子	憲雄
竹園香呂	中野	良美
竹園香呂	岡島	芳樹
竹園香呂	竹市	好子衣
六区小川	隆史	隆司
四区門永	祥次郎	徹夫
四区里島	梢	明
男山笹谷	勝江	美之
一区福島	勝江	慶治
四区池上	聡	一加生
三区木下	将利	昇
二区金子	智昭	鹿
三区寺本	愛	隆司
一区小林	健人	福雪
六区山田	重那	一彦
一区伊瀬	千明	逸朗
三区片桐	彩	晨
石城弓岡	永井友美子	英朗
四区鶴岡	秀希	隆司
男山笹谷	信仁	紀生
男山笹谷	菱谷	尊子
男山笹谷	長谷川真美	渉
内里区北山	三恵	郁夫
男山笹谷	清谷	一代
四区鶴岡	多聞	純一
中区善井	康宋	謝大郎
三区若山	裕一	豊
中区西山登美夫		陸一
三区有川千晶		敬夫
竹園香呂	岩崎	真也
竹園香呂	浜田	朝大
四区松永	亜	和士
四区松永	晋	和士
三区中村	雄	豊
内里区池田	哲也	陸一
竹園香呂	橋本	真人
男山笹谷	元浦	佑香
二区山口	俊宗	
六区山岡	利彰	浩也
男山笹谷	辻	朝夫
竹園香呂	上西	宮恵
下区河原隆則史		隆
三区杉村由美子		浄
石城弓岡	栗崎	光敏
男山笹谷	橋本宗那	寛男

区	本人	届出人
三区田井中智区	真崎	孝子
二区林	亜	久野 孝子
一区泰本	清茂	吉川 孝子
竹園香呂	大内	武司
竹園香呂	村田幸正	上津屋さとり
金振区	土居	宏家
男山笹谷	繁本	靖
竹園香呂	藤原	久
男山笹谷	西山	遊
男山笹谷	小見山直樹	二郎
男山笹谷	木野	克純
石城弓岡	丸山	雪三
男山笹谷	山下	忠敏
石城弓岡	栗崎	加菜
男山笹谷	橋本宗那	慶一

区	本人	届出人
美濃山区	藤末	博之
美濃山区	福田	智子
六区内里	一豊	昭則
六区西村	昭人	増山 弥生
二区田尾	治二	中村 政美
上区中野	隆雄	要美
六区北川	昭典	第九百代子
三区坂井	潤蔵	鈴木裕加子
美濃山区	久保田充弘	高岡まさ子
戸津区北村	一夫	雄生 友美子
三区西川	定勝	摩戸 保美
六区藤本	正之	長 由美子
二区中西	隆博	山下つつみ
三区上田	節介	岡本由紀美
三区友成	正明	孝生
一区多賀	豊	昭則
内里区	繁生	利也 井山 里美
男山地区	古川	和弘 関島 智子
中区大谷	貞男	山口 修子
六区山田	一彦	中村 律子
四区福角	隆也	谷口 順美
四区小瀧	康人	天満 宏美
二区芦井	治由	南 雄江
三区松下	敏二	福山 孝子
内里区中西	洋	久田敏子

区	本人	届出人
男山笹谷	田端	孝子
石城弓岡	丸山	雪子
男山笹谷	山下	志後 吉田 広美
石城弓岡	鳳原	雅和 政 孝子
三区	鎌田俊夫	井ノ久保孝子
金振区	田中	則幸 中田 博子
男山笹谷	橋本	孝志 井村 やす子
男山笹谷	新田	英治 茂森 幸代
男山笹谷	新田	浩司 新田 隆子
金振区	北村	浩喜 関美 尚幸
男山笹谷	金振	隆也 古田 順美
一区	酢野	浩一 橋本 公子
石城弓岡	秦	利恵 西脇 育子
男山笹谷	大前内	彰 野口 幸子

5月 MAY カレンダー

1（火）法律相談（13：30～）市役所1階相談室
機能回復指導（14：00～16：00）八寿園
メーデー

2（水）八十八夜

3（木）憲法記念日

4（金）

5（土）こどもの日

6（日）八幡市長選挙告示

7（月）

8（火）家庭児童相談室出張相談（10：00～15：00）男山公民館
世界赤十字デー

9（水）

10（木）心配ごと相談（10：00～16：00）市役所1階相談室（19：00～21：00）南ケ丘隣保館
愛鳥週間（～16日）

11（金）

12（土）テレビ広報「わがまち　やわた」放映（10：15～10：30）KBS京都

13（日）八幡市長選挙投票日
第6回八幡市長杯争奪軟式テニス大会（9：00～）さつき・育習郷市民テニスコート
母の日

14（月）

15（火）法律相談（13：30～）市役所1階相談室
薬祭

16（水）

17（木）世界電気通信記念日

18（金）国際親善（善意）デー

19（土）テレビ広報「わがまち　やわた」再放映（17：00～17：15）KBS京都
機能回復指導（14：00～16：00）八寿園

20（日）

21（月）

22（火）

23（水）

24（木）家庭児童相談室出張相談（10：00～15：00）男山公民館
幼児教育学校（9：30～12：00）橋本公民館

25（金）心配ごと相談（10：00～16：00）市役所1階相談室

26（土）

27（日）第7回八幡市長杯争奪硬式テニス大会（9：00～）さつき、くすのき、育習郷市民テニスコート

28（月）

29（火）

30（水）理事長杯争奪家庭婦人硬式テニス大会（19：30～）育習郷市民テニスコート
幼児教育学級（9：30～12：00）橋本公民館
消費者の日

31（木）

＜今月のことば＞　筍（たけのこ）
竹の子とも書く。食用にされる竹は、一般に孟宗竹、淡竹（はちく）、苦竹（まだけ）、人面竹などである。美濃山の筍は名高く、孟宗竹である。

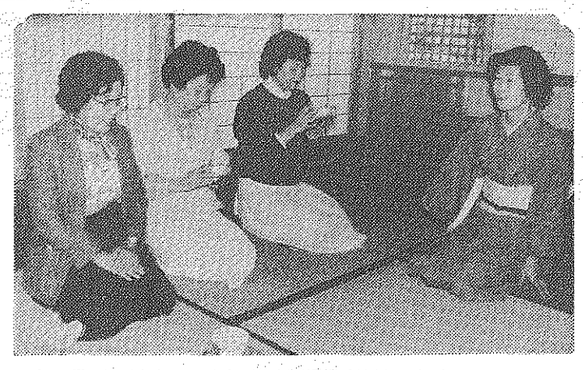

毎日曜日に開かれている市民茶席（写真は4月15日、松花堂竹林で）

お問い合わせ　松花堂　☎981―0010

六月三日の日曜日　松花堂公園を無料開放

緑豊かな都市をつくるため〝緑〟に親しんでいただく六月五日から十一日までの緑化週間にあわせて、各季節市緑化推進行事が全国各地において取り組まれます。

市と桐やわた市民文化事業団では、この行事の一環として多くの市民のみなさんにご利用いただこうと、松花堂公園の無料開放を行います。（茶室などの施設の使用は除きます）

緑が美しい松花堂公園で、家族そろって楽しい一日を過ごされてみてはいかがでしょうか。

【松花堂公園無料開放】
▼開放日　六月三日（日）
▼開園時間　午前九時から午後四時まで。
▼史跡松花堂と遺芳庵の入場時間　午前十時と十一時、午後二時と三時の各四回。それぞれ職員の案内によって見学できます。

★ふだん着のままでご参加を
松花堂市民茶席

市民にお茶をサービスし、松花堂をもっとよく知ってもらおう――と、市内の茶道の先生方が毎月曜日交替で〝市民茶席〟が開かれています。お気軽にご参加ください。
▼期間　六月までの毎日曜日
▼時間　午前九時から午後三時まで随時
▼場所　松花堂行隈茶席
▼費用　一人二百円（菓子付き）

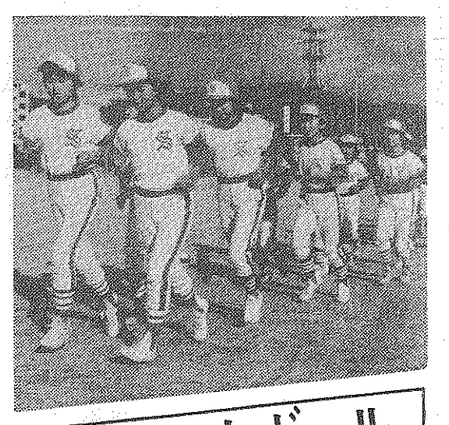

少女ソフトボール新チームを募集

八幡市体育振興会少女ソフトボール連盟では、少女のソフトボール新チームを募集しています。
▶目的　ソフトボールを通じて、市内の地域交流を図り、少女の体力増強と技術向上をめざします。
▶資格　▷指導に責任をもてる人が必ずおられること　▷選手は、小学校4年生から6年生までの少女にかぎります。

お問い合わせ
市役所社会教育課　☎983―1111
古川理事長宅　☎981―0768
北村副理事長宅　☎981―1577

お知らせのページ

募集

郷土史会会員を募集します
社会教育課

市郷土史会では、昭和五十九年度の会員を次のとおり募集します。

入会希望の人は、会費を添えて、市役所社会教育課へお申し込みください。
▼年会費　一人五百円
▼締切日　五月三十一日（木）
▼主な活動内容　本市の歴史を研究・普及し、史跡を保護するため、文化財に関する講演会や見学会などを行なっています。

市政の推進にあなたの声を
市政モニターを募集

市では、市の仕事について、広く市民のみなさんの意見をもとめ、それを市政に反映し、市政の推進を図るため、市政モニター制度を設置しています。

昭和五十九年度市政モニターを次のとおり募集します。
▼主な仕事　マモニター通信で市の仕事について意見を求めること　マモニター会議（年四回）に出席し、意見を述べること
▼応募資格　満二十歳以上で市内在住の人
▼募集人数　二十人
▼任期　昭和五十九年五月から昭和六十年三月まで
▼申込方法　はがきに住所、氏名、年齢、性別、職業、電話番号を記入し、五月十八日（金）までに市役所秘書広報課内　市政モニター係（八幡市八幡園内75）までお送りください。
なお、申し込み多数の場合は、抽選で決定します。
☎お問い合わせ　総務部秘書広報課（☎九八三―一一一一）

お茶の摘み子さん募集中
新緑の茶園で

お茶は市の特産品のひとつで京都に至っては、日本一の農林大臣賞に輝く評価を得ています

お茶の生産農家では、今年もお茶の季節を迎えるにあたり、お茶の摘み子さんを募集しています。あなたも木津川のほとりの新緑をふく茶園で働いてみませんか。
▼働いていただく期間　五月十五日から五月三十一日まで
▼時間　午前九時から午後三時まで
▼申込締切日　五月七日（月）
▼申込要行　都々城農協（☎九八一―二五〇一）または市役所農政課（☎九八三―一一一一）へ。
▼その他　報酬は摘まれた量で支払われます。（目安1日一人当り二百五十円）。送迎は各農家で行いますが、できるだけ四～五人のグループで申し込んでください。また、幼児を保護する託児所もあります。

催し

春季俳句吟行会にあなたも
文化振興会俳句部

八幡市文化振興会俳句部（前川加寿雄部長）では、新緑の美しい石清水八幡宮で、次のとおり俳句吟行会が開催されます。会員及び一般市民の方もお気軽に多数ご参加ください。
▼日時　五月二十日（日）午後一時から
▼吟行場所　石清水八幡宮神苑
▼句会会場　石清水八幡宮研修センター、第五・第六研修室（和室）
▼出句　嘱目句三句を十二時三十分から五十分までの間、ロビーで受け付けます。
▼会費　七百円
▼募集　各自で済ませてください
☎お問い合わせ　前川俳句部長（☎九八一―二六〇三）へ

〝体操教室〟の参加者を募集
市連合婦人会

市連合婦人会では、四月二十一日にオープンした山崎公民館で体操教室が開催されます。運動不足解消に参加してはいかがですか。また、志水公民館、男山公民館でも次のとおり、矢鏡募集をします。奮って応募ください。
▼日時　毎週月曜日　午前十時から十一時まで
▼募集人員　三十人
▼志水公民館
▼日時　毎週水曜日　午前十時から十一時まで
▼募集人員　五人
▼男山公民館
▼日時　毎週土曜日　午前十時三十分から十一時三十分まで
▼募集人員　十五人
▼対象　市内在住の婦人
▼会費　会費月額六百円、入会金千円（保険を含む）
▼申込方法　往復はがきに住所、氏名、電話番号、年齢、希望会場、「体操教室参加希望」と記入して市役所社会教育課（八幡市八幡園内75）まで申し込んでください。
▼締切日　五月十九日（土）まで必着のこと。
☎お問い合わせ　内容等詳しいことは連合婦人会、余米公子さん（☎九八一―二六四一）へ。

その他

同和対策出産給付金を支給
申請はお早めに

同和地区市民の母子保健と福祉の向上図るため八幡市出産給付金を支給します。
▼対象者　市内に住む同和地区市民
▼受給資格　次の①と②を満たしていることが条件となります
①国民健康保険の被保険者、または日雇労働者健康保険の被保険者で出産した人。（ただし、助産施設や生活保護法の医療・出産扶助で出産した人を除きます）
②出産した世帯の生計中心者の前年の所得額が一万六千八百円以下の人。
▼支給額　一新生児につき八万円
▼申請方法　印鑑、国民健康保険証、母子健康手帳を持参して、京都市伏見区鳥丸通東川上ル　第七長谷ビル四階　☎二一一―四五二二）へ。

交通事故の無料相談を開設
弁護士相談日は木曜日

社団法人日本損害保険協会では、交通事故でお困りの人の無料相談を次のとおり開設しています。弁護士や専門の相談員が親身になって相談に応じていただけます。
▼相談時間　平日は午前九時三十分から午後四時四十分まで、土曜日は午前九時三十分から正午まで（ただし第二土曜日は休みです）
▼弁護士相談日　毎週木曜日午後一時から四時まで
▼場所　日本損害保険協会京都自動車保険請求相談センター（京都市下京区烏丸通七条ドル東端小路町　☎二四二―三〇四一）まで、電話でのお問い合わせにもお応えいただけます。

募集

調理師試験が実施されます
昭和59年度第一回

昭和五十九年度第一回調理師試験が次のとおり実施されます
▼日時　六月十日（日）午後一時三十分から三時三十分まで
▼場所　関西文理学院綾羽高校（京都市北区上御霊上江町一二七）
▼願書受付期間　五月二十一日から五月二十五日
▼手数料　三千四百円
▼願書配布　五月七日以降に市役所衛生課まで取りにきてください。

短信

京鹿の子絞り技術指導講座
障害者の人を対象

京鹿の子絞り振興協同組合が、京都障害者自立センターと共催して、障害者の人を対象とした後継者育成と障害者の職場拡大のための絞り染め技術指導講座が開講されます。

参加ご希望の人は、次の要領でお申し込みください。
▼願書提出先及びお問い合わせ　京都府衛生部環境衛生課（☎四五一―八一一一）または、京都府田辺保健所（☎〇七七四六―三―五七四五）へ
▼願書提出先及びお問い合わせ　京都府衛生部環境衛生課（☎四五一―八一一一）または、京都府田辺保健所（☎〇七七四六―三―五七四五）へ
▼募集人員　二十人
▼対象　京都伝統産業会館二階（京都市左京区岡崎成勝寺町、市バス＝岡崎公園前・動物園前または東山二条下車）
▼講座の内容　縫しめ絞り、傘骨絞り、小鼈子絞り、仮縫羽縫い等を中心に絞り工芸から技術・技法の指導をうけます。
期間は週一回、三ヵ月間延十二回（一回二時間）、参加者全員同じテキストを用います。
▼講習の日時　五月九日から七月までの毎水曜日（ただし、五月十六日（水）は吉月（十八日（金）に変更）、いずれも午後一時三十分から午後四時三十分まで
▼費用　受講費用は無料
▼定員　二〇人
▼参加申込　申込書（市役所備付）に記入して、京都市伏見区鳥丸通東入ル（〒604京都市中京区烏丸通夷川上ル　第七長谷ビル四階　☎二一一―四五二二）へ。

福祉あれこれ⑦

【日常生活用具】

在宅の重度心身障害児者（身障手帳一・二級、療育手帳A）や、寝たきりのお年寄り（六十五歳以上）には、日常生活上の障害を軽くするため、様々な器具が給付されます。足や体幹の不自由な人には、浴槽、湯沸器ポータブル便器、床ずれ防止マット、背と足の部分がハンドル操作で傾斜する特殊寝台、尿が自動的に吸引される特殊尿器、手が不自由な人には、温水温風の出る特殊便器、電動タイプ、電動歯ブラシ、目の不自由な人にはテープレコーダー、音で時刻を知らせる音声時計、タイムスイッチ、カナタイプ、点字タイプ、音声、電卓、火を使うことなく調理できる電磁調理器、耳の不自由な人には赤ちゃんの泣き声を光で知らせるサウンドマスター、来客を光で知らせる屋内信号灯、セットした時刻を振動で伝える目覚時計などがあります。

電動歯ブラシ

このほか、児童用訓練いす、児童用訓練ベッド、次災害装置自動消火器、ガス警報器もあります。

今年度からは、盲人用体温計（☎九八三―一一一一内線二二九）へお問い合わせください。
▼募集　京都市障害者リハビリテーションセンター（☎九八三―一一一一内線二二九）へお問い合わせください。
▼締切日　五月十九日（土）まで必着のこと。
☎お問い合わせ　内容等詳しいことは連合婦人会、余米公子さん（☎九八一―二六四一）へ。

保養センターを活用しよう
全国各地に三十七カ所

京都総合病院に、国民年金京都会館「京都エミナース」が四月二十七日オープンしました。このエミナースは、国民年金の加入者、受給者はもとより、どなたでも安い料金で利用できる国民年金総合福祉施設です。
施設の内容　▽総合結婚式場▽宴会場▽多目的ホール　▽レストラン▽グループ旅行　▽ボウリング　▽体育館などのほかに、全国各地に国民年金保養センターが三十七ヵ所あります。健康増進や休養、レクリエーションなどに広く利用していただくための施設で、豊かな自然、静かな環境を備えた慌ただしい勝地の中に設けられており、安い料金で安心して利用できます。家族連れやグループ旅行に活用してください。

いま、市役所保険年金課で利用施設に保養センターのポケットガイドを無料でお渡ししています。ご活用の方は早めにおこしください。
☎お問い合わせ　保険年金課

市民の本棚

【児童図書室】

〈絵本〉
「ずってんてんぐ」
木曽秀夫さく

里の人にとってありがたいかをまもった山のてんぐさんとうとう山をおりることになった。さあ、里では働かなければ食べていけない。いろんな仕事をやってみるのだけれど長い鼻がじゃまになって失敗ばかり。困ってしまったてんぐさん、いいことに気がついた。鼻は長いが短い早い。そこで……。

〈物語〉
「魔女のしかえし」
ナイジェル・ヒントン著　久保田輝男訳

魔法の力に導かれ、中国からやげの大風にのりフィリップ少年が住む森へ来たヒーバーの島は、邪悪な魔女オインに支配されようとしていた。

島を救うため、フィリップはオインの住む城へ忍び込みオインと対決し、ついにその魔力を封じる。オインは去り、フィリップも自分の世界へ帰るのだが……。

ごく普通の少年が魔女との戦いに巻き込まれ、強力な魔力を持つ魔女を倒すまでを巧みに描きあげている。〈中学年以上〉

【成人図書室】

逃走論　スキゾ・キッズの記号論　浅田彰著
女の出発　ハーバード・ビジネス・スクール　斎藤純美著
妻たちの寝つうつしっかりしてや、すんせ！　宮田タマエ著
ホワイト博士の育児書　続　パートン・L・ホワイト
鏡守の森　上田秀雄著
これだけは知っておきたい怖い化粧品1000種　都市問題研究会編
小倉遊亀　画業のうちそと　小倉遊亀著
合羽の風景　別役実著
エキプ・ド・シネマ　蓮見重彦著
新婦　岡田惠和脚本
警察（上）大韓航空機事件　和田恭男著

40からの青春　W・ブレインホルスト著
風の墓跡　ロンメル将軍の実像　上・下　D・アーヴィング著
木の鏡　グルニエ著
赤い風車　ラ・ミュール著
あぶない暗号　A・テイラー著
ハリウッドの殺人　ウォンボー著
閉ざされた扉　夢原慧子著
恋婚　色川武大著
湯きの街　北方謙三著
夢暦　大庭みな子著
夕日に赤い帆　堂原深著
いま、愛そ　阪谷健次郎著
ママに逢逢　宮脇紀子著
女の胸実用　上坂冬子著
或る男の断面　宇野千代著
糸井重里の萬流コピー塾　糸井重里著
アルプス愛と食物に　本田靖春著

【参考図書室】

「新聞集成　昭和史の証言一」　本邦書籍刊
「明治・大正・昭和翻訳文学目録」　国立国会図書館編
「雑」　田中芳夫編

五月二十一日～六月一日　特別整理のため休館します

市民図書館と図書館本館は、特別整理のため五月二十一日から六月一日まで休館・運休します。なおこれに伴い五月八日から二十日までの間、農協組織を二人一組で訪問し、巡回貸出しを行ないます。

図書館の利用案内

◆所在地　八幡高津波11（☎982-7322）
◆開館時間　火・水・木・金＝午前10時～午後7時。土・日＝午前10時～午後5時。
◆休館日　毎週月曜日、祝祭日、毎月最終木曜日、特別整理期間。
◆貸し出し　4冊まで、2週間借りられます。

子育てを失敗しないために

開催予定表

実施日	学習内容
5月24日（木）	子どもの人格は、親子のふれあいでつくられる
5月30日（水）	子どもは、こうして心のうちを伝える　①子どもの心と自由画
6月7日（木）	子どもは、こうして心のうちを伝える　②子どもの心と行動
6月14日（木）	子どもは、こうして心のうちを伝える　③子どもの心とコミュニケーション
6月14日（木）	子どもの心をひらく態動的な聴き方
6月20日（水）	お母さんの中の三つの心
6月28日（木）	親と子のふれあい　①心の分析
7月5日（木）	親と子のふれあい　②心を育てる肯定的なふれあい
7月12日（木）	しつけのコツ
7月19日（木）	親がかわれば子どももかわる

昭和59年度幼児教育学級

子どもの心の表現を正しく理解できていますか？幼児教育学級で、現状の親子関係の問題点をとらえ専門家の講演や助言を得ながら疑問点を解決し、子どもの健全な心の発達をうながす子育ての方法を体得しましょう。

▶開講期間　5月―7月午前9時30分から正午まで（6月14日のみ午後1時から3時30分まで）
▶会場　橋本公民館
▶対象　就学前の子どもをもつ保護者及び希望者
▶定員　先着30人
▶申込方法　往復はがきに住所、氏名、年齢、電話番号、「幼児教育学級希望」と記入し、5月15日までに市役所社会教育課（八幡市八幡園内75）へ申し込んでください
▶講師　平田芳郎氏（人間関係総合研究所長）、他

お問い合わせ　社会教育課　☎983―1111