

市民の理念

- 1 地域社会の主体者として、権利と義務の自覚を深める。
- 2 生活共同体の一員として、積極的に市政に参加する。
- 3 新しい社会の創造をめざして、進歩的行動を強める。
- 4 責任と協力の市民生活を求め、つねに前進をはかる。

発行 八幡市役所
八幡市八幡園内75
TEL (075) 983-1111
編集 市民部広報課

八幡やわた

広報

第177号
54年6月

市の理念

- 1 つねに市民の立場に立って、人間優先の施策を進める。
- 2 改善と創造に徹して、躍動する施策を進める。
- 3 的確な展望に基づいて、未来につなげる施策を進める。
- 4 自治の認識を深めて、市民参加の施策を進める。



働くことの尊さを学ぶ

水面にアメンボが浮き、カエルが顔を出しているたんぼの中へ、手に手に苗を持って威勢よく入る男の子、恐る恐る入る女の子、有都小学校の五年生全員が、先生といっしょに「稲の一生」の実験、観察をしようと、お百姓さんの指導を受けながら田植えをしました。学校教育の一環として、学びとともに働くことの尊さも学んだことでしょう。

市長の日記

八幡市長 山中 末治

「田植え」は、稲作の第一歩である。稲作は、水と土の恵みを受けて育ち、私たちの食糧を支えている。田植えの季節になると、市内各地で田植えの風景がみられる。これは、市民が農業に関心をもち、地域社会の一員として活動していることを示している。私も、市民と一緒に田植えに参加し、農業の大切さを学びたい。

資源有限

水は、私たちの生活に欠かせない貴重な資源である。しかし、水は有限な資源であり、持続的に利用しなければならぬ。市では、節水意識の醸成を図るため、節水の大切さを市民に伝える活動を行っている。また、雨水の活用や、浄水場の整備など、水の循環と持続的な利用に取り組んでいる。

新しい議会人事決まる

第3回臨時市議会

議長 関東利一氏
副議長 荻野功氏

常任委員会
委員長 関東利一氏
委員 上田 義治、江村 一明、高村 隆雄、前川 永一、堀口 文嗣、山本 宗之、藤井 健三、山本 繁、山本 文雄、桂川 雅夫、小倉 繁昌、寺村 孝夫、加名田 光三、里山 新市、辻 清次、小倉 繁昌、寺村 孝夫、加名田 光三、里山 新市、辻 清次

特別委員会
委員長 関東利一氏
委員 上田 義治、江村 一明、高村 隆雄、前川 永一、堀口 文嗣、山本 宗之、藤井 健三、山本 繁、山本 文雄、桂川 雅夫、小倉 繁昌、寺村 孝夫、加名田 光三、里山 新市、辻 清次

監査委員会
委員長 関東利一氏
委員 上田 義治、江村 一明、高村 隆雄、前川 永一、堀口 文嗣、山本 宗之、藤井 健三、山本 繁、山本 文雄、桂川 雅夫、小倉 繁昌、寺村 孝夫、加名田 光三、里山 新市、辻 清次

各部会
建設委員会、経済水道常任委員会、文教厚生常任委員会、公害対策特別委員会、同和対策特別委員会

第2回市民まつり

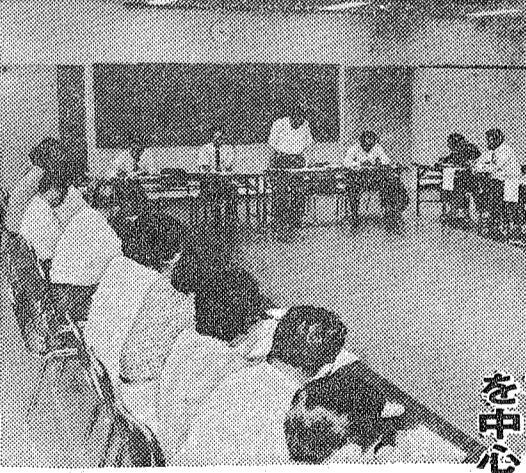

花火大会を中心とした市民まつりが、市民の憩いの場となりました。花火大会は、市民の期待を集め、大盛況で進められました。また、市民まつりでは、さまざまな展示や体験活動が行われ、市民の交流が盛んに行われました。

点訳奉仕員の養成講座

点字のイロハを勉強
市では、視覚障害者の社会参加を支援するため、点訳奉仕員の養成講座を開催しています。講座では、点字の基礎知識や、点訳の技術などを学び、市民が点訳奉仕員として活躍できるようになります。講座は、毎月一回開催され、市民の参加が盛んに行われています。

父の日、市長に花束を一贈り物

真心こもった贈り物
六月十日「父の日」に、市内各地で父の日のプレゼントが贈られました。市長にも、市民から真心こもった贈り物が贈られました。市長は、市民の愛情をありがたく受け取り、お礼の言葉を述べられました。父の日は、家族の絆を大切にする大切な日です。市民は、父の日のプレゼントを通じて、父の健康と幸福を祈りました。

54年度一般会計 六前期追加

市の現勢
人口 62,137人
男 31,176人
女 30,961人
世帯 18,409世帯
面積 23.51km²

54年度一般会計は、六前期追加で、歳入が1億2,000万円、歳出が1億1,000万円と見込まれています。追加予算は、主に社会福祉や教育に充てられています。市は、市民の生活の安定と向上を図るために、追加予算を活用してまいります。

カー登録制度を改正

カー登録制度を改正
市では、カー登録制度を改正し、市民の利便性を向上させる予定です。改正内容は、登録料の軽減や、登録手続きの簡便化などです。市民は、改正後の制度を利用していただくことになります。市は、市民の利便性を重視し、制度の改善に取り組んでまいります。

点訳奉仕員の養成講座

点訳奉仕員の養成講座
市では、点訳奉仕員の養成講座を開催しています。講座では、点字の基礎知識や、点訳の技術などを学び、市民が点訳奉仕員として活躍できるようになります。講座は、毎月一回開催され、市民の参加が盛んに行われています。

父の日、市長に花束を一贈り物

父の日、市長に花束を一贈り物
六月十日「父の日」に、市内各地で父の日のプレゼントが贈られました。市長にも、市民から真心こもった贈り物が贈られました。市長は、市民の愛情をありがたく受け取り、お礼の言葉を述べられました。

暮らしの施設の充実を図る

住みよい環境づくりに全力

昭和五十三年度は、長びく不況により地方財政が悪化する中で、市制施行に併せて策定した「八幡市基本構想」の実現への第一歩を踏み出した意義深い年でした。この構想のめざす住みよいまちづくりを進めるために、多くの事業が行われました。ここに、五十三年度で実施した事業の主なもの写真と特集しました。

53年度事業を見る



市センターを整備する

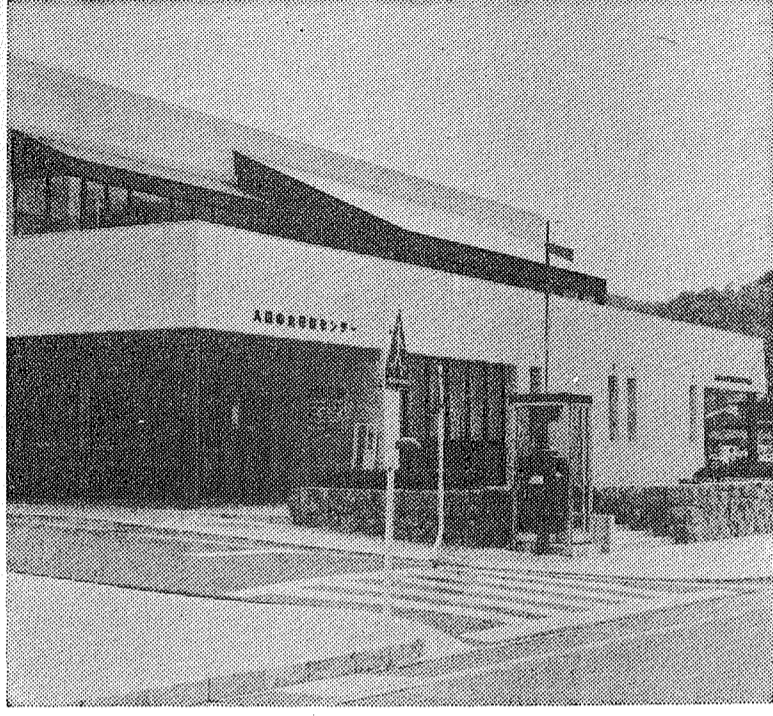

医療と保健のセンターを建設

健康であることは、みんなの願いです。市民の健康を守るため、医療と保健のセンターを建設しました。同センターには、内科・小児科の休日応急診療所と眼科・耳鼻咽喉科の国民健康保険診療所、講習室や指導室で保健活動を行う保健センターがあります。特に、休日応急診療所の設置は市民の要望が強かったもので、医師会、薬剤士会の協力を得て、市民のいのちを守るために大きな役割を果たしています。

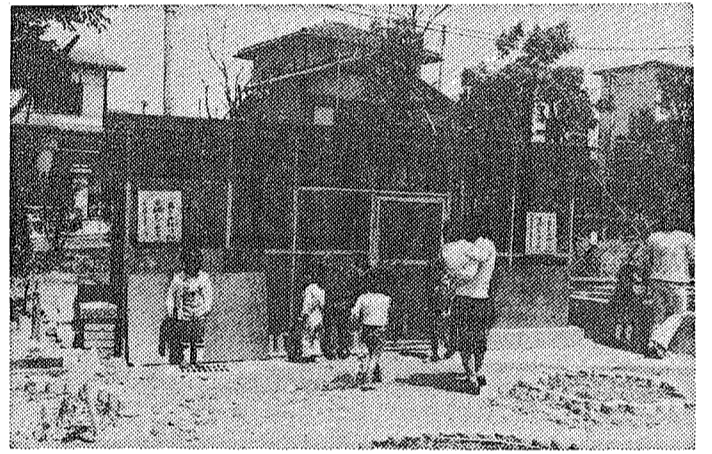

小鳥小屋を設置

男山石城にあるカナリヤ児童公園内に、市民の方々の協力を得て小鳥小屋と池を設けました。小鳥小屋には小鳥といっしょにウサギなども飼育しています。また、池には色鮮やかなコイなどが泳ぎ、子どもたちを喜ばせています。

みその保育園に遊戯室を新設

保育環境の充実を図るため、みその保育園に遊戯室を新設しました。遊戯室は百三十七平方メートル、トランポリンやマットなどを設備しています。

教育環境の充実を図る

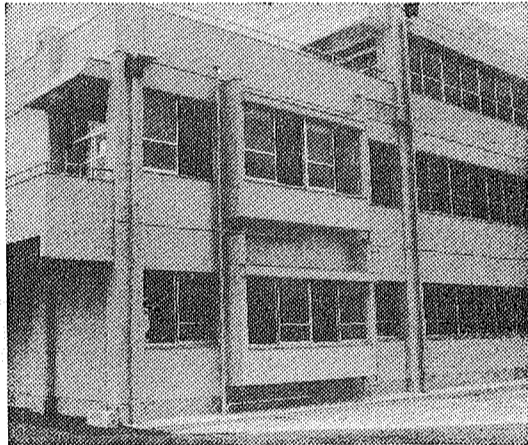

小・中学校を増築

児童数の増加に対処するため、有都小学校（写真）のほか、橋本小学校、八幡第四小学校、男山第二中学校、男山第三中学校で教室を増築しました。また、男山中学校の運動場を整備しました。

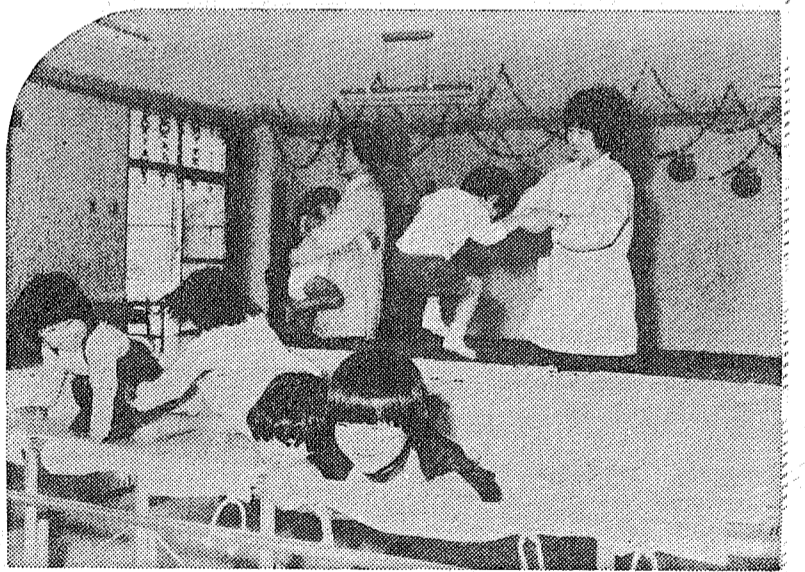

八小給食室を改築

給食作業の改善を図るため、八幡小学校の給食室を改築しました。また、合わせてちゅうろ設備の充実を図りました。

訓練塔を設置し救助に備える

消防本部の南側に高さ9・2メートルの訓練塔2塔を設置しました。高層住宅での救助などに備え、日常の訓練を行うものです。

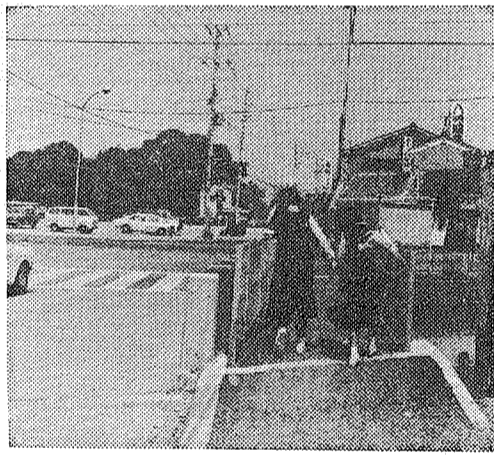

交通安全施設を充実

歩行者や学童などの交通安全を確保するため、三本橋交差点南西側の軸川に側道橋を、また松花堂前などにガードレールを設置しました。そのほか、カーミラーや通学路標識、路側帯を各所に設けました。

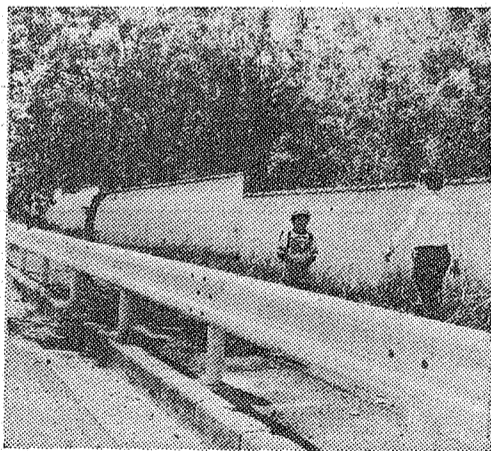

防災施設の強化を図る

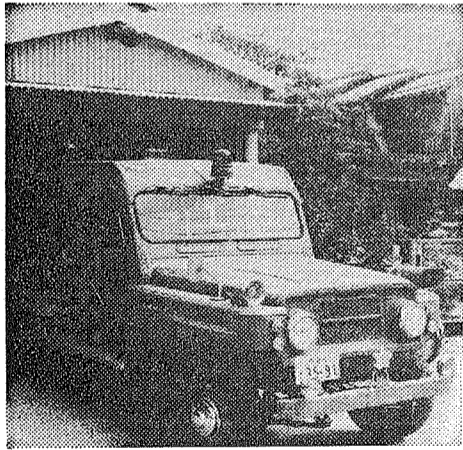

防災の強化を図るため、消防団第一分団第二部（二区）の消防ポンプ車を新車にとりかえました。そのほか、消火栓ボックス、ポンプ直載車なども備えました。

消防施設を整備

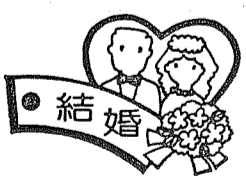

おめでとうございます



昭和54年3月届出分

区	氏名	区	氏名
一 区	加賀城 弘美	一 区	伊藤 尚子
二 区	小林 博子	二 区	森本 由美
三 区	吉長 潤子	三 区	竹内 由美
四 区	北山 隆子	四 区	中山 正子
五 区	小宮 孝子	五 区	西原 美子
六 区	深野 実子	六 区	鈴木 裕子
七 区	北野 悦子	七 区	有吉 由美
八 区	足立 悦子	八 区	小坂 由美
九 区	佐々木 美子	九 区	柴田 由美
一〇 区	山田 理恵子	一〇 区	中野 由美
一一 区	友崎 洋子	一一 区	山本 由美
一二 区	松本 由美	一二 区	市川 由美
一三 区	大野 由美	一三 区	山崎 由美
一四 区	関谷 知子	一四 区	山田 由美
一五 区	栗原 由美	一五 区	山田 由美
一六 区	河本 由美	一六 区	山田 由美
一七 区	池田 由美	一七 区	山田 由美
一八 区	野村 由美	一八 区	山田 由美
一九 区	久保 由美	一九 区	山田 由美
二〇 区	木村 由美	二〇 区	山田 由美
二一 区	内藤 由美	二一 区	山田 由美
二二 区	松本 由美	二二 区	山田 由美
二三 区	北原 由美	二三 区	山田 由美
二四 区	藤原 由美	二四 区	山田 由美
二五 区	山崎 由美	二五 区	山田 由美
二六 区	松本 由美	二六 区	山田 由美
二七 区	北原 由美	二七 区	山田 由美
二八 区	藤原 由美	二八 区	山田 由美
二九 区	山崎 由美	二九 区	山田 由美
三〇 区	松本 由美	三〇 区	山田 由美
三一 区	北原 由美	三一 区	山田 由美
三二 区	藤原 由美	三二 区	山田 由美
三三 区	山崎 由美	三三 区	山田 由美
三四 区	松本 由美	三四 区	山田 由美
三五 区	北原 由美	三五 区	山田 由美
三六 区	藤原 由美	三六 区	山田 由美
三七 区	山崎 由美	三七 区	山田 由美
三八 区	松本 由美	三八 区	山田 由美
三九 区	北原 由美	三九 区	山田 由美
四〇 区	藤原 由美	四〇 区	山田 由美
四一 区	山崎 由美	四一 区	山田 由美
四二 区	松本 由美	四二 区	山田 由美
四三 区	北原 由美	四三 区	山田 由美
四四 区	藤原 由美	四四 区	山田 由美
四五 区	山崎 由美	四五 区	山田 由美
四六 区	松本 由美	四六 区	山田 由美
四七 区	北原 由美	四七 区	山田 由美
四八 区	藤原 由美	四八 区	山田 由美
四九 区	山崎 由美	四九 区	山田 由美
五〇 区	松本 由美	五〇 区	山田 由美
五一 区	北原 由美	五一 区	山田 由美
五二 区	藤原 由美	五二 区	山田 由美
五三 区	山崎 由美	五三 区	山田 由美
五四 区	松本 由美	五四 区	山田 由美
五五 区	北原 由美	五五 区	山田 由美
五六 区	藤原 由美	五六 区	山田 由美
五七 区	山崎 由美	五七 区	山田 由美
五八 区	松本 由美	五八 区	山田 由美
五九 区	北原 由美	五九 区	山田 由美
六〇 区	藤原 由美	六〇 区	山田 由美

保健センター 休日応急診療所 国民健康保険診療所

利用者19,799人に

53/12 54/5まで

保健センター等利用状況 (53/12~54/5)

年月	53年12	54年1	2	3	4	5	計
事業実施回数	11	13	19	21	17	14	95
利用人数	675	705	1,745	1,237	1,149	1,278	6,789
診療日数	3	8	5	6	6	6	34
受診人数	110	243	146	139	167	182	987
呼吸器系	64	122	98	83	100	121	588
消化器系	14	54	16	9	13	11	117
循環器系	1	3	1	2	—	2	9
その他	31	64	31	45	54	48	273
診療日数	12	11	11	12	11	13	70
受診人数	594	737	829	904	783	1,043	4,890
診療日数	12	12	12	12	12	13	73
受診人数	950	957	1,171	1,272	1,118	1,665	7,133

※休日応急診療所での受診総数387人のうち、八幡市内在住者は852人で全体の86.3%を占めています。

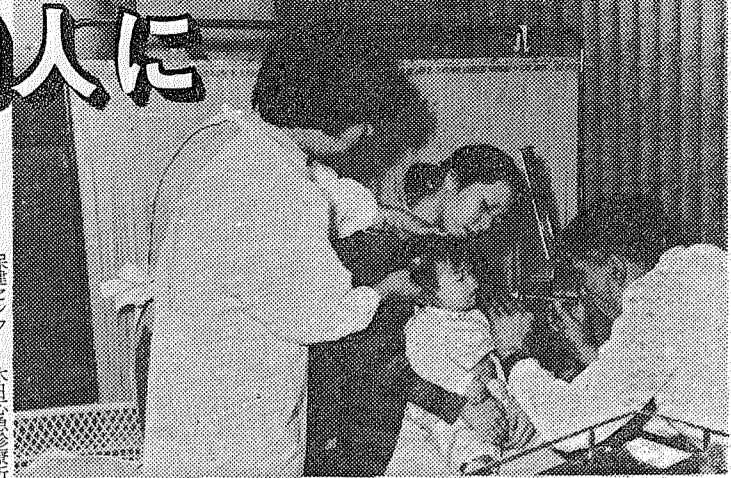

保健センターの休日応急診療所は、国民健康保険診療所として、市民の健康増進と疾病の早期発見・治療に努めています。特に、呼吸器系、消化器系、循環器系などの疾患の診療に力を入れています。

また、国民健康保険診療所として、市民の健康増進と疾病の早期発見・治療に努めています。特に、呼吸器系、消化器系、循環器系などの疾患の診療に力を入れています。



保健センターでは、市民の健康増進と疾病の早期発見・治療に努めています。特に、呼吸器系、消化器系、循環器系などの疾患の診療に力を入れています。

また、国民健康保険診療所として、市民の健康増進と疾病の早期発見・治療に努めています。特に、呼吸器系、消化器系、循環器系などの疾患の診療に力を入れています。

新しく委託行 水道料金の集金業務

市は、水道料金の集金業務を、新しく委託行に委託することになりました。これは、集金業務の効率化とサービスの向上を図るためです。

委託行は、集金業務の効率化とサービスの向上を図るためです。また、水道料金の集金業務を、新しく委託行に委託することになりました。

区民の文化の場 内里公会堂を活用

区民の文化の場として、内里公会堂を活用することになりました。これは、区民の文化活動の促進とコミュニティの形成を図るためです。

また、区民の文化の場として、内里公会堂を活用することになりました。これは、区民の文化活動の促進とコミュニティの形成を図るためです。

活動の輪を広げ 連合婦人会を結成

連合婦人会を結成し、活動の輪を広げようとしています。これは、婦人たちの相互支援と社会参加の促進を図るためです。

また、連合婦人会を結成し、活動の輪を広げようとしています。これは、婦人たちの相互支援と社会参加の促進を図るためです。

健康な下痢 赤ちゃんの下痢

赤ちゃんの下痢の原因と対処法について解説しています。下痢は赤ちゃんとともに悩ましい症状ですが、適切なケアで回復します。

また、赤ちゃんの下痢の原因と対処法について解説しています。下痢は赤ちゃんとともに悩ましい症状ですが、適切なケアで回復します。

栄養士 コーナー

栄養士コーナーでは、健康的な食生活を送るためのアドバイスを提供しています。栄養バランスの取れた食事の重要性を解説します。

また、栄養士コーナーでは、健康的な食生活を送るためのアドバイスを提供しています。栄養バランスの取れた食事の重要性を解説します。

健康な下痢 赤ちゃんの下痢

赤ちゃんの下痢の原因と対処法について解説しています。下痢は赤ちゃんとともに悩ましい症状ですが、適切なケアで回復します。

また、赤ちゃんの下痢の原因と対処法について解説しています。下痢は赤ちゃんとともに悩ましい症状ですが、適切なケアで回復します。

火災・救急統計

項目	54/1-5	53/1-5
救急件数	449	497
救急人員	471	523
火災件数	11	15

消費生活相談窓口

消費生活相談窓口では、消費者の権利保護とトラブルの解決をサポートしています。お気軽にご相談ください。

また、消費生活相談窓口では、消費者の権利保護とトラブルの解決をサポートしています。お気軽にご相談ください。

健康な下痢 赤ちゃんの下痢

赤ちゃんの下痢の原因と対処法について解説しています。下痢は赤ちゃんとともに悩ましい症状ですが、適切なケアで回復します。

また、赤ちゃんの下痢の原因と対処法について解説しています。下痢は赤ちゃんとともに悩ましい症状ですが、適切なケアで回復します。

児童手当 受給者は現況届を提出しましょう

児童手当受給者は、現況届を提出する必要があります。これは、児童手当の適正な支給を確保するためです。

また、児童手当受給者は、現況届を提出する必要があります。これは、児童手当の適正な支給を確保するためです。

国民年金 保険料忘れず納付しましょう

国民年金保険料は、忘れず納付する必要があります。これは、将来の年金生活を支えるためです。

また、国民年金保険料は、忘れず納付する必要があります。これは、将来の年金生活を支えるためです。

大切な歯 歯磨きを徹底しよう

大切な歯を守るためには、歯磨きを徹底することが大切です。正しい歯磨き方法を学びましょう。

また、大切な歯を守るためには、歯磨きを徹底することが大切です。正しい歯磨き方法を学びましょう。

歯磨きの方法

年齢	0歳	1歳	2歳	3歳	4歳
1 お母さんがやってあげる	お母さんがガーゼや脱脂綿でふいてあげてください。				
2 ブクブクうがい	歯磨き粉を歯ブラシで歯に塗りつけ、うがいをしてください。				
3 お母さんと一緒にみがこう	歯磨き粉を歯ブラシで歯に塗りつけ、お母さんと一緒にみがきましょう。				
4 円を描いて	歯磨き粉を歯ブラシで歯に塗りつけ、円を描くようにみがきましょう。				
5 ローリング法で	歯磨き粉を歯ブラシで歯に塗りつけ、ローリング法でみがきましょう。				

＜表1＞昭和52年度国民生活白書

ねらい	家庭の段階	地域社会の段階
購入の計画化	省資源・省エネルギー商品の購入 過剰包装の排除 計画的購入	共同購入 産地直売 試買検査会
効率的合理的の使用	電気・ガス・灯油・水等の節約 家庭用品や学用品等の合理的な使用 慮れの廃止・冠婚葬祭等の簡素化	使用方法等の講習 留、研修など
耐久性の付与	使用・保存などの適正化 修理の徹底	アフターサービス システムの整備
再資源化	手作りによる物の利用 分別収集 リサイクルの推進	不用品の交換 分別収集の整備 回収活動

冷蔵庫の冷却能力

冷蔵庫の冷却能力は、食品の鮮度を保つために重要です。適切な冷却能力を持つ冷蔵庫を選びましょう。

また、冷蔵庫の冷却能力は、食品の鮮度を保つために重要です。適切な冷却能力を持つ冷蔵庫を選びましょう。

冷蔵庫の中

冷蔵庫の中は、食品の鮮度を保つために適切な温度と湿度を維持する必要があります。

また、冷蔵庫の中は、食品の鮮度を保つために適切な温度と湿度を維持する必要があります。

6月30日までに福祉事務所福祉課へ

6月30日までに福祉事務所福祉課へ、児童手当の現況届を提出してください。

また、6月30日までに福祉事務所福祉課へ、児童手当の現況届を提出してください。

6月30日までに保険年金課へ

6月30日までに保険年金課へ、国民年金の保険料を納付してください。

また、6月30日までに保険年金課へ、国民年金の保険料を納付してください。