



市制施行40周年

もちつき(八幡第三幼稚園、12月13日)

新年のごあいさつ



市長
堀口 文昭

明けましておめでとうございます。市民の皆様におかれましては、輝かしい新春をお迎えになられたことと心からお慶び申し上げます。

昨年に市制施行40周年を迎えた本市には国宝石清水八幡宮本社10棟をはじめ、数々の文化財が静かに佇んでいます。また、昨年は、淀川三川合流域地域間交流拠点施設「さくらであい館」の開設や新名神高速道路路城陽―八幡京田辺間が開通されるなど、新しい八幡市の姿も着実に現れつつあります。

京都府と山城地域12市町村が協力して取り組んでいます「お茶の京都」では、開幕地に選ばれた茶文化と地域の魅力発信に努めているところです。また、40周年を機に『徒然草エッセイ大賞』を創設しました。「出会い」をテーマに作品を募集したところ、全国、さらには海外から、予想をはるかに上回る応募をいただきました。

今年も本市にある資源を活かしながら、エシソンが本市の「竹」を使用し、世界に「光」をもたらしたように市民の皆様とともにいつまでも輝き、「住んでよし、訪れてよし」と思っていただけけるような魅力あるまちづくりを進めてまいります。

結びに、本年が皆様にとりまして、平和で穏やかな、幸せな年になりますことを心から祈念いたしまして、新年のご挨拶とさせていただきます。

1月のカレンダー(予定)

31水	30火	29月	28日	27土	26金	25木	24水	23火	22月	21日	20土	19金	18木	17水	16火	15月	14日	13土	12金	11木	10水	9火	8月	7日	6土	5金	4木	3水	2火	1月
弁護士相談(予約は23日)			スポーツYear・八幡記念講演	民生委員制度創設100周年記念八幡市民生児童委員大会	認知症相談会	司法書士相談	女性専門相談	書初め作品展	人権相談	「空中茶室」シンポジウム	第21回松花堂新春書初め席書大会	宝くじの音楽会	行政相談	オレンジカフェ	個別就職相談会	弁護士相談	人権相談	第34回綴喜青年の主張大会	松花堂ふれあい市	防災講演会	女性専門相談		成人式	八幡市消防出初式	八幡市ウォーキングの日	ふれあい福祉相談			元日	
〈生活情報センター〉	〈文化センター大ホール〉	〈文化センター小ホール〉	〈文化センター小ホール〉	〈文化センター1階第1会議室〉	〈文化センター2階第1会議室〉	〈文化センター2階第1会議室〉	〈文化センター2階第1会議室〉	〈文化センター2階第1会議室〉	〈文化センター2階第1会議室〉	〈文化センター2階第1会議室〉	〈文化センター2階第1会議室〉	〈文化センター2階第1会議室〉	〈文化センター2階第1会議室〉	〈文化センター2階第1会議室〉	〈文化センター2階第1会議室〉	〈文化センター2階第1会議室〉	〈文化センター2階第1会議室〉	〈文化センター2階第1会議室〉	〈昭乗広場〉	〈文化センター小ホール〉	〈八幡人権・交流センター〉	〈八幡人権・交流センター〉	〈文化センター〉	〈文化センター〉	〈出張相談・毎週火水木〉	〈八寿園〉				



今月の主な内容

市議会第4回定例会閉会、計画素案にご意見募集、年末年始の業務案内 2面
八幡市市制施行40周年記念事業、年末年始の交通規制、「空中茶室」シンポジウム、お茶で一服 3面
市嘱託員を募集、民生委員制度創設100周年、就学援助制度 4面
固定資産税・都市計画税の課税、償却資産の申告、確定申告 5面
福祉医療制度のお知らせ、国保の届け出 6面
子育て特集(放課後児童クラブ、子育てすくすく) 7面
総合計画特集(第5次八幡市総合計画〈中間案〉にご意見募集) 8・9面

情報ひろば(市政・スポーツ・募集・イベント)、あなたも一言 10・11面
年金、相談、短信、生活、図書館 12・13面
保健医療(健康診査・相談、予防接種ほか)、健康マイレージ事業、健幸掲示板 14・15面
まちの話題(2017八幡市民マラソン大会、子ども会議、市長と新成人との八幡市まちづくり座談会、布の干支づくり) 16面

市議会第4回定例会閉会

議案等を原案通り可決

12月4日(月)に開会した平成29年八幡市議会第4回定例会は、市が提出した議案等をすべて可決、承認し、12月22日(金)に閉会しました。

市は、定例会に専決処分事件の報告1件、平成29年度一般会計等の補正予算案3件、条例案1件、人事案件1件、その他案件2件の計8件を提出しました。補正予算案は、平成29年度の一般会計と水道事業会計、下水道事業会計の3件です。一般会計は専決処分事件分を含め345万4千円を減額し、補正後の歳入歳出予算の総額を252億160万8千円としました。水道事業会計は371万6千円を減額し、予算総額は22億9千105万1千円、下水道事業会計は51万9千6百円を増額し、予算総額は30億400万5千円としました。

主な内容は、次のとおりです。▽介護予防拠点施設整備補助費1千130万円▽小・中学校平成30年度新入学用品の就学援助等扶助費1千635万5千円▽人事配置の見直しなどによる人件費関係△4千889万1千円などです(△は減額)。条例案は、少子高齢化に伴う人口減少が進む中、効率的かつ新たな行政課題に限り行政課題の確に対応するために、▽八幡市組織条例の一部を改正する条例案です。定例会最終日には、公平委員会委員に、吉田薫氏(再任)の選任に同意を得ました。

◆問い合わせ 財政課

3つの計画素案にご意見募集

3つの計画素案についてパブリックコメント(意見公募)を実施します。

■募集要項

- ◇募集期間 1月10日(水)～30日(火)、21日(火)、31日9日(火)～29日(月)
- ◇募集対象 市内在住、在勤、在学の人・市内に事業所(事務所)を有する人
- ◇提出先と提出方法 様式に定めはありません。あなたの意見、住所(所在地)、氏名(法人名等)、電話番号を記入し、次のいずれかの方法でご提出ください。
- ①郵送または持参 〒614-8501(住所記載不要) 1は障がい福祉課 2は

- 1 障がい者計画および障がい福祉計画(第5期)素案
市の障がい福祉を取り巻く現状や課題を踏まえ、障がい福祉の充実に向けた計画第5期(平成30年度～平成35年度)の素案
- 2 八幡市高齢者健康福祉計画・介護保険事業計画(第7期)素案
高齢化が進行するなかで、高齢者が可能な限り住み慣れた地域で安心して暮らせるまちづくりに向けた計画第7期(平成30年度～平成32年度)の素案
- 3 八幡市子どもの読書活動推進計画(第三次推進計画)素案
平成24年4月から5力年の子どもの読書活動の成果と課題をもとに、新たに子どもの読書活動の推進に向けた計画(第三次推進計画)の素案

- 高齡介護課 3 〒614-8082八幡宮浦池12 八幡市民図書館
- ①ファックス送信 1 2 9 72-25220、3 981
- ②市ホームページからメール

お問い合わせ 1は障がい福祉課、2は高齢介護課、3は八幡市民図書館(☎982-7322)

▽燃やすごみ

収集地域	年始開始日
月・木曜日	1月4日(木)
火・金曜日	1月5日(金)

▽燃やさないごみ

収集地域	年始開始日
月曜日	1月8日(月・祝)
火曜日	1月9日(火)
水曜日	1月10日(水)
木曜日	1月11日(木)
金曜日	1月12日(金)

▽プラスチック製容器包装(※)

収集地域	年始開始日
月曜日	1月15日(月)
火曜日	1月16日(火)
水曜日	1月17日(水)
木曜日	1月4日(木)
金曜日	1月5日(金)

※年内の収集は終了しました。注)汚れているプラスチック製容器包装はリサイクルできませんので、燃やすごみにお出しく下さい。

- ▽宇治徳洲会病院(宇治市 槇島町石橋145 ☎0774-20-1111)
- ▽男山病院(男山泉19 ☎983-0001)

年末年始の業務案内

●市役所の窓口
年末は12月28日(木)まで。年始は1月4日(木)から。ただし死亡届など戸籍の届け出に限り、休み中は警備員室で受け付けます。

●ごみ収集
年末は12月29日(金)まで。年始のごみの収集は次のとおりです。(左の表)

●し尿収集に関するお問い合わせ
年末は12月28日(木)まで。年始は1月4日(木)から。

●上下水道の故障・修理
12月29日(金)～1月3日(水)の故障・修理は美濃山浄水場(☎981-3255)へ連絡してください。なお、開閉栓業務は行いません。

●小児救急医療
田辺中央病院は、年末年始も小児救急当直体制を実施しています(24時間365日)。男山病院は12月29日(金)午後6時から12月30日(土)午前8時まで実施しています。宇治徳洲会病院は、12月29日(金)午後6時から1月1日(月・祝)午前9時まで実施しています。1月1日(月・祝)午前9時以降は病院のホームページをご確認ください。

●お問い合わせ 城南衛生管理組合業務課(☎631-5171)

●お問い合わせ 宇治徳洲会病院(☎0774-20-1111)



市長賞の 下山真由さんの作品

* 表彰 *

●人権啓発
ポスターコンクール
市長賞は下山さん
市教育委員会は12月2日、文化センターで人権啓発ポスターコンクールの表彰式を行いました。コンクールには小・中学生から1247名の応募があり、市長賞に下山真由さん(男山第三中2年)の作品「思いやりの花を咲かせよう」が選ばれました。他の主な入賞者は次のとおりです。(敬称略)

●総務大臣表彰
自治連合会会長の 上原さんが受賞
11月29日、市自治連合会会長・全国自治連合会常任理事の上原嘉昭さんが「平成29年度自治会等地域による団体功労者総務大臣表彰」を受賞されました。上原さんは、自治会等の

地縁による団体の代表者として多年にわたり在職し、地域的な共同活動を通じて良好な地域社会の維持および形成への顕著な功績が認められました。

●平成29年度
老人クラブ育成功労者等
京都府知事表彰
11月29日、八幡市老人クラブ連合会会長の高本茂之さん、同会女性部副部長の大井比佐子さんが老人クラブ育成功労者として、平野山和会が優良老人クラブとして知事表彰を受けられました。



右から感謝状を授与された佐々木弘輔さん、松本宇功さん、前川遼さん、福田健人さん、山田篤希さん

●消防活動協力者表彰
消防本部は12月13日(水)、下奈良地区であった救急事案に迅速に処置した市内在住の京都府立久御山高校生5人(佐々木弘輔さん、松本宇功さん、前川遼さん、福田健人さん、山田篤希さん)に感謝状を贈りました。これは、11月22日(水)に、下奈良地区内の用水路(幅約1.8m、深さ約1m、水深約50cm)内に転落している高齢男性を発見し、19番通報するとともに、男性を水中より引き上げて救助し、救急隊が到着するまで介抱。当日は気温も低く、時間経過により生命に危険がおよぶ状態の中、迅速な救助活動が人命救助につながりました。

◆問い合わせ 消防本部

八幡市市制施行40周年記念事業

●宝くじまちの音楽会
南こうせつwithウー・ファン
心のうたコンサート
日時 1月20日(土)午後5時30分～
場所 文化センター大ホール
内容 【前半】南こうせつの代表曲を中心に、中国古箏奏者の第一人者ウー・ファンのソロ曲、二人の共演コーナー【後半】地元コーラス団体有志で組織した「宝くじまちの音楽会八幡市民合唱団」と南こうせつ、ウー・ファンの共演。
定員 1,173人
参加費 前売2,000円、当日2,500円(宝くじ助成による特別料金)※全席指定。残席わずか。

●八幡市文化協会音楽連盟
設立20周年記念
第15回やわた市民音楽祭
～夢・希望・未来～
日時 2月11日(日・祝)
午後1時～4時10分(予定)
場所 文化センター大ホール
内容 【第1部】音楽連盟合唱部会演奏、【第2部】八幡市民オーケストラ演奏、【第3部】フィナーレ 合唱部会と市民オーケストラの合同演奏「八幡市市歌」「威風堂々第1番」
定員 1,000人
参加費 500円※自由席。

Instagramで『#やわふおと』キャンペーン 優秀作品が決定!

市制施行40周年を記念して平成29年3月15日～10月31日に開催していた「Instagramで『#やわふおと』キャンペーン」の優秀作品が決定しました。期間中、素敵な「やわふおと」をたくさんご投稿いただき、ありがとうございました。キャンペーンは終了しましたが、これからもハッシュタグ「#やわふおと」を付けて、Instagramで市の魅力発信をお願いします。



@hidetoshi19681
さんの作品



@yoshie220827
さんの作品



@yuki_koharun
さんの作品

※いずれも前売券完売の場合は当日券はありません。

◆チケット販売・問い合わせ 文化センター(☎971-2111 FAX971-2114)

◆問い合わせ 秘書広報課

1月21日「空中茶室」シンポジウム

国宝石清水八幡宮が鎮座する男山に江戸時代にあった空中茶室「閑雲軒」。その歴史的意義を現代にどう生かすかを考えるシンポジウムを開催します。

2015年ミラノ万博で日本館の建築プロデューサーを務め、「展示デザイン」部門で日本史上初の金賞を受賞した東京藝術大学教授の北川原温氏が「世界を旅する茶室『空中茶室』～時間×空間のトポロジー～」をテーマに基調講演を行います。その後、専門家を交えてパネルディスカッションを行います。

日時 1月21日(日)午後1時30分～4時
場所 文化センター小ホール※入場無料。
定員 300人(当日先着順)

その他

●「閑雲軒」跡地説明会

発掘調査を担当した小森俊寛氏に現地でご説明いただき、今はなき「閑雲軒」＝イラストに想いを馳せてみてはいかがでしょうか。
時間 午前10時30分～11時30分
集合場所 男山山上展望台



●宇治茶のふるまい・販売
シンポジウムの前後に、お茶の京都プレミアム茶のふるまい、販売を行います。
お茶の種類は煎茶、玉露(抹茶は販売のみ)。それぞれ「お茶の京都博」のための特別選考会で選ばれたプレミアムな宇治茶です。
◆問い合わせ 商工観光課

年末年始 交通規制のお知らせ

●八幡市駅周辺・橋本地区の交通規制
▽12月31日(日)午後10時～1月1日(月・祝)午後6時
▽1月2日(火)午前9時～午後6時
▽1月3日(水)午前9時～午後5時
※1月1日(月・祝)午前5時～8時は八幡市駅周辺の規制を解除します。
●橋本地区の交通規制
▽1月6日(土)・7日(日)・8日(月・祝)・13日(土)・14日(日)午前9時～午後3時
※混雑状況により規制解除。

年末年始、交通規制(下の図)が行われます。規制時間帯等は次のとおりです(状況により延長の場合あり)。

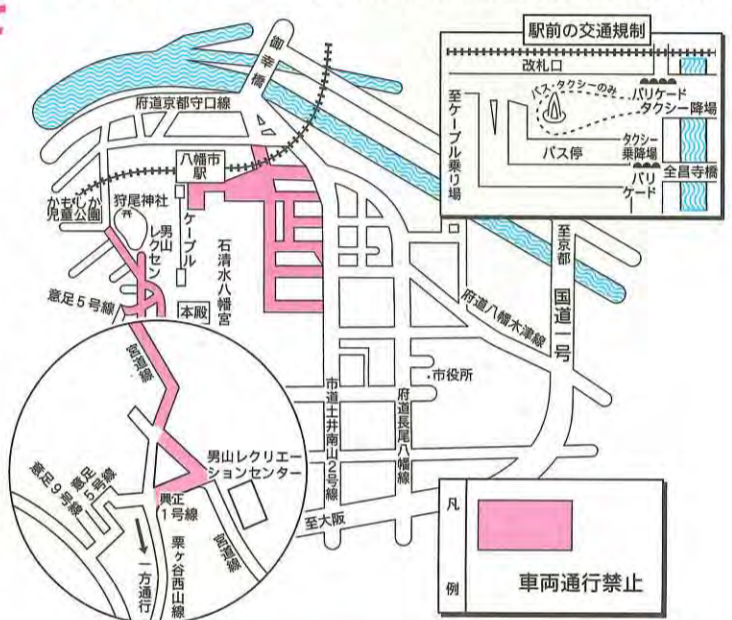

◆問い合わせ 八幡警察署交通課☎981-0110

●子ども・子育て会議 傍聴していただけます
平成29年度第4回子ども・子育て会議を開催します。
・日時 2月6日(火)午後2時～
・場所 市役所分庁舎2階 会議室A
・定員 10人(先着順)
・受付 午後1時40分～50分
◆問い合わせ 子育て支援課

お茶の京都博 [1~3月のEVENT]

全国玉露のうまい淹れ方コンテスト大会(予選、本選)

【予選】日時 2018年1月13日(土) 場所 京田辺市立社会福祉センター
※予選会では、本選のシード権を決定します。

【本選】日時 2018年2月12日(月・休) 場所 メルパルク京都
※直接、本選に参加することが出来ます。

日本茶の最高峰「玉露」の美味しい淹れ方の日本一を決定します。誰でも参加可能!
※事前申込が必要です。 ☎0774-64-1362(京田辺市農政課)
予選大会の開催に合わせ、近鉄新田辺駅前のキララ商店街で「京田辺市 お茶の京都博」を開催!
開設期間:2018年1月13日～3月31日(火・水・木は閉店)

全国茶香服大会

日時 2018年3月4日(日) 場所 JA京都やましろ宇治田原町支店、宇治田原町住民体育館ほか
「日本緑茶発祥の地」宇治田原町で、お茶の産地や銘柄を当てる競技「茶香服大会」を開催。誰でも参加可能!(事前申込受付予定)町内各所で多彩な催しも。
☎0774-88-6638(宇治田原町産業観光課)

お問合せ お茶の京都博実行委員会事務局(京都府企画理事付) 075-414-4529
詳細は「お茶の京都博」HPへ! (ochahaku.kyoto)

火災・救急統計

消防本部 ☎981-4119

平成29年1月～11月累計()内11月分		去年同期累計
火災出動	17件 (0件)	22件
火災以外の出動	201件 (21件)	228件
救急出動	3421件 (296件)	3455件
搬送人員	3187人 (269人)	3204人

お茶で一服

「お茶の京都博」の開催にあわせ、お茶に関連した話題を2月号まで連載します。第10回は、「中学生に聞く茶事体験事業」についてです。

中学生に聞く茶事体験事業

●お茶会体験
「お茶の京都in松花(堂茶会)を終えて」
お茶の京都博オープンイベント「さくら茶会」に参加していたこともあり、お茶に興味があったので、今回も参加しました。終わってホッとしているとともに、地域の人と関わり合う良い経験ができて楽しかったです。
●煎茶道の魅力
静かな空間でゆったりと過ごせる良い時間。お茶席の中には、たくさんのお茶が詰まっています。お点前さんがお茶を入れる姿がカッコイイです。
●茶事体験事業で感じたこと
お茶は普段何気なく飲んでるものですが、種類が多く、歴史が深いことに驚きました。そして、多くの人の手によって今のお茶や茶文化があることがすごいと思えました。次もあればまたぜひやってみたいです。



男山第二中学校生徒会長の新井大翔さん

7月～11月にかけて、お茶の京都の取組として、男山第二中学校で茶事体験事業の協力を得て実施されました。同事業は①八幡のお茶についての学習、②煎茶道の作法やお点前を体験、③お茶会体験、の3部構成(③は有志12人が参加)。

●当日のおもてなし
お越しいただいたお客さんに、お茶の種類やお茶席の流れなど、お茶席全般の説明を行う、後見という役割を担当しました。

お茶席で 後見を担当 深い文化や歴史に驚き

こいいます。
●茶事体験事業で感じたこと
お茶は普段何気なく飲んでるものですが、種類が多く、歴史が深いことに驚きました。そして、多くの人の手によって今のお茶や茶文化があることがすごいと思えました。次もあればまたぜひやってみたいです。

◆問い合わせ 秘書広報課

市嘱託員を募集します

市は、平成29年度八幡市嘱託員採用試験を実施します。詳しくは、人事課で配布します。「八幡市嘱託員採用試験募集要項」(市ホームページにも掲載)をご覧ください。

募集要項は、生涯学習センター、各公民館・コミュニティセンター、生活情報センター、八幡市権・交流センター、有都交流センターでも配布します。(配布は、休館日の施設を除いて12月28日(木)から)

1 募集職種等 (左表)

2 採用予定日

平成30年4月1日以降

3 試験の日時・場所

2月4日(日)
午前9時～午後5時(予定)
文化センター

4 受付期間・場所

1月9日(火)～17日(水)
市役所2階人事課
午前8時30分～正午、午後1時～5時15分
(土、日は除く)

職種	採用予定人数	受験資格
放課後児童クラブ支援員	若干名	次の(1)から(4)のいずれかに該当する人 (1)保育士資格または幼稚園、小中学校等の教員免許を有する人または平成30年3月31日までに取得見込みの人 (2)社会福祉士の資格を有する人または平成30年3月31日までに取得見込みの人 (3)大学・短期大学等で社会福祉学、心理学、教育学、社会学、芸術学、体育学のいずれかを専修する学科またはこれらに相当する課程を修めて卒業または平成30年3月31日までに卒業見込みの人 (4)高等学校以上を卒業し、2年以上児童福祉事業に従事した人(平成30年3月31日現在で2年以上従事) (注)保育士資格には、「保育士証」が必要です。(平成30年3月31日までに取得見込み可) (注)教員免許の更新対象となった人、更新された人は更新講習修了確認証も併せて提出してください。(平成30年3月31日までに取得見込み可)
庁務員(幼稚園庁務員)	若干名	学歴は問いませんが、学校教育法による高等学校卒業程度の学力を有する人
調理員(学校給食)	若干名	(1)学歴は問いませんが、学校教育法による高等学校卒業程度の学力を有する人(2)調理師免許を有する人または平成30年3月31日までに取得見込みの人
全職種共通の受験資格		(1)昭和33年4月2日以降に生まれた人

※受験資格に必要な免許・資格が平成30年3月31日までに取得できなかった場合や卒業できなかった場合、その他受験資格を欠いている場合は試験に合格されても採用しません。また、採用決定後において判明した場合は採用を取消します。

◆問い合わせ 人事課

見守り・支え・地域をつなぐ

～民生委員・児童委員にお声かけください～

民生委員・児童委員(以下、民生・児童委員)は、厚生労働大臣から委嘱された非常勤の地方公務員で、住民の立場にたって、地域の福祉を担うボランティアです。平成29年に民生委員制度創設100周年を迎えました。現在、全国で23万人、市内では145人(内10人は主任児童委員)と民生・児童委員活動をサポートする支援員37人が、市内を7地域に分けて活動しています。

民生委員制度 創設100周年



● 民生委員制度の歴史

大正6年に岡山県で民生委員制度の源といわれる「済世顧問制度」が発足しました。翌大正7年には大阪府でも「方面委員制度」が発足後、全国に普及しました。生活困窮者に対する援護活動を中心に活動を展開していましたが、昭和21年、民生委員令の公布により、救済活動だけでなく、地域の福祉増進のため

に幅広い活動を行うことになりました。

● 民生・児童委員の活動

各委員は福祉全般に関する困りごとや心配ごとの相談を受けて助言や関係機関を紹介を行うなど、市民の皆さんと行政のつなぎ役です。また、頼りになる地域の「おじいちゃん・おばあちゃん」時には子育ての先輩としてなど、誰もが安心して住み続けられる地域づくりのために、地域住民や自治会をはじめ多くの団体と連携・協力しながら地域の絆づくりを進め、地域福祉の充実に取り組みんでいます。

みや心配ごとの相談に応じています。

● 地域の身近な相談役 お気軽にご相談ください

各地域ごとに担当の民生・児童委員が決まっています。民生・児童委員には守秘義務があり、相談内容などの秘密は厳守されます。地域のことや日常のことで相談したいことがある人は、お気軽にご相談ください。お住まいの地域を担当する委員の氏名や連絡先など、詳しくは福祉総務課へお問い合わせください。

◆問い合わせ 福祉総務課

毎年5月12日「民生委員・児童委員の日」



毎年5月12日の「民生委員・児童委員の日」から1週間は活動強化週間です。これに合わせて、民生児童委員協議会では、民生・児童委員の活動を広報して、民生・児童委員の活動について理解を深めていただくためのさまざまな取り組みを行っています。



活動(子ども)すくすくひろばの様子

【調査】地域内の高齢、障がい、母子、父子など、福祉問題を抱えている世帯の有無や、その世帯のニーズの把握を行っています。

【相談】地域で共に生活する隣人として、福祉に関する悩

【調査】地域内の高齢、障がい、母子、父子など、福祉問題を抱えている世帯の有無や、その世帯のニーズの把握を行っています。

【その他】各種証明書などの取り扱い業務のほか、行政や社会福祉協議会などが実施する諸活動(要援護者の見守りなど)に協力しています。

● 民生委員制度創設100周年記念 八幡市民生児童委員大会を開催します

「歌う尼さん」として全国で活躍されている、やなせななさん=写真=によるコンサート&トーク「支え合い 輝くいのち」を行います。



※入場無料。整理券要。
日時 1月27日(土) 午後1時～4時
場所 文化センター小ホール
※整理券は福祉総務課へお問い合わせください。

就学援助制度

市では、平成30年4月に市立小中学校に入学する児童(生徒)の保護者で、就学援助制度の認定を受けた人に対し、新入学児童生徒学用品費を入学前(3月中)に支給します。支給を希望する人は提出書類を添えて、申請してください。

なお、新小・中学1年生には次の方法で本制度の案内と申請書をお届けします。

■新小学1年 ■新中学1年で市立小学校以外に在学の人…1月上旬までに郵送

■新中学1年で市立小学校に在学

新入学児童生徒学用品費の入学前支給のご案内

の人…小学校を通じて配布
※京都市立美豆小学校および京都市立大淀中学校に入学予定の人は、京都市就学援助制度の対象となりますので、京都市教育委員会または入学を予定する学校へお問い合わせください。

支給対象 ①～③すべての要件に該当する保護者。

- ①平成30年4月に市立小・中学校に入学する児童(生徒)がいる
- ②市民税非課税世帯または、これに準ずる程度に困窮している世帯
- ③生活保護を受給していない世帯

支給額(予定)

- 新小学1年…40,600円
- 新中学1年…47,400円

支給方法 3月にご指定の保護者名義の口座へ振り込みます。

提出書類

- ・就学援助費受給申請書
- ・振込口座依頼書※保護者名義のもの。
- ・通帳のコピー※銀行名、支店名、口座番号等の記載のある部分。
- ・課税証明書※平成29年1月2日以降に本市に転入された人のみ、前住所市町村発行の平成29年度(28

年度分)の課税証明書が必要。

提出先

- 新小学1年…入学予定の市立小学校
 - 新中学1年…在籍する市立小学校または入学予定の市立中学校
- 受付期間 2月16日(金)午後5時まで※厳守。

注意事項

- ・申請内容に不備があった場合はすべて返却しますので、提出の際は不備のないようご確認ください。
- ・支給後、入学するまでに「支給対象」の要件を満たさなくなった場合は、給付金を返還していただくことがあります。

◆問い合わせ 学校教育課

償却資産の申告は1月31日(水)まで

■資産の種類

構築物	構築物	門、塀、舗装路面、煙突、ネオン、庭園、その他土地に定着する土木設備など
	建物附属設備	受・変電設備、建物から独立した設備など(家屋に含めて評価されるものは除く)
機械および装置	建物	建物の所有者以外の方が施工した造作など
	機械および装置	工作機械、印刷機械、土木建設機械、食品製造加工設備、その他各種製造設備等の機械・装置など
船舶	船舶	貨物船、油槽船、客船、ボート、はしけ、漁船など
航空機	航空機	飛行機、ヘリコプター、グライダーなど
車両および運搬具	車両	大型特殊自動車、動力運搬車、台車など
工具、器具および備品	工具、器具および備品	パソコン、陳列ケース、看板、測定工具、事務机、椅子、ロッカー、冷蔵庫、自動販売機など

※申告の手引き、申告書、種類別明細書は市ホームページからダウンロードできます。

- ①耐用年数1年未満の資産
- ②取得価格が10万円未満の資産で法人税法等の規定により一時に損金算入されたもの(少額償却資産)
- ③取得価格が20万円未満の資産で法人税法等の規定により3年以内一括して均等償却するもの(一括償却資産)
- ④自動車税および軽自動車税の対象となる車両

1月12日(金)までの提出にご協力ください

申告書にはマイナンバーの記入が必要です。償却資産とは、土地、家屋以外の事業の用に供することができる有形固定資産で、その減価償却が法人税法または所得税法の規定による所得の計算上、損金または必要経費に算入されているものが対象となります。

固定資産税・都市計画税は1月1日の現況で所有者に課税

土地と家屋の平成30年度固定資産税と都市計画税は、平成30年1月1日現在の現況に基づき、平成30年1月1日現在の所有者に課税されます。

「認定長期優良住宅」を新築した場合、その家屋の固定資産税額の2分の1相当額を減額します。認定を受けて新築された住宅であることを証明する書類(認定通知書)の写しを添付して、家屋を新築された翌年の1月31日までに申請してください。

◆問い合わせ 課税課

防災講演会を開催します

豪雨や台風、地震等の自然災害に、どのように備えればよいのか。日頃からの防災・減災意識を高め、地域の防災力の向上を図ることを目的に、災害時の避難所をテーマに防災講演会を開催します。入場無料、申込不要です。ぜひご参加ください。

●ブロック塀の除去、生け垣設置に助成
市では、防災対策事業として住宅の周囲に設置された既存の危険なブロック塀を除去または生け垣を設置する市民の皆さんにその費用の一部を助成しています。対象など詳しくは、防災安全課へお問い合わせください。

●宝くじ助成金でトランシーバーを整備
四区自主防災隊は、一般財団法人自治総合センターが宝くじの社会貢献広報事業として実施しているコミュニティ助成事業(宝くじ助成金)を活用して、トランシーバー=写真=の整備を行いました。

●木造住宅の耐震性を高めるために
木造住宅耐震診断士派遣事業および木造住宅耐震改修費助成事業の申し込み締切日(1月31日(水))が近づいています。ご希望の方はお早めにお申し込みください。

*戦没者遺族相談員
厚生労働大臣から委嘱され、戦没者遺族の恩給や年金・弔慰金の受給、生活上の困りごとなどの相談に応じます。八幡市担当の相談員 安岡 賢治氏 (京田辺市田辺北里24、☎0774-62-1376)

宇治税務署からののお知らせ

平成29年分の確定申告期間は2月16日(金)から3月15日(木)まで

宇治税務署の申告会場は、2月16日(金)から開設します(閉庁日を除く)。なお、2月15日(木)以前は開設していません。

申告会場の開設時間は、午前9時から午後5時までですが、相談受付時間は午後4時までとなります。なお、申告会場の混雑を軽減するため、2月8日(木)からご利用いただけません。車でお越しの際は、臨時駐車場をご利用ください。

確定申告書にはマイナンバーの記載が必要です!!

申告書にはマイナンバー(12桁の個人番号)を記載する欄を設けています。申告者本人や控除対象配偶者、扶養親族および事業専従者などのマイナンバーの記載が必要です。

また、申告書を提出する際にはマイナンバーカードまたはマイナンバー通知カードと運転免許証等の申告者の本人確認書類の提示または写しの添付が必要です。

※控除対象配偶者、扶養親族および事業専従者などの本人確認書類は不要です。

確定申告書は、マイナンバーカードとICカードリーダーライタを準備すれば「e-Tax(電子申告)」を利用して提出できます。また、印刷して郵送等により提出することもできます。

作成した申告書は、マイナンバーカードとICカードリーダーライタを準備すれば「e-Tax(電子申告)」を利用して提出できます。また、印刷して郵送等により提出することもできます。

公的年金等を受給している人へ
公的年金を受給している人で、次の①と②の両方に該当する場合は、所得税および復興特別所得税の確定申告(提出・納税)が不要です。

①公的年金等の収入金額の合計額が400万円以下
②公的年金等に係る雑所得以外の所得金額が20万円以下

ただし、①と②の両方に該当する場合でも、所得税および復興特別所得税の還付を受ける人は、確定申告書の提出が必要です。

※注意ください!!
所得税および復興特別所得税の確定申告が不要でも、住民税の申告が必要な場合があります。

住民税に関しては、市役所課税課市民税係にお尋ねください。

◆問い合わせ 宇治税務署(☎0774-44-4141) 自動音声案内に従って電話機を操作してください。

福祉医療制度のお知らせ

医療費の自己負担金を助成

市では、市内在住の健康保険加入者を対象に、医療費の自己負担金の一部を助成する5種類の福祉医療制度を実施しています。

医療費の給付

福祉医療制度の受給者証

市では、市内在住の健康保険加入者を対象に、医療費の自己負担金を助成する5種類の福祉医療制度を実施しています。各医療制度の内容に該当するが、手続きをしていない人は、国保医療課で申請してください。

別途申請の手続きが必要で、す(いったん通常の自己負担額を支払った後、医療費支給申請書に領収書を添付し、国保医療課に提出すると支払った自己負担額のうち、各制度の自己負担分を除いた額で、総医療費を超えない額を給付します)。

福祉医療制度

Table with 5 columns: 種類, 対象, 医療費の自己負担, 手続きに必要なもの, 所得制限. Rows include 子育て支援医療, ひとり親家庭医療, 障がい者医療, 重度心身障がい老人健康管理事業, 老人医療(65歳~69歳).

※次の①②に該当する人。

- ①本人、配偶者および同居の扶養義務者(直系血族の親族、兄弟姉妹)の平成29年度の所得税が非課税の人
②一人暮らしを含む「老人世帯」で所得制限以下の人

所得制限額

Table with 6 columns: 区分, 扶養人数, 0人, 1人, 2人, 以降1人につき. Rows include ひとり親家庭医療, 障がい者医療・重度心身障がい老人健康管理事業, 老人医療.

◎上記の額は、平成28年中の所得から本人控除(障害者控除等)や社会保険料控除を差し引いた額です。
※「老人世帯」とは、同居する家族が満18歳未満や満60歳以上のみで構成されている世帯、もしくは世帯に重・中度の障がい者を有する人を含んだ世帯。

老人医療負担金貸付金のお知らせ

市では、市内在住の後期高齢者医療被保険者および老人医療受給者を対象に、入院時の医療費の自己負担分の貸し付けを行っています。

貸し付けには、所得・世帯状況等の要件があります。詳細は、お問い合わせください。

国保の届け出は14日以内に

私たちは何らかの健康保険に加入しなければなりません。健康保険には、全国健康保険協会(協会けんぽ)、健康保険組合(組合健保)、共済組合などの健康保険があります。

国民健康保険(国保)は、これらの健康保険に加入できない人が加入する健康保険です。家族の加入している健康保険などの扶養(同居していない人も加入できる場合あり)に入れない場合や、それまで加入していた健康保険の任意継続の保険に加入されない場合は、国保に加入することになります。

就職や退職、転入や転出などに伴って国保の加入や脱退の手続きが必要になります。
●加入手続きが遅れると
届け出をした日からではなく、国保の加入資格が発生した月までさかのぼって

国民健康保険の海外療養費制度

国民健康保険加入者が、短期間の海外渡航中に、急病や負傷で海外の医療機関で治療を受けた場合、国内で保険適用される治療については、申請すると医療費(自己負担分を除いた額)の払い戻しを受けることができます。なお、医療費は国内で同様の診療を受けた場合の診療費と比較し、低い方の金額で支給されます。

国民健康保険加入者が、短期間の海外渡航中に、急病や負傷で海外の医療機関で治療を受けた場合、国内で保険適用される治療については、申請すると医療費(自己負担分を除いた額)の払い戻しを受けることができます。なお、医療費は国内で同様の診療を受けた場合の診療費と比較し、低い方の金額で支給されます。

国民健康保険加入者が、短期間の海外渡航中に、急病や負傷で海外の医療機関で治療を受けた場合、国内で保険適用される治療については、申請すると医療費(自己負担分を除いた額)の払い戻しを受けることができます。なお、医療費は国内で同様の診療を受けた場合の診療費と比較し、低い方の金額で支給されます。

交通事故にあった時は、すぐに国保医療課に届け出てください。届け出をすれば国民健康保険証を使って治療を受けていただけます(一時的に国保が医療費を立て替え、加害者に請求します)。

●交通事故にあった時も届け出を
交通事故にあった時は、すぐに国保医療課に届け出てください。届け出をすれば国民健康保険証を使って治療を受けていただけます(一時的に国保が医療費を立て替え、加害者に請求します)。

◆問い合わせ 国保医療課

プラスチック製容器包装の収集

プラスチック製容器包装と燃やさないごみは、隔週(交互)収集です。家庭ごみ分別・収集日カレンダーを必ず確認し、お出しください。なお、対象となるのは、プラスチックの容器、包装および梱包材です。硬質プラスチック

クやプラスチックでできた製品は、燃やさないごみですので注意してください。
※カレンダーをお持ちでない人は、環境業務課、各公民館または市ホームページからも入手いただけます。



汚れの取れないプラスチック製容器包装は燃やすごみへ

汚れていたり、においの取れない状態のプラスチック製容器包装は、リサイクルできないため、処理場で燃やすごみに再分別されます。プラマークがついていても、汚れの落ちないものについては、燃やすごみにお出しください。

◆問い合わせ 環境業務課

4月からの放課後児童クラブ 入所申請は1月15日(月)から2月16日(金)まで

市は、4月からの放課後児童健全育成施設(放課後児童クラブ・右の表)への入所申請を受け付けます。
対象 市内在住の小学新1~6年生で、保護者が就労・疾病・出産、その他やむを得ない事情により、放課後に家庭で保護を受けられない児童
開設日時
 ▼平日(午後6時30分から7時まで

の延長利用を希望される場合は事前届出が必要) = 放課後~午後7時
 ▼土曜日(事前申請が必要) = 午前8時~午後6時
費用 **使用料**月額8,500円(所得に応じて変更あり)、**傷害保険料**年額600円、その他におやつ代などの負担があります。
申請方法 申請書類を1月10日(水)から各施設、子育て支援課で配布し

ます。必要事項を記入し、保護者の在職証明書等の必要書類を添えて申請してください。
受付場所・日時
 ▼各施設 = 1月15日(月)~31日(水) 午後1時~7時(土曜日は午前8時~午後6時)
 ▼子育て支援課 = 1月15日(月)~2月16日(金) 午前8時30分~正午、午後1時~5時15分

小学校区	所在地
八幡小	八幡小学校内
くすのき小	竹園児童センター内
さくら小	男山児童センター内
橋本小	橋本児童センター内
中央小	中央小学校内
有都小	有都小学校内
南山小	南山小学校内
美濃山小	美濃山小学校内
	子ども・子育て支援センター内

◆問い合わせ 子育て支援課



●子ども・子育て支援センター すくすくの杜(欽明台東2-1/☎972-1085)
 ●子育て支援センター あいあいポケット(男山指月3-11 指月児童センター内/☎983-8747)
 ●第二子育て支援センター そよかぜ(八幡三反長9 南ヶ丘第二保育園内/☎981-5009)
【子育て相談】
 子育てについての悩みや困ったことなど、気軽にご相談ください。月曜~金曜日(祝日除く)午前9時~正午、午後1時~4時
【発達相談】
 子どもの発達についての相談にじます。(予約制)
 ▶受付=月曜~金曜日(祝日除く)午前9時~正午、午後1時~4時
 ▶相談日=月曜~金曜日(全支援センター)
【常時開設】
 市内在住の妊婦さん、および就学前のお子さんとその家庭(すくすくの杜は、おおむね3歳未満のお子さんとその保護者のみ)を対象に、親子で遊ぶ場、子育て相談、育児の情報交換の場を無料で提供しています。
 ▶開設日=月曜~金曜日(全支援センター) および土曜日(すくすくの杜のみ、あいあいポケットは第2土曜日のみ)
 ▶利用時間=午前9時~正午、午後1時~4時
 ▶休館日=祝日および年末年始(12月29日~1月3日)
 ※山城中部に気象警報が発令されている場合は休館となります。
◎常設プログラム
 親子で同じ体験をして、共感し合いましょ。詳細は各センターにお問い合わせください。
<すくすくの杜>
 ▶月曜~土曜日(体操・お話) ▶金曜日(みんなであそぼう) ▶第1・3金曜日(すくすく赤ちゃん※0歳からおおむね1歳半) ▶第3金曜日(お誕生日会) ▶第2・4金曜日(すくすくげんきっこ※1歳半からおおむね3歳)
<あいあいポケット>
 ▶月曜~金曜日(お話・砂遊び) ▶月曜日(体操) ▶火曜日(みんなであそぼう)
<そよかぜ>
 ▶月曜~金曜日(お話) ▶水曜日(みんなであそぼう) ▶木曜日(体操)
【サロン】 子育てについて、お母さん同士で気軽におしゃべりしましょう。時間は午前10時~11時15分。

<ママカフェ>
 ▶30日(火) すくすくの杜
対象 妊婦さんとおおむね生後2カ月から6カ月の親子8組
 ※予約は15日からすくすくの杜へ。
<ひよこサロン>
 ▶26日(金) あいあいポケット
対象 妊婦さんとおおむね生後2カ月から6カ月の親子
<あいあいサロン>
 ▶15日(月) あいあいポケット
対象 妊婦さんとおおむね生後2カ月から1歳半の親子
<そよかぜサロン>
 ▶11日(木) そよかぜ
対象 妊婦さんとおおむね生後2カ月から1歳半の親子
 ※重複参加可能です。
【あそびの広場】 妊婦さんと1歳半から就学前の親子が対象。時間は午前10時~11時30分。※重複参加可能です。
 ▶12日(金) 竹園児童センター ▶24日(水) 橋本児童センター
【赤ちゃんの広場】 妊婦さんとおおむね生後2カ月から1歳半くらいの親子が対象。赤ちゃんと一緒に手遊びやふれあい遊びをしましょう。時間は午前10時~11時15分。保育園で行う赤ちゃんの広場は各保育園へ事前に申し込みを、それ以外の場所は直接会場までお越しください。(保育園からは1カ所選んで参加してください。それ以外の場所は重複参加可能です。★は離乳食展示あり)
 ▶★9日(火) みその保育園 ▶10日(水) 橋本児童センター ▶★10日(水) 南ヶ丘保育園、くすのき保育園 ▶11日(木) わかたけ保育園 ▶15日(月) 南ヶ丘第二保育園 ▶17日(水) みやこ保育園 ▶19日(金) 竹園児童センター
【お話の出前】 生後6カ月から就学前のお子さんを対象に、絵本の読み聞かせなどをします。子育て相談もできます。時間は午前10時30分~11時30分。
 ▶18日(木) 橋本公民館 ▶29日(月) 市民交流センター
【双子(多胎児)交流会】 双子以上のお子さんがある人または妊娠中の方が対象。親子で自由に遊び、交流をしましょう。子育て相談もできます。
 ▶17日(水) 午前10時~11時15分、あいあいポケット
【子育て講座】
 ①「はじめての離乳食」▶10日(水) 午前9時30分~11時30分、すくすくの杜
対象 生後2カ月から7カ月の親子6組
持ち物 大人エプロン、三角巾、手ふきタオル(子ども) 食食用エプロン、スプーン、飲み物
 ②「ベビーヨガセラピー」▶16日(火) 午前10時30分~11時30分、あいあいポケット
対象 生後2カ月から8カ月の親子10組
持ち物 バスタオルまたはヨガマッ

ト、飲み物
 ③親子ストレッチ▶17日(水) 午前10時30分~11時30分、すくすくの杜
対象 1歳からおおむね3歳未満の親子20組
持ち物 バスタオル、飲み物
 ④「カミカミ離乳食」▶23日(火) 午前9時30分~11時30分、すくすくの杜
対象 生後11カ月から1歳半の親子6組
持ち物 大人エプロン、三角巾、手ふきタオル(子ども) 食食用エプロン、スプーン、飲み物
 ⑤「子どもの病気」▶23日(火) 午前10時~11時30分、あいあいポケット
対象 サポート会員と就学前のお子さんの保護者
 ⑥「親子クッキング・ハムとチーズのサンドウィッチ・いちごとバナナのパフェ」▶25日(木) 午前10時~11時15分、橋本公民館
対象 1歳半から就学前の親子8組
持ち物 親子(とも)エプロン、三角巾、手拭きタオル、飲み物
 ⑦「交通安全教室」▶31日(水) 午前10時30分~11時30分、すくすくの杜
対象 妊婦さんと生後2カ月からおおむね3歳の親子
 ⑧「絵本デビュー講座」▶④2月6日(火)・20日(火) すくすくの杜 ▶⑤2月9日(金)・23日(金) あいあいポケット ▶⑥2月21日(水) そよかぜ
時間 午後1時30分~、2時~
対象 講座参加日で生後4カ月以上になる0歳の親子各5組(先着順)
 ※親子で絵本事業や過去の同講座で絵本を受け取られた人は対象外となります。
持ち物 母子手帳または子育て支援医療費受給者証
絵本リスト ①いないいないばあ ②おててがでたよ ③がたんごとんがたんごとん ④いやだいやだ ⑤くだもの ※上記から好きな絵本を1冊選んで、申し込んでください。
申し込み ①・③・④・⑦はすくすくの杜(①は4日~、③・④は9日~、⑦は15日~)、②・⑤・⑥は9日~あいあいポケット、⑧は1月4日~15日に受講希望センターへ。
●保育園の開放日
 ※育児相談もしています。
 ※時間は午前10時~11時30分(☆は午前10時~11時)。
 ※申込不要。直接、園にお越しください。できるだけ歩いてお越しください。
南ヶ丘保育園(☎981-3125) …▶22日(月) 園庭開放▶26日(金) 遊びの広場に参加しよう
南ヶ丘第二保育園(☎982-3330) …▶12日(金) 園庭開放▶19日(金) 遊びの広場に参加しよう
みその保育園(☎981-8101) …▶16日(火) 作ってあそぼう▶22日(月) 園庭開放
みやこ保育園(☎981-2511) …▶10

日(水) お正月遊びをしよう▶15日(月) 園庭開放
わかたけ保育園(☎983-1313) …▶15日(月) 園庭開放▶18日(木) 作って遊ぼう
山鳩保育園(☎981-0982) …▶17日(水) お正月あそび「たこあげをしよう」
男山保育園(☎982-0701) …▶☆13日(土) お正月遊び▶☆25日(木) お話を楽しもうBOOKスタート
ぶどうの木保育園(☎982-9013) …▶☆18日(木) おもちゃ屋さんのおもちゃで遊ぼう▶☆毎週木曜日園庭開放(雨天中止)
くすのき保育園(☎983-1200) …▶17日(水) クッキング(にんじんおはぎ)、季節の造形遊び
山鳩第二保育園(☎981-0700) …▶12日(金) 園庭開放▶17日(水) 手まり寿司を作ろう
●幼稚園の開放日
 ※時間は午前10時~11時30分(△は午前10時30分~正午)。※申込不要。直接、園にお越しください。
八幡幼稚園(☎981-0180) …▶12日(金) 園庭開放▶24日(水) 凧で遊ぼう
八幡第二幼稚園(☎981-6950) …▶12日(金) 園庭開放▶15日(月) 正月遊びをしよう
八幡第三幼稚園(☎982-8566) …▶11日(木) 園庭開放▶18日(木) 作って遊ぼう!
八幡第四幼稚園(☎982-2447) …▶17日(水) 作ってあそぼう▶25日(木) 園庭開放
橋本幼稚園(☎982-0607) …▶31日(水) 作って遊ぼう!▶29日(月) 園庭開放
なるみ幼稚園(☎982-3368) …▶△17日(水) 豆をまいて鬼をやっつけよう
●こども園の開放日
有都こども園(☎981-0873) …▶16日(火) 作ってあそぼう
 ※時間は午前10時~11時30分。※申込不要。直接、園にお越しください。
 ▶毎週月曜・火曜日の午前・午後1時~午後2時、毎週金曜日の午前・午後1時~午後2時(祝日を除く)(各5組予約制)※年始は9日から。
 ▶月曜~金曜日の午前・午後1時30分~4時。
【赤ちゃんの広場】
 ▶12日(金) 時間は午前10時~11時15分※離乳食展示あり。
認定こども園歩学園幼稚園(☎971-5687) …▶11日(木)・18日(木)・25日(木) 園庭開放
 ※いずれも時間は午前10時30分~11時30分(予約制)。
認定こども園早苗幼稚園(☎981-2268) …▶17日(水) 凧あげ▶24日(水) 帽子作り▶31日(水) 園庭開放
 ※いずれも時間は午前11時~正午。

第5次八幡市総合計画(中間案)にご意見募集

基本構想

みんなで創って好きになる 健やかで心豊かに暮らせるまち

～住んでよし、訪れてよし
Smart Wellness City, Smart Welcoming City Yawata～

将来都市像

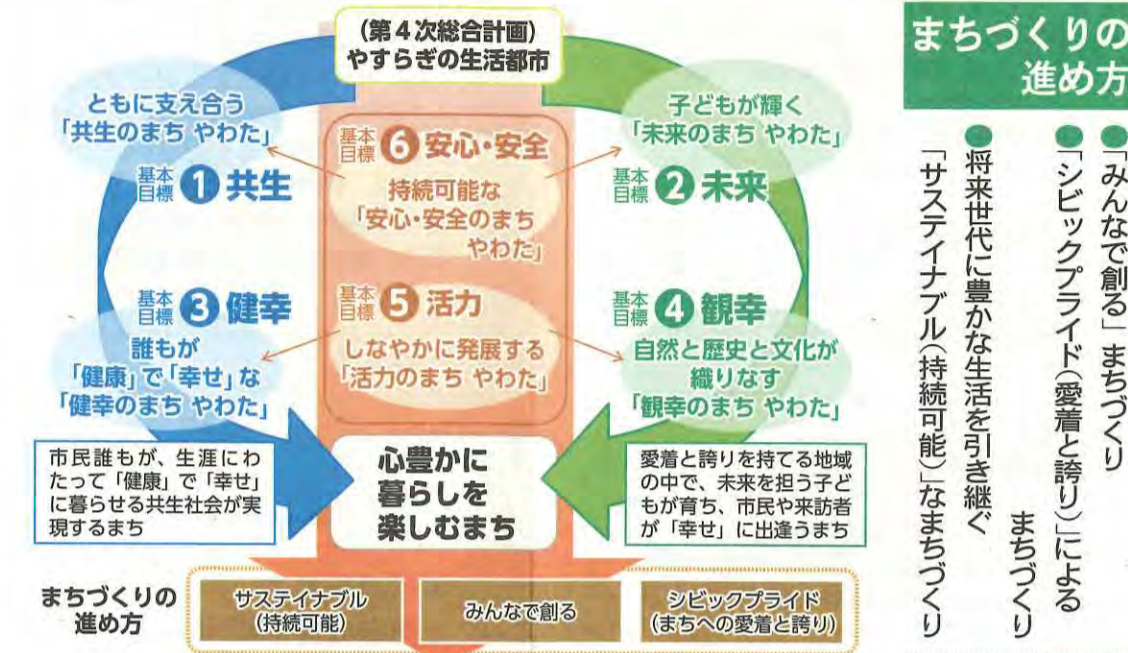

計画の位置づけ・構成

総合計画は、市政の「総合的かつ計画的な運営を図るためのまちづくりの指針」で、「基本構想」、「基本計画」、「実施計画」によって構成されます(下図)。

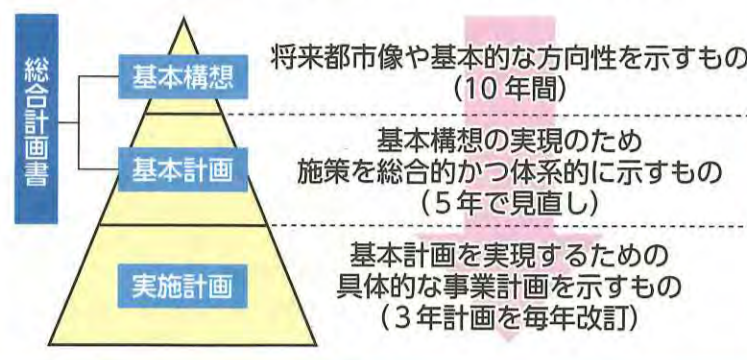

市では八幡市総合計画審議会を設置し、平成30年度から今後10年間のまちづくりの指針となる「第5次八幡市総合計画」の策定に取り組みんでいます。この度「中間案」を作成しましたので、その概要をお知らせします。

◆問い合わせ 政策推進課

市民の皆さんの声を反映させるため、中間案へのご意見を募集しています。
●提出期限 1月17日(水)
●対象 市内在住、在勤、在学者
●提出先 政策推進課
●提出方法 ①郵送 〒614-8501(住所記載不要) ②ファックス送信 982-7988(代表) ※①②共に、やわた ご意見たまため箱(市役所・公民館等設置)の用紙を使用いただけます。 ③市ホームページからメール送信 ④政策推進課(市役所2階)へ持参
●中間案の閲覧場所 中間案の具体的な内容につきましては、市役所2階閲覧コーナー、政策推進課窓口、公民館等および市ホームページでご覧いただけます。
●その他 ご意見への個々の回答は行いませんが、意見の要旨および反映状況は別途公表予定です。

都市空間形成の方針

形成の考え方

厳しい財政状況が見込まれる中、老朽化する公共施設・インフラ施設の更新や安心・安全なまちづくりを進めながら、幸せで豊かな生活を次代に継承していくためには、持続可能な発展を可能にする都市空間の形成が不可欠です。

将来土地利用構想

●持続可能な発展をめざす土地利用ゾーン
①専らしと交流の居住ゾーン 市内西部・南部に広がる住宅地の良好な住環境の保全、公共交通の利便性向上や拠点地域周辺への住み替え促進等による居住地の集約化、橋本駅周辺への新たな都市機能の誘導、大谷飛地の良好な低層住宅地としての土地利用の実現に向けた検討、男山地域の多様な主体による取組

- 本市の特性を踏まえた「コンパクトシティ」の実現に向けたまちづくり
- 産業振興や多様な地域資源を活かした活力あるまちづくり
- 公共施設の再編等による持続可能なまちづくり
- 災害に強いまちづくり
- 安全・安心なまちづくり



②発展と調和の産業ゾーン 田園地域の環境保全と集落での生活環境の向上、周辺環境との調和に配慮しつつ、新名神高速道路等の交通利便を活かした土地利用の検討と付加価値の高い企業の集積、八幡京田辺JCT・I-C周辺への魅力と賑わいの創出に向けた土地利用の実現、幹線道路沿道沿辺への都市機能の誘導と観光まちづくりの観点からの商業機能の充実による賑わいの創出
③自然と歴史交流ゾーン 国宝石清水八幡宮を含む男山や、三川合流周辺から木津川にかけての豊かな自然環境の保全・調和とレクリエーションの場としての活用

基本計画

●基本目標1 **ともに支え合う「共生のまち やわた」**
【めざす姿】 共に生きる社会
【めざす姿】 すべての人の人権が尊重され、多様な人々が地域の中でいきいきと活躍できています。
【施策体系】
①人権・平和の尊重＝人権尊重に向けた相談体制の充実、人権に関する教育・啓発活動の充実、平和構築への関心の喚起、外国人との共生社会の構築
②男女共同参画の推進＝男女の人権の保護、男女共同参画の推進、ワーク・ライフ・バランスの確保
③障がいのあるなしにかかわらず地域で安心して暮らせる社会の推進＝相談・保健医療体制の充実、自立・参加支援体制の充実、福祉サービスの充実、障がいのある人が安心して暮らせるまちづくり
④地域の絆と支え合いによる共生社会の推進＝地域福祉推進体制の充実、生活に困っている方への多様な支援の充実
【協働による地域づくり】
【めざす姿】 多様な担い手による地域づくりが活発に行われ、地域のつながりが広がり、暮らしの安心が高まっています。
【施策体系】
①コミュニティ活動による地域づくりの推進＝地域コミュニティ活動の充実、地域コミュニティ活動の基盤整備、多様なコミュニティ組織による地域づくり、地域防災体制の充実
②新たな担い手による地域づくり＝地域づくりの担い手(NPO・ボランティア等)の育成、生涯学習の機会の拡充

●基本目標2 **子どもが輝く「未来のまち やわた」**
【めざす姿】 子育て支援
【めざす姿】 妊娠・出産から子育てまで、地域で一貫したサポートが受けられることで、安心して前向きに子育てができる人が増えています。
【施策体系】
①妊娠・出産・育児サポート＝妊娠・出産・子育て環境の整備と充実、子ども・妊産婦の保健体制の充実、相談・支援体制の充実、ひとり親家庭支援の充実
②就学前教育・保育の充実＝就学前教育・保育の充実、公立就学前教育の再編
【子どもの生きる力の育成】
【めざす姿】 次代を担う子どもたちの「生きる力」が備わっています。
【施策体系】
①学校教育＝学校教育の充実、学校教育環境の整備、配慮が必要な子どもへの支援体制の整備
②児童・青少年の健全育成＝放課後における児童の健全育成、青少年の健全育成

●基本目標3 **誰もが「健康」で「幸せ」な「健康のまち やわた」**
【めざす姿】 健康で幸せのまちづくり
【めざす姿】 市民が八幡市の健康に関心を持ち、地域のつながりと自然に健康づくりが進むまちのなかで、いきいきと幸せを感じながら、健康寿命が延びています。
【施策体系】
①健康づくり習慣の定着促進＝健康意識の向上促進、運動習慣の定着促進、健康的な食・生活習慣の定着促進
②地域のつながりを活かした健康づくり＝地域で支える介護予防の推進、産官学の連携と市民協働の仕組みづくり、社会的活動への参加促進
③健康につながるまちの基盤づくり＝歩きやすい・歩いて楽しい道づくり、出かけたくなる都市環境の整備
【医療・介護の連携】
【めざす姿】 医療・介護の連携が進み、市民が住み慣れた地域で「幸せ」に暮らし続けられる体制が整っています。
【施策体系】
①医療基盤の充実＝地域医療・救急医療体制の確保、感染症対策の推進、医療費助成制度の適正運用、医療保険制度の健全運営
②地域包括ケアシステムの推進＝地域包括ケアシステムの構築、介護保険サービスの充実

●基本目標4 **自然と歴史と文化が織りなす「観幸のまち やわた」**
【めざす姿】 シビックプライドの醸成
【めざす姿】 市民が八幡市の自然や歴史、文化芸術に触れる機会を通じて、生活が豊かになるとともに、まちへの愛着と誇り(シビックプライド)が高まっています。
【施策体系】
①文化芸術活動の振興＝市民が文化芸術に接し交流する機会の拡充、市民による文化芸術活動の促進、文化財の保存および活用
②お茶のある幸せの風景の創出＝お茶に親しむ機会の創出、茶文化の発信
③豊かな自然・歴史との触れ合い＝自然と触れ合うきっかけづくり、自然景観の保全、歴史景観の保全
【幸せと出逢う観光まちづくり】
【めざす姿】 多くの人が八幡市を訪れ、その豊かな自然と歴史・文化芸術に出会い、幸せを感じられる環境が整っています。
【施策体系】
①「観幸のまち やわた」のブランド構築＝ブランドの構築、プロモーションの推進、観光まちづくりを進める体制づくり
②自然と歴史と文化が織りなす「出逢いの物語」観光の推進＝石清水八幡宮を活かした交流拠点づくり、資源を活かした周遊・体験・滞在型の広域観光の推進、おもてなし環境の整備

●基本目標5 **しなやかに発展する「活力のまち やわた」**
【めざす姿】 活力の担い手育成
【めざす姿】 地域の経済・産業を担う人材や企業が育ち、八幡市に活力をもたらしています。
【施策体系】
①商工業の振興＝商工業の振興、八幡発の創業の推進、就業支援、産業と地域の共生
②農業の振興＝担い手の育成・強化、生産基盤の強化、地産地消の推進
【活力の基盤整備】
【めざす姿】 八幡市にぎわいをもたらす基盤が整備されています。
【施策体系】
①企業立地の推進＝企業の進出可能な土地の確保、農地の保全、企業誘致の推進
②人・物の流れをつくる基盤の整備＝新名神高速道路(八幡京田辺～高槻間)の整備促進、市内幹線道路の整備、交流拠点の整備、ニーズに応じた公共交通の充実

●基本目標6 **持続可能な「安心・安全のまち やわた」**
【めざす姿】 環境と発展の調和
【めざす姿】 持続可能な発展を可能にする環境にやさしい社会システムが実現しています。
【施策体系】
①環境にやさしい暮らしの創出＝環境にやさしい暮らしの実践の支援、交通渋滞と夜間の騒音対策、環境に配慮した事業活動の支援と指導、美しい八幡づくり
②資源の循環利用＝資源の循環利用に協力しやすい工夫、収集システムの整備
【安心・安全】
【めざす姿】 災害に強く、犯罪や事故を抑制できるなど、安心・安全を支える仕組みと基盤が整っています。
【施策体系】
①地域ぐるみでの防犯・交通安全対策の推進＝犯罪の発生しにくいまちづくり、詐欺被害や消費者トラブルの防止、交通事故の発生しにくいまちづくり
②自助・共助・公助による防災・減災対策の推進＝危機管理体制の強化、自助・共助による防災・減災、災害に強いまちづくり
③火災予防の推進と迅速な消火活動＝火災予防、消防力の強化

持続可能な暮らしの基盤づくり

【めざす姿】 人口減少社会の中であっても、住みたい、住み続けたいと思える豊かで持続可能な暮らしの基盤が整っています。
【施策体系】
①生活都市としての魅力の向上＝居住地としての八幡市の魅力発信、男山地域の再生、空き家の適正な管理と活用、公営住宅の適正管理
②公共施設の適正管理とインフラ施設の更新・耐震化・長寿命化＝公共施設の適正管理、快適な道路環境の整備、上下水道事業の健全な運営
【戦略的な行政経営】
【めざす姿】 健全で持続可能な財政運営のもと、これからの時代にふさわしい市役所の体制が整い、効率的・効果的な行政サービスが提供されています。
【施策体系】
①健全で持続可能な財政運営＝計画的な行政改革の推進、歳入の確保、歳出の抑制
②意欲と能力にあふれた組織と職員づくり＝組織・職員の意欲と能力の向上、公共を担う職員としての意識の向上
③新たな需要に応える効率的で効果的な行政サービスの提供＝新たな行政需要に応える効率的で効果的なPDCAサイクルの実施、市民サービスの向上と情報発信の充実、個人情報保護と情報セキュリティ

▶第21回松花堂新春書初め席書大会・第37回書初め展の合同作品展

書初め席書大会と書初め展の合同作品展です。書初め展では作品を募集しています。※入館無料。

書初め展

日時 1月23日(火)~28日(日) 午前9時~午後5時※入館は午後4時30分まで(最終日は4時まで。入館は午後3時30分まで)

場所 松花堂庭園・美術館

書初め席書

課題 右表のとおり

作品受付 1月18日(火)正午~午後3時に市民交流センターへ持参(1人1点限り。出品料200円)。

その他 学校へ提出する場合は表装不要。個人で提出する場合は出品表(下記参照)を作品下に添付し、作品を仮巻に貼ってください。

問合せ 席書大会=松花堂庭園・美術館(☎981-0010)、書初め展=文化協会書道部会=安藤(☎981-7531)

Table with columns for school name, grade, and name. Includes a note about paper size (縦5cm×横10cm).

Main table for calligraphy topics and rules. Columns include age group, topic, writing style, and paper type.

▶平成29年度 障害者差別解消法市民研修

目からウロコ!? ~自閉症の世界を疑似体験してみませんか?~

障がいについて理解を深め、配慮ある行動を実践できるようになりますか。※参加費無料、申込不要。

日時 2月19日(月)午後1時30分~3時30分

場所 文化センター3階第3会議室

講師 廣幡 巖一さん(社会福祉法人 京都杉の木会 京北やまぐにの郷)

問合せ 障がい福祉課

▶スロージョギング教室& ヨガ教室

日時 1月21日(日)、2月18日(日)午前10時~11時※荒天中止

場所 淀川河川公園 青柳堤地区 定員 各教室各日20人(先着順)

参加費 1,000円

申込み・問合せ 電話で、淀川河川公園管理センター守口サービスセンター(☎06-6994-0008)へ

新鮮野菜等の販売 (松花堂ふれあい市)

日時 毎週土曜日の午前8時30分~10時30分

場所 昭乗広場 ※1月13日(土)初市。

※売り切れの節は、ご容赦ください。

問合せ J A 京都やましろ八幡市支店(☎981-1315)

▶2018山城人権フェスタ inやわた

日時 2月3日(土)午前10時~午後4時※入場無料。

場所 文化センター大ホール

内容 【第1部】午前10時~ 開場は午前9時30分~

▶ディズニー映画「モアナと伝説の海」※日本語字幕および音声ガイドをつけて上映します。

【第2部】午後1時30分~ 開場は午後1時05分~

▶式典イベント▶講演会「ひとつひとつ、少しずつ。」/鈴木 明子さん(プロフィギュアスケーター)※講演会は手話通訳、要約筆記あり。

※映画・講演とも入場整理券が必要です。1月17日(水)から文化センター、生涯学習センター、八幡人権・交流センター、有都交流センターで配布。(先着順)

※その他、模擬店、パネル展示等あり。保育(生後6カ月~就学前)を希望する人は、1月17日(水)~26日(金)にお申し込みください。

問合せ 八幡人権・交流センター(☎981-3127)

▶第34回 綴喜青少年の主張大会

人間性豊かな人格が形成される上で大切な時期である青少年が日常生活や学校生活などで感じたことや、大人や社会に訴えたいことを発表し

▶第9回精神保健福祉を 考えるつどい~心の バリアフリーをめざして~

「うつ病だけど笑いを届けたい!」

日時 1月26日(金)午後1時30分~3時30分

場所 文化センター3階第3会議室

内容 漫才「うつ病だけど笑いを届けたい!」/どんぐり兄弟(漫才師)講演「ストレスと心の健康」/土田 英人さん(京都府精神保健福祉総合センター所長)その他セッション&質疑応答

問合せ 障がい福祉課

▶認知症サポーター養成講座

認知症についての正しい知識を身につけ、地域の中で認知症の人や家族をサポートしましょう。

日時 2月10日(土)午後2時~

場所 文化センター3階第3会議室

対象 市内在住の人

定員 50人

申込み・問合せ 2月8日(木)までに電話で高齢介護課へ

▶第34回 綴喜青少年の主張大会

ます。市内の小中学校、支援学校から5人が参加します。※入場無料、申込不要。

日時 1月14日(日)午後1時~4時

場所 京田辺市立中央公民館大ホール(京田辺市田辺丸山214)

問合せ 社会教育課

あなたも一言

今回は、「お正月の過ごし方」をテーマにインタビューしました。



八幡名残 藤岡 巧くん

小学2年生から野球チームに入っていて、毎年お正月はチームのメンバーで石清水八幡宮に初詣に行き、絵馬に野球の目標などを書いています。また、おじいちゃん、おばあちゃんの家にも毎年行くんですけど、おばあちゃんが作ってくれるおせち料理や、おもちを食べるのが楽しみです。



八幡馬場 松本 紗弥さん 捺乃ちゃん

毎年、祖父母の家で年越しをして、おせち料理を食べています。待望の初めての子供が誕生して、両親にとっても初孫になるので、喜んでくれています。子どもと過ごす初めてのお正月になるので、初詣に行ったり、離乳食も始めているのでおせち料理と一緒に食べたりしたいですね。



美濃山宮ノ首 石堂 麻樹さん 愛奈ちゃん

お正月は元旦に初詣に行って、あとは両親の家に行ったりしてゆっくり過ごしています。おせち料理は実家で親と一緒に作っているんですけど、子どもが誕生したので、作ったおせち料理を子どもと一緒に食べるのが楽しみです。また、実家では祖母も暮らしているので、一緒に過ごすのを楽しみにしています。

▶メッセージの掲載希望者募集

3月号への掲載を希望される人は1月1日(月・祝)~1月20日(土)(電話・窓口受付は土日祝を除く)に秘書広報課へ。 ※詳しくは市ホームページをご覧ください。

情報

ひろば

市役所への問い合わせは
☎983-1111(代)
FAX982-7988へ
市の主催・共催・後援のみ掲載

市政情報

▶家族介護者教室と 昼食交流会

要介護者を在宅で介護する家族を対象とした教室と昼食交流会を開催します。

午前中は、宇治おうばく病院の先生が認知症や作業療法をテーマに講演。午後からは講師の先生も交え、昼食交流会を行います。

日時 2月16日(金)午前10時30分～午後2時
場所 文化センター
対象 要介護1以上の介護認定を受けている人を在宅で介護する市内在住の人(要介護者1人につき1人まで参加可)
定員 40人(申込多数の場合は抽選)
参加費 1,000円
申込み・問合せ 1月10日(水)までに高齢介護課へ

▶専門医による 認知症相談会を実施します

本人や家族等からの、物忘れ、認知症他、心の悩みに専門の医師が相談をお受けします。

日時 1月26日(金)午後2時～
場所 文化センター2階第1会議室
対象 65歳以上の市民またはその家族、関係機関
定員 2組(予約制。相談時間は1組30分)
申込み・問合せ 1月23日(火)までに電話で高齢介護課へ

▶運転免許証 自主返納専用窓口が開設

平成29年11月から、京都駅前運転免許更新センター内に「自主返納専用窓口」が設置されました。

「運転経歴証明」の即時発行や日曜日の受付などに便利です。お越しの際は駐車場がありませんので、公共交通機関をご利用ください。

受付時間 【平日】午前9時30分～11時、午後2時～4時【日曜日】午後2時～3時30分※土曜日、年末年始(12月29日～1月3日)を除く。
持ち物 運転免許証(有効期限の切れていないもの)、印章、手数料1,000円(経歴証明を希望する人)
※証明写真は不要。
問合せ 京都駅前運転免許更新センター(☎354-0110、平日の午前9時～午後4時※年末年始を除く)

スポーツ

▶初春のつどい

体育協会と文化協会は新年行事として「初春のつどい ウォークラリー&お茶を一服」を開催します。ゴール後には温かいお茶がふるまわれ、主催者が設定した時間にゴールした人には賞品をプレゼントします。お気軽にご参加ください。

日時 1月7日(日)午前9時～正午※受け付けは午前9時30分(スタート時間)まで。雨天中止。
集合場所 松花堂庭園・美術館駐車場※車での来場はご遠慮ください。
対象 市内在住・在勤の人および近隣市町住民
コース 松花堂庭園・美術館～市役所～石清水八幡宮頓宮(高良神社)～エジソン記念碑前～石不動～①NTT中継所～さつき近隣公園～②さくら近隣公園～松花堂庭園・美術館※①、②チェックポイント。
申込み 当日集合場所で受け付け
問合せ 体育協会、文化協会(☎983-9202、平日の午前9時～午後4時)



▶第40回 市長杯ダブルス卓球大会

日時 2月3日(土)午前9時～午後6時
場所 市民体育館
対象 市内在住・在勤・在クラブの人
参加費 1人500円(当日徴収。中学生以下は無料)
試合方法 ▶男女別ダブルス=リーグ戦後、順位別トーナメント戦
▶混合ダブルス=トーナメント戦
※パートナーは抽選で決定。中学生のみパートナーを決めて申込可能。
申込み・問合せ 1月24日(水)必着で、ハガキに住所、氏名、年齢、性別、参加種目、電話番号を記入し、〒614-8295八幡市欽明中央30-1卓球連盟=浦入賢一郎(☎983-8324)へ※電話での申込不可。

募 集

▶平成30年度 市民総体社会人サッカー 登録チーム募集

①市民総体(八幡サッカーリーグ)
②会長杯(八幡フットサルリーグ)
資格 市内在住・在勤の18歳以上の社会人で構成されたチーム
申込み 指定の申込用紙に必要事項を記入し、2月2日(金)必着で社会教育課または下記の事務局へ
問合せ 八幡サッカー協会事務局(☎982-1482、FAX982-1492)

▶第35回八幡市展 作品募集

展示日時 3月30日(金)～4月1日(日)午前10時～午後5時(1日は午後4時まで)
展示会場 松花堂美術館
出品対象者 市内在住・在勤・在学の人(中学生以下は除く)
出品料 1点につき1,200円※1種

部 門	作品の種目	作品の規格
書の部	かな、漢字、調和体、篆刻、その他	縦200cm×横200cm以内(軸装または額装)
絵画の部	日本画、水墨画、油絵、水彩画、版画、その他	30号以内(軸装または額装)
工芸の部	手工芸、その他美術工芸作品	●平面作品 縦200cm×横200cm以内 ●立体作品 縦100cm×横100cm×高さ180cm以内
陶芸の部	陶器、磁器、楽焼、その他	
写真の部	風景、人物、動植物、静物、その他	全紙以内(額またはパネル)

▶八幡市交通安全指導員募集

市では、児童・生徒などの登校時の安全を守る交通安全指導員を募集します。

勤務期間 4月2日(月)～平成31年3月30日(土)(翌年度も継続あり)、原則は月曜～金曜日の午前7時30分～8時30分
対象 満18歳以上の人(高校生は不可)
勤務場所 橋本小学校区(あらかし公園東側交差点)
時間額 1,510円
その他 夏・冬服一式など貸与。
申込み・問合せ 管理・交通課にある履歴書(市ホームページからダウンロード可、市販可)に写真を添付し、2月2日(金)までに管理・交通課へ

▶都々城茶香大会 参加者募集

味や香りなどから、5種類のお茶の銘柄を当てる茶香大会の参加者を募集します。※参加費無料。

日時 2月2日(金)午後1時～4時(受付は午後0時30分～)
場所 四季彩館
定員 40人(先着順。要申込)
賞品 優勝から10位まで
申込み 1月26日(金)までに電話で四季彩館(☎983-0129、受付時間は午前10時～)へ
問合せ JA京都やましろ八幡市支店(☎981-1315)

▶朗読ボランティア養成講座の受講生募集

活字が見えなかったり、見えにくかったりする人に、文字を「声」に換えて正確に分かりやすく伝える朗読(音訳)の基礎的な知識や発声、発音の仕方などを学んでみませんか。

日時 2月13日～3月27日の毎週火曜日、計7回。午前10時30分～午後0時30分(3月6日は録音実習体験)。

目につき1人1点。
申込み 募集要項中の出展申込書に必要事項を記入し、出品料を添えて3月3日(土)午後1時～3時に文化センター2階第1会議室へ提出。
※募集要項は社会教育課、市民交流センター、市内各公民館にあります。
問合せ 文化協会(☎983-9202、火・木・金の午前9時～午後4時)へ

イベント

▶京都フィロムジカ管弦楽団 第42回定期演奏会

日時 1月21日(日)午後2時～(開場は午後1時～)
場所 文化センター大ホール
曲目 序曲ト短調(ブルックナー)
交響的変奏曲(ドヴォルザーク)
交響曲第2番ニ長調(ブラームス)
客演指揮 柴 愛さん
入場料 当日900円(前売り800円)
※チケットは文化センター、京都芸術センター、J E U G I A三条本店および楽団ホームページ(<http://www.kyotophilos.com>)で販売中。
問合せ 京都フィロムジカ管弦楽団(☎070-6506-4032)

▶家族のきずな作文発表会

八幡市をはじめ、山城地域の小学5年生が「家族のきずな」をテーマにした作文を発表します。※入場無料、申込不要。

日時 2月4日(日)午後1時30分～4時30分
場所 けいはんなプラザ交流棟(相楽郡精華町光台1-7)
定員 400人
問合せ 相楽西モラロジー事務所(☎0774-95-6680、火～金の午前中)へ

場所 八幡市民図書館3階集会所
定員 先着20人
講師 北川 富美代さん(日本ライトハウス音訳講師)
費用 300円(資料代)
申込み 電話で障がい福祉課へ
問合せ 朗読ボランティア「よむよむ」=上原(☎981-6803※午後6時以降)

生活情報センターだより

結婚式場の契約は慎重に!



【事例】婚約者とブライダルフェアに行った。他の式場も見たいと思ったが、「日取りは早く押さえた方が良い。キャンペーンの特別価格は今日だけ」などと引き留められ、断りきれず契約した。翌日、冷静になって考え直し、キャンセルを申し出ると、「規約に基づき支払われた申込金15万円は返金できない」と言われ、納得できない。(30歳代・男性)

【アドバイス】結婚式場の規約には、申込金の返金の可否やキャンセル料などについても定められており、契約が成立していれば、その規約に従うことになります。結婚式、は非日常的な契約であり、特にブライダルフェアでは、演出された式場をみて気分が盛り上がり、冷静さを失いがちです。「安

くできるのは今日だけ」などと急かされてもすぐに契約せず、規約に記載された内容をしっかり読み、不明な点は説明を求めるなどして、慎重に判断しましょう。

結婚式は、大切な門出の儀式です。式場を見て気に入ったとしても、サービス内容や提携しているドレスショップ、レンタル料金なども式場ごとに違っているので、その場で即決せず、数社を比較検討することをお勧めします。予算内で希望する式が挙げられるか、借りたいドレスはあるかなど事前に下調べをしたり、スタッフに確認したりするなどして、自分たちが納得できる式場を探すようにしましょう。

問合せ 生活情報センター (☎983-8400、FAX983-8401)

さくらであい館からのお知らせ

【さくらであい館「新春羽子板展」】押絵羽子板や泥絵羽子板など、約80点の羽子板と凧を展示します。期間 1月15日(月)まで(時間は午前9時～午後5時)【ミュージック&マルシェYou(結)】毎月第4日曜日、ジャズを中心としたライブや、さまざまな地元の味覚を楽しめるマルシェを開催します。日時 1月28日(日)午前10時～午後4時 ※いずれも場所はさくらであい館で入場無料。問合せ さくらであい館 (☎633-5120)

リユース着物の譲渡・リサイクルガラス教室

日時 1月29日(月)午前10時30分～午後3時 場所 文化センター3階第6講習室 内容 リユース着物の譲渡(500円)、ガラス教室「ミニ・リースの絵付け」(無料、先着50人) 問合せ 城南衛生管理組合エコ・ポート長谷山 (☎0774-56-5556、水・木は休館)

精神保健ボランティア きっかけ講座

日時 1月20日(土)、2月3日(土)いずれも午後1時30分～4時 場所 地域包括ケア複合施設YMBT※駐車場がございませんので、お越しの際は公共交通機関をご利用ください。内容 【1日目】講義「心の病について、知ろう」、トークセッション「当事者・家族の想いを、聴こう」

【2日目】交流会「安心して暮らせる場所について、考えよう」※参加費無料。

申込み・問合せ 1月15日(月)までに、氏名、住所、電話番号を電話、FAXまたはホームページ(<http://www.yawata-shakyo.or.jp>)のお問い合わせメールで社会福祉協議会(☎983-4450、FAX983-5798)へ

リノベーション住戸 (UR賃貸住宅男山団地) 一般公開・入居者募集

関西大学の学生が手掛けたUR男山団地リノベーション住戸の一般公開および入居者募集を行います。一般公開期間 1月27日(土)～2月3日(土)午前10時～午後4時 入居申込受付 2月4日(日)午前10時～10時30分※申込住戸が重複した場合は抽選。募集住戸 3戸(3タイプ) 入居可能日 2月下旬(予定) 申込み・問合せ UR男山団地募集案内所 (☎982-8095)

ひとり親家庭を励ます 知事と新入学児童等のつどい

京都府知事とレクリエーション。参加者には記念品プレゼントもあります。日時 3月4日(日)午前10時30分～午後2時30分 場所 京都テルサ(京都市南区新町通九条下ル) 申込み ハガキで事前申込が必要です(2月9日(金)まで)。※申込方法等の詳細は下記まで。問合せ ▶母子=京都府母子寡婦福祉連合会(☎223-1360) ▶父子=京都府民生児童委員協議会(☎256-7083)

生活

し尿収集日程のお知らせ

問合せ 城南衛生 ☎631-5171 FAX631-6011

1月19日(金)
科手
1月22日(月)
橋本、高坊、大谷、長町、樋ノ口、川口高原
1月23日(火)
八幡木津川以北、森垣内、名残、川口(高原を除く)、双栗、戸津(国道1号線以西)、下奈良(国道1号線以西)、二階堂
1月24日(水)、1月25日(木)
土井、山柴、千束、垣内山、吉野垣内、吉野、柴座、旦所、山路、森、御馬所、宮浦池、山本、今田、園内、西島、三本橋、馬場、三ノ甲、香田、五反田、平田、長田、石不動、軸、岸本、東林、高畑、神原、舞台、吉原、渡ル瀬、式部谷、中ノ山、盛戸、源氏垣外、平谷、柿木垣内、小松、城ノ内、河原崎、枚方バイパス沿線
1月25日(木)、1月26日(金)
清水井、松原、広門、植松、女郎花、三反長、隅田口、山下、大芝、男山指月、男山古井、男山松里、久保田、山田、一ノ坪、砂田、安居塚、福祿谷、月夜田、南山、美濃山
1月26日(金)、1月27日(土)
内里、戸津(国道1号線以東)、下奈良(国道1号線以東)
1月28日(日)、1月29日(月)
上奈良、野尻、岩田、里上津屋、浜上津屋

不用品情報

▼ゆずります 家具▼和ダンス(W150×H180)(無料) 電器▼マッサージチェア(無料) ▼ホットカーペット(193×235)(無料) △ゆずってください 電器△クラシックギター 電器△テレビ(15型以上) △工業用ミシン△ラジオ△乗り物△大人用自転車その他△家庭用金庫 ※市は情報提供のみ行います。品物の受け渡しなどについては当事者間でお願います。 問合せ 生活情報センター (☎983-8400、FAX983-8401)



大型ごみの持ち込み

1日5点まで(すべて有料)

【祝日】1月8日(月・祝)午前9時～正午 ※戸別収集は取り扱っていません。 【平日】月曜日～金曜日、午前8時30分～午後4時30分 ※戸別収集は要予約。 場所 市役所別館環境業務課 問合せ 環境業務課 (☎983-5340)

食用廃油の回収日程表

問合せ 環境業務課

10日(水)
上奈良・下奈良・上区・中区・内里・三区公会堂、石清水ビューハイツ、双栗・五区集会所、川口天満宮前、市役所庁舎東側、八幡入権・交流センター、八幡御馬所、南山小西側、柿ヶ谷集会所、福祿谷114・166番地
12日(金)
長町北・樋ノ口集会所、長町児童公園、長町11番地、橋本公民館、橋本栗ヶ谷26番地、ひつじ・やぎ公園、足立寺史跡公園

※回収日の午前8時までに届けてください。 ※食用廃油用回収箱を各箇所に設置していますので、食用油の元の容器またはペットボトルに入れて出してください。

図書館コーナー

図書館へのお問い合わせは ◆八幡市民図書館(☎982-7322) ◆男山市民図書館(☎982-4123)

1月の図書館休館日

八幡市民図書館 1日(月・祝)～5日(金)、8日(月・祝)、12日(金)、19日(金)、25日(木)、26日(金) 男山市民図書館 1日(月・祝)～4日(木)、9日(火)、15日(月)、22日(月)、25日(木)、29日(月)

NEW BOOK 新着図書紹介

【児童図書】
『ながいながいかもつれっしゃ』 溝口 イタル/絵 おきゃくさんのをせなれっしゃかもつれっしゃ。なにをのせていつどこをはしているんだろう。きみはみたことある? 幼年から。
【成人図書】
波濤の城 五十嵐 貴久
覆面作家 大沢 在昌
キラキラ共和国 小川 糸
墨の香 梶 よう子
ヴェネツィア便り 北村 薫
エッグマン 辻 仁成
西郷どん! 上・中・下 林 真理子
たゆたえども沈まず 原田 マハ
スティール・キス ジェフリー・ディーヴァー
愛子の小さな冒険 佐藤 愛子
一〇五歳、死ねないのも困るのよ 篠田 桃紅

自動車文庫の巡回日程

午後1時に大雨注意報・警報発令時は運休。なお、注意報発令時は、天候により巡回する場合もあります。

30分間停車します	
1月9日(火)、1月30日(火)	
内里(有都福祉交流センター)	14:00～
上津屋里垣内(四季彩館)	14:40～
八幡長町・北(7組ロータリー)	15:30～
橋本栗ヶ谷(メロディハイム希望ヶ丘前)	16:20～
1月10日(水)、1月31日(水)	
男山石城(地域包括ケア複合施設YMBT)	13:20～
岩田岩ノ前(石田神社御旅所)	14:10～
橋本あらかし公園(西入口)	15:00～
西山足立(橋本児童センター)	15:40～
橋本西山本(橋本橋東側)	16:20～
1月11日(火)	
南ヶ丘保育園	14:10～
美濃山御幸(みゆき南公園)	14:50～
ファインガーデンスクエア(ウエストエントランス)	15:30～
男山笹谷(D19橋南側)	16:20～
1月17日(水)	
橋本塩釜(島岡歯科医院前)	13:40～
南ヶ丘児童センター	14:20～
八幡山田(しのめ公園)	15:00～
美濃山幸水(幸水集会所)	15:40～
子ども・子育て支援センター(すくすくの杜)	16:20～
1月23日(火)	
岩田松原(魚清前)	13:10～
ケアハウスポポロ21	14:00～
八幡長町・南(児童遊園)	14:50～
八幡樋ノ口(今井氏宅前)	15:30～
1月24日(水)	
下奈良今里(有都交流センター)	14:10～
川口(まつむし児童公園)	14:50～
有都小学校	15:30～
美濃山小学校	16:20～

国民年金からのお知らせ

過去5年以内の未納分を納付できます

納付期限から2年を過ぎると保険料を納付することができませんでしたが、平成27年10月から30年9月までの3年間に限り、過去5年以内の保険料を納めることができます。「後納制度」が実施されています。

後納制度を利用いただくことで、将来の年金額を増やしたり、納付期間が不足して年金を受給できなかった人が年金受給資格を得られる場合があります。なお、経過期間に応じた加算額が当時の保険料額に上乗せされま

すので、早めの納付をお勧めします。

後納制度を利用するには事前に年金事務所へ申し込みが必要です。※審査の結果、後納制度による納付をご利用いただけない場合があります。

付加保険料を納付しませんか

月額保険料16,490円に加えて月額400円の付加保険料を納めると、老齢基礎年金とあわせて付加年金を受け取れます。

①納付申し込み 付加保険料を納めるには申し込みが必要です。対象は、第1号被

保険者または任意加入被保険者。第3号被保険者や国民年金基金に加入している人は納付できません。

②付加年金額 年額「付加保険料を納付した月数×200円」(例:40年間納付した人は年額96,000円)です。

国民年金保険料をお得に納める方法について

国民年金保険料の納付には、一定期間分をまとめて前払いすると保険料が割引される「前納制度」があります。納付方法は口座振替のほか、現金納付やクレジットカード納付から選択できます。

口座振替を利用すると、保険料が自動的に引き落とされるので金融機関などに行く手間や、納め忘れもなくとても便利です。その上、現金納付による前納より割引額が多くなっています。また、当月分保険料を当月末に引き落とすことで、月々50円引きになる「早割制度」もあります。

口座振替をご希望の方は、納付書または年金手帳、通帳、金融機関届出印を持参のうえ、ご希望の金融機関または年金事務所へお申し込みください。

*

問合せ 市民課年金係、京都南年金事務所国民年金課(☎643-2547)

困ったときはご相談ください

市役所代表番号 ☎983-1111、FAX982-7988から各課にお問い合わせください。

弁護士相談

市民協働推進課

【電話予約制、先着8人】 相続・離婚・金銭問題・借地・借家・近隣トラブル・交通事故等の法律相談に弁護士が応じます。時間はいつでも午後1時15分～4時です。1人20分。

Table with 3 columns: 相談日, 場所, 予約開始日. Rows include dates like 1月16日(火) and locations like 文化センター.

※予約は、午前9時から電話で生活情報センター(☎983-8400)へ。利用される人は前回の利用から少なくとも2カ月の間隔を空けてください。

司法書士相談

市民協働推進課

【電話予約制、先着5人】 土地建物、登記、契約、相続、消費者金融問題等の法律相談に応じます。時間は午後1時30分～4時です(相談時間は1人30分)。▶1月25日(木)文化センター2階第1会議室※予約は18日(木)午前9時から電話で生活情報センター(☎983-8400)へ。利用される人は前回の利用から、少なくとも2カ月の間隔を空けてください。

行政相談

市民協働推進課

国や府、市などの行政に関する苦情や意見・要望を受け付けます。時間は午後1時30分～4時です。▶1月19日(金)文化センター2階第1会議室

家庭児童相談室

子育て支援課

子どものことで心配なことがあれば一緒に考え、助言をします。月曜～金曜日(祝日除く)午前8時30分～午後5時、子育て支援課

人権相談

人権啓発課

人権に関わる相談やいろいろな悩みにも人権擁護委員が応じます。ひとりで悩まず、ご相談ください。時間は午後1時～4時です。▶1月15日(月)▶22日(月)八幡人権・交流センター※電話相談も受け付けます。(☎981-3127)

女性相談

人権啓発課

恋人や親しいパートナーからの暴力、ストーカー、セクハラなどの女性問題について相談に応じます。場所は八幡人権・交流センターです。

【女性専門相談】(要予約) ▶1月11日(木)▶25日(木)午後1時30分～4時30分、詳しくは同センター(☎983-1784)へ。

【常設相談】月曜～金曜日(祝日、年末年始除く)午前10時～午後5時

ふれあい福祉相談

ふれあい福祉センター

福祉に関する相談に応じます。まずは、お電話ください。ふれあい福祉センター(☎983-2000)

【常設相談】月曜～金曜日 午前9時～午後4時 社会福祉協議会(時間外の夜間・休日はセンターが委託する機関への転送電話で受け付けます)

【出張相談】火曜～木曜日(祝日除く)午後1時30分～3時30分、八寿園

児童虐待の通告について

子育て支援課

月曜～金曜日 午前8時30分～午後5時(緊急時は土日祝日、夜間の対応をします)

※府宇治児童相談所京田辺支所(☎0774-68-5520)でも対応します。

母子父子家庭相談

子育て支援課

母子・父子家庭の皆さんの相談を受け付け、悩みごとを解決する情報を提供します。月曜～金曜日(祝日除く)午前9時～正午・午後1時～4時、子育て支援課

介護相談

高齢介護課

高齢者の介護やひとり暮らし高齢者の生活不安に関する相談と情報を提供します。

地域包括支援センター(月曜～土曜日(祝日除く)午前9時～午後5時)やまばと(☎982-8000)、梨の里(☎982-0125)、美杉会(☎971-3576)、有智の郷(☎972-1000)

※次の在宅介護支援センター(日時は地域包括支援センターと同じ)や高齢介護課(月曜～金曜日(祝日除く)午前8時30分～午後5時15分)でも相談できます。京都八勝館(☎982-3883)、京都ひまわり園(☎983-8111)

年金相談

市民課

【電話予約制】 待ち時間を短縮するため予約制になっています。年金相談を希望される人は下記に予約してください。

▶1月26日(金)午前10時～午後4時、文化センター3階第1講習室 予約先 京都南年金事務所お客様相談室(☎643-2620)

京都ジョブパーク個別就職相談会

サポステ京都南若者個別就労相談

商工観光課

専門相談員が求職者等の就職を支援します。時間は午前10時～午後2時。京都ジョブパーク(☎682-8915)、サポステ京都南(☎0774-54-5380) ▶1月18日(木)市役所1階相談室(北玄関西側)

くらしと仕事の相談

生活支援課

専門の相談員が経済的にお困りの人の生活や仕事などに関する相談に応じ、解決に向けて支援します。ご家族からの相談にも応じます。まずは、お気軽に来所またはお電話ください。月曜～金曜日(祝日除く)午前9時～午後5時、生活支援課

消費生活相談

生活情報センター

消費生活全般に関わる相談に、公的資格を持つ専門相談員が応じます。月曜～金曜日(祝日除く)午前9時～正午・午後1時～4時30分、生活情報センター(☎983-8400)

短 信

京都府最低賃金・京都府特定(産業別)最低賃金の改正

京都府内の事業所で働く労働者(パート・アルバイトを含む)に適用される最低賃金が平成29年10月1日(日)に改正され、「時間額831円」から「時間額856円」に引き上げられました。

また、京都府内の特定の業種の基幹的労働者に適用される最低賃金(時間額)が平成29年12月21日(木)から、「金属製品製造業902円」、「電気機械器具製造業900円」、「輸送用機械器具製造業907円」、「各種商品小売業860円」、「自動車(新車)小売業860円」に改正されました。

問合せ 京都労働局(☎241-3215)

見えにくい・見えない方 集まってお話しませんか

日時 1月10日、2月28日、3月28日、各日水曜日、午後1時～3時 場所 生涯学習センター 対象 市内在住の見えにくいまたは見えない人※参加費無料。申込み・問合せ 電話で南部アイセンター(☎0774-54-6311、平日の午前9時～午後5時)へ

保育園就職面接会

日時 1月22日(月)午後1時～4時 場所 メルパルク京都(JR京都駅前) 対象 平成30年3月卒業予定の学生および一般求職者 出展 京都市、京都府南部(亀岡市以南)の民間保育園44園(予定) 問合せ 京都府保育人材マッチング支援センター(☎252-6333)

<寄附>

10月27日、匿名希望者から、「ふるさと応援寄附金」として100,000円。12月1日、「福祉に役立ててください」と、市老人クラブ連合会さまから944,630円。

<寄贈>

11月27日、「小中学校の給食に使ってください」と、辻典彦さまからお米480kg。市に<寄附・寄贈>いただきまして、ありがとうございました。

▶高齢者(65歳以上)のインフルエンザ予防接種

接種期間 1月31日(水)まで
申込期限 1月15日(月)
対象 ①65歳以上②60歳~64歳で、心臓・腎臓・呼吸器・免疫機能障がいがあり、身体障害者手帳の内部障がい1級と認定されている人※①・②いずれも年齢は接種日基準、市内に住民登録がある人。

費用 1,500円(市民税非課税世帯・生活保護世帯の人は、接種前に健康推進課で免除申請すると無料になります)※【表①】参考。
事前申込方法 申請書に記入し健康推進課へ提出してください(申請書は健康推進課窓口や市ホームページから入手できます)。

予防接種の申込方法

【表①】

Table with 3 columns: ① 市内指定医療機関【表②】で接種希望自己負担1,500円(市民税課税世帯) → 直接医療機関へ(市への申込不要)※保険証または各種受給者証を持参
② 市内指定医療機関で接種希望無料(市民税非課税世帯・生活保護世帯) → 健康推進課へ事前申し込み
③ 他市の医療機関等で接種希望 → 健康推進課へ事前申し込み

※世帯とは、同じ住民票にのっている家族。
※②・③の接種後の申し込みはできません。

▶高齢者肺炎球菌ワクチン任意接種費用の一部助成

高齢者肺炎球菌ワクチンを任意で接種される費用の一部を助成します。

対象 接種日当日に65歳以上の市民(健康保険を適用して接種する人は除く)

助成額 4,000円(助成は1人1回)

【予防接種の受け方】

全額を医療機関に支払い、後日、助成の申請をしてください(申請書は健康推進課窓口や市ホームページから入手できます)。医療機関発行の領収書(接種者の氏名、接種年月日、接種費用、予防接種名、領収印

のあるもの)、接種済証、印かん、預金通帳など振込先の分かるものを持参し、健康推進課へ。

高齢者肺炎球菌定期接種

65歳以上の定期予防接種対象者には個人通知を4月に郵送しています。60歳以上65歳未満(接種日当日)で、身体障がい1級と認定されている心臓・腎臓・呼吸器機能障がいのある人、およびヒト免疫不全ウイルスによる免疫機能に日常生活がほとんど不可能な程度の障がいがある人も対象となります。詳しくは、健康推進課へお問い合わせください。

八幡市指定医療機関

【表②】

Table with 5 columns: 医療機関名, 住所, 電話番号, 高齢者インフルエンザ(予約), 高齢者肺炎球菌ワクチン(予約). Lists various medical facilities like あさか内科医院, 市岡整形外科クリニック, etc.

※高齢者インフルエンザの予約受付時間は各医療機関の診療時間内。小糸医院は木曜日の午後のみ予約要。下野医院は午前は11時まで、午後は7時まで。

がん検診を受けましょう! ※費用は無料

1子宮がん検診 要申込

実施期間 2月28日(水)まで
申込期限 1月31日(水)
対象 20歳以上(平成30年3月31日時点)の女性※平成28年度に市の検診を受けた人(クーポン券受診者含む)は除く。
場所 京都府内の指定医療機関(市内は大塚産婦人科医院、おさむら産婦人科)
内容 問診、婦人科内診、子宮頸部細胞診
申込み 下記共通申込み欄をご覧ください。

2乳がん検診(二次申込) 要申込

実施期間 2月28日(水)まで
申込期限 1月31日(水)
対象 40歳以上(平成30年3月31日時点)の女性※平成28年度に市の検診を受けた人(クーポン券受診者含む)は除く。また、乳房形成術を受けたことのある人、妊娠中の人、胸部の皮下に医療器具を埋め込んでいる人、ペースメーカーを装着している人も除く。
場所 指定医療機関(男山病院、京都八幡病院、田辺中央病院)
内容 問診、視触診、マンモグラフィ(40歳代:2方向、50歳以上:1方向)
申込み 下記共通申込み欄をご覧ください。

申込方法 1・2共通

健康推進課で申し込みいただくか、希望検診名、住所、氏名、生年月日、満年齢、電話番号、子宮がん検診は受診する医療機関名(記載がない場合は市内用の案内を送付します)を記入し、ハガキまたは封書(申込期間内の消印有効)でお申し込みください。

▶血糖値が高めの人の教室

日時 1月30日(火)午後1時30分~3時45分(受付は午後1時15分~)
場所 母子健康センター
対象 ①糖尿病について知りたい、予防したい人およびその家族、②健康診断等の結果でHbA1cが

5.6%以上の人およびその家族
定員 先着25人(定員になり次第締切)
内容 ①糖尿病予防について、②かしこい食べ方講座
持ち物 筆記用具、健康手帳(お持ちでない人は当日発行します)
申込み 1月15日(月)までに健康推進課へ

健康マイレージ事業 応募受け付け中!
実施期間 平成30年1月31日(水)まで

ポイントを貯めて健康になろう!

各種検(健)診や市内団体が実施する健康に関する教室などに参加するとポイントが貯まります。
※対象事業は、市役所や市内公共施設に設置した申請書付きパンフレット=写真=に掲載しています。

参加資格 市内に住民登録がある20歳以上の人

500ポイント貯まったら応募

①②いずれかを選択

- ①景品と交換 クオカード・図書カード・八幡市スポーツ施設(市公園施設事業団)利用券(1,000円分)
②社会貢献 市内の保育園・幼稚園・小中学校などへ寄付(1,000円分)

抽選でプレゼント

さらに、応募者の中から抽選で50人に「健康グッズ」などをプレゼント!!
応募期間 2月13日(火)(必着)まで※応募は1人1回。
応募方法 申請書に必要事項を記入し、チャレンジシートを添えて健康推進課へ郵送、または直接窓口へ。



▶元気アップ!体操教室

音楽体操、筋トレ、脳トレ、ストレッチ、体の動きをよくする体操など、動いて笑って、体と頭と心を元気にする運動教室です。会場毎に週1回開催。申込不要。
1月から新たに山柴公民館で体操教室を実施いたします。ご参加をお

待ちしています。
参加費 1回500円(初回は参加費無料。お得なクーポンもあります)
申込み・問合せ NPO法人元気アップAGEプロジェクト
(☎080-4242-4734)



Table with 2 columns: 場所, 日時. Lists locations like 地域包括ケア複合施設YMBT and dates like 1月9日, 16日, 23日, 30日.

保健医療

市役所への問い合わせは
☎983-1111 (代)
FAX982-7988へ

◆保健コーナーに関する問い合わせは、健康推進課へ（個別に問い合わせがあるものを除く）。
◎乳幼児健診や予防接種を受ける前に、あらかじめ質問票や予診票を記入してから会場までお越しください。
◎予防接種を受ける前に、冊子「予防接種と子どもの健康」をよくお読みください。
◎母子健康手帳を忘れずに持参ください。

▶マタニティスクール

これからお父さん、お母さんになる人が対象。申し込みは電話で健康推進課へ（いずれも先着20組）

パート1「デンタルケア&絵本」

▶2月1日(木)午後1時30分～4時、母子健康センター2階

▶離乳食教室

日時 2月15日(木)午後1時30分～4時

場所 文化センター3階第4、6講習室

定員 おおむね先着15組

持ち物 エプロン、手拭き、筆記用具、おむつ、ミルク、母子健康手帳
申込み 2月9日(金)までに電話で健康推進課へ（当日欠席のときは必ず連絡してください）。

▶1月の各種健康相談

▼窓口健康相談（要予約）
16日(火) 母子健康センター 40歳以上が対象。保健師が健康に関する相談に応じます。
▼高齢者健康相談
18日(木) 南ヶ丘老人の家 25日(木) 八寿園 65歳以上が対象。血圧測定と検尿の後、保健師が健康相談に応じます。

※時間は午前9時30分～11時。
※窓口健康相談は事前に健康推進課へ予約を。

休日応急診療所

☎983-3001

診療日 日曜日・祝日・年末年始
場所 八幡園内73-3(市役所北側)
診療科目 内科・小児科・歯科
受付時間 午前11時30分～午後5時30分
診療時間 正午～

小児救急医療

次の医療機関では、休日・夜間に小児専門医が当直し、小児救急患者を診察します。

- 男山病院(☎983-0001)
毎週金曜日(祝日は除く)
午後6時～翌朝8時
- 宇治徳洲会病院(☎0774-20-1111)
診療時間は直接病院へお問い合わせください。
- 田辺中央病院(☎0774-63-1111)
24時間365日

▶年末年始の

業務案内について

年末年始の小児救急医療・休日応急診療所は2面の「年末年始の業務案内」に掲載しています。

小児救急医療電話相談

☎#8000 または ☎661-5596

小児科担当看護師や小児科医師が、休日・夜間の電話相談に応じます。
相談時間 午後7時～翌朝8時
※土曜日は午後3時～翌朝8時

1月の乳幼児健康診査・育児健康相談のご案内

事業名	会場	日程	受付時間	対象	2月の日程
4カ月児健康診査	母子健康センター	19日(金)	午後1時～2時	平成29年8月21日～9月10日生	6日(火) 26日(月)
10カ月児育児健康相談 ※①	橋本公民館	9日(火)	午前9時30分～10時30分	平成29年2月生 ※上記以外の乳幼児も希望があれば、当日母子健康手帳を持って直接会場へお越しください。計測・相談に応じます。(予約不要)	6日(火)
	子育て支援センター(男山指月)	10日(水)			7日(水)
	男山公民館	11日(木)			1日(木)
	八幡人權・交流センター	12日(金)			9日(金)
	美濃山コミュニティセンター	15日(月)			5日(月)
	母子健康センター	16日(火)			2日(金)
	有都福祉交流センター				13日(火)
1歳8カ月児健康診査	母子健康センター	10日(水)	午後1時～2時	平成28年4月12日～5月8日生 平成28年5月9日～5月24日生	23日(金)
		29日(月)			
3歳児健康診査	母子健康センター	23日(火)	午後1時～2時	平成26年7月生	20日(火)
		24日(水)			21日(水)

※各健診の対象者には通知しています。

※①男山公民館・子育て支援センターには駐車場がありません。

【持ち物】母子健康手帳、質問用紙

【健診内容】身体計測、内科診察(健診のみ)、育児相談、発達確認をします。

◎1歳8カ月児健康診査、3歳児健康診査は栄養相談、歯科健診(ブラッシング指導)があります。歯ブラシをお持ちください。

◎3歳児健康診査は視力検査と尿検査があります。尿検査は、健診当日の朝の尿を容器にとってお持ちください。

けんこう大使 やわたん



定期予防接種のお知らせ

【集団予防接種】

BCG予防接種

生後1歳に至るまで(標準的には生後は5カ月～8カ月に達するまで)に1回接種を受けてください。事前の予約は不要です。

日時・場所 1月11日(木)午後1時20分～2時20分・母子健康センター

持ち物 母子健康手帳、予診票

次の接種日は、2月14日(水)です。

【個別予防接種】

対象者には個別通知を行っています。送付された予診票と母子健康手帳、健康保険証など住所が確認できるものを必ず持参して、予診票裏面の指定医療機関にて対象年齢内に接種を受けてください。

ヒブ・小児用肺炎球菌、B型肝炎、四種混合(ジフテリア・破傷風・百日咳・ポリオ)、麻しん風しん混合(MR)、水痘、二種混合(ジフテリア・破傷風)、日本脳炎(※①)、子宮頸がん予防ワクチン(※②)

※①特例対象者(平成9年4月2日～平成19年4月1日生)に当てはまる人で日本脳炎の接種が完了していない人は、20歳未満の間に接種可能。

※②現在、積極的勧奨(個別通知)を行っていません。接種にあたってはその有効性と副作用が起こるリスクを十分に理解した上で受けるようにしてください。

【注意事項】

◆接種の際は、母子健康手帳・予診票が必ず必要です。(個別接種の場合は、健康保険証などの住所が確認できるものも必要)

◆母子健康手帳・予診票を忘れた場合、接種を受けることができませんのでご注意ください。

◆通知が届かない人や転入された人、予診票を紛失された人は健康推進課まで申し込みください。(電話申込可)

◆市外での接種を希望する人は、2週間前までに健康推進課へご連絡ください。

暮らし生き生き 健康に幸せに 掲示板



【糖尿病にまつわる数字って?】

糖尿病は先天的な要素に起因するI型糖尿病と、生活習慣に起因するII型糖尿病に分かれ、いわゆる「食べ過ぎ・飲み過ぎ」はII型糖尿病になります。厚生労働省が発表した平成28年度国民健康・栄養調査によると「糖尿病が強く疑われる者」は全国で約1,000万人と推計され、糖尿病の治療に1兆2,356億円という多くの医療費が投じられています。

【糖尿病ってどんな病気?】

糖尿病とは、膵臓から分泌されるインスリン(血糖を下げるホルモン)が十分に作用せず、血液中に糖があふれている状態を指します。さらに、治療せずに重症化すると、失明や下肢の切断などの重大な合併症が生じたり、脳卒中や心筋梗塞などの原因にもなったりする、怖い側面を持つ病気なのです。診断は血液検査で行われ、血糖値やHbA1c(ヘモグ

ロビン・エーワンシー)の値が「要精検」なら、迷わず病院を受診してください。早期から治療をすれば、薬物療法(内服薬やインスリン注射)に頼らず、食事療法や運動療法だけで過ごせる可能性があります。また、「糖尿病は治らないから治療はムダ」と考える人もいますが、治療は重大な合併症の予防にもつながります。

【糖尿病の予防に大切なことは?】

糖尿病のリスクと予防について、アメリカで14年間に及ぶ観察を行った研究があります。ペンシルバニア大学の卒業生9万8,524人を追跡したところ、最大のリスク因子は大学在籍時からの体重増加で、最も強力な予防手段は余暇の運動量であることが明らかになりました。「体重増加が危険ならダイエット!」となりがちで、パンやごはんを抜く「糖質制限ダイエット」が流行していますが、過剰な糖質制限(1日の摂取力

ロリーの35%以下まで糖質を制限する)は逆にインスリンを出す能力を低下させてしまいます。また、食事制限のみでの体重減少では脂肪は減らず、糖を消費してくれる最大の組織である筋肉の量を減少させ、血液中に糖をあふれさせてしまうのです。

【健康であるために、あなた自身ができることは?】

繰り返しになりますが、大切なのは運動と食事です。まずはウォーキングなどの運動で糖を消費する習慣をつけること、筋肉をつけて糖を消費しやすい身体をつくるのが大切です。次にしっかりと食べること。ごはん・麺類に偏らないようにし、タンパク質と脂質(肉・魚等)を摂取することです。皆さんも運動と食事といった日常生活から、糖尿病予防を始めてみませんか。

問合せ 健康推進課

2017八幡市民マラソン大会

笑顔で快走



スタートを切るランナーたち

親子ペア部門で1番にゴールをした古賀さん親子

12月3日、八幡市民スポーツ公園を発着点に「2017八幡市民マラソン大会」が開催されました。同大会は、市体育協会などで構成される八幡市民マラソン大会実行委員会が主催。ハーフマラソン、10km、3km、2kmの距離、年齢、性別ごとに15部門が設けられました。

市内外から集まった1739人のランナーたちは号砲とともに、一斉にスタート。木津川河川敷などのコースを駆け抜けました。

親子ペア部門では、3歳から小学2年生までの子どもたちと保護者141組が2kmのコースを走りました。ゴールが近くなると、



市内外から1739人 親子参加も

前を走るランナーを追い越そうと最後の力を振り絞ったり、親子で手をつないで嬉しそうにゴールしたりしていました。

親子ペアで優勝した古賀一有さん・晴弥くん親子は、「去年は5位だったので、今年は1位になれるように練習してきました。優勝できてうれしいです」と笑顔で話していました。

時代劇風動画で市をPR / 地域情報 SNSで発信

12月23日、「八幡市子ども会議」が松花堂美術館で行われ、市内の小中高生の委員が、市をよりよくするための意見を堀口市長に提言しました。

同会議は、立命館大学政策科学部稲葉ゼミと連携して毎年行われており、今年で14回目。同委員は4班に分かれ、各班で決めたテーマについて、7回にわたって調査や話し合いを行い、意見をまとめてきました。



時代劇を題材にしたPR動画を提言し、市長の意見を聞く小学生班

小学生班は、「時代劇を題材にしたPR動画」を提案。石清水八幡宮や銘菓源氏巻が源氏に由来していることから、源氏と平氏が戦う時代劇風の動画を作り、市の名産品や名所をPRすることを提言しました。

また、ほかの班からは、SNSによる参加型地域発信など、さまざまな案が提言されました。

会議に参加した男山中学校2年の内藤温生くんは「市長への提言は緊張しました。他の班の発表を見て、自分にはない考えを知れて良かったです」と話していました。

まちの話題

このページでは、市民の皆さんの活躍やまちの話題などを紹介しています。身近な話題や、広報紙についての意見を、秘書広報課までお寄せください。



まちづくりについて語り合う市長と新成人たち

市長と新成人 まちづくり語り合う

12月20日、「市長と新成人との八幡市まちづくり座談会」を開催しました。

現在、策定を進めている「第5次総合計画」に次代を担う新成人の意見を取り入れようと企画し、成人式の実行委員4人と「10年後の八幡市」「まちづくりへの関わり方」など、これからのまちづくりについて語り合いました。

新成人は「地域のつながりを大切にしたい」「仕事を通じて健康づくりやまちの活性化に貢献したい」「若者が『帰ってきたい』と思えるまちになってほしい」など、それぞれの想いを話しました。

市長は「若いときから夢を持ち続けることが大切」「若いうちには地域のために時間をとることは難しいが、少しでも関心をもってもらうことが第一」とコメントするなど、終始和やかな雰囲気で見聞交換を行いました。

【8・9面に関連記事あり。第5次総合計画の中間案をご覧ください。皆さんのご意見をお寄せください。】

川口コミュニティセンターで講座

手作り「張り子戌」好評

川口コミュニティセンターで12月4日、「布の干支づくり」が行われ、13人が参加しました。

この講座は、2018年の干支にちなんで「張り子戌」を作ってもらおうと、同センターが企画。市内在住で手工芸品を制作している内田順子さんを講師に招いて行われました。



真剣な表情で布の張り子戌を作る参加者たち

参加者たちはあらかじめ型紙に合わせて切られた布を丁寧に縫い合わせていきます。そして、内田さんからの「耳から綿を詰めていくときれいに仕上がる」というアドバイスをもとに、布を裏返し、綿を詰めていくと戌の形が現れます。参加者はかわいらしい張り子戌が出来上がるのを楽しみました。

参加した北尾啓子さんは、「布で人形を作るのは初めてでしたが、楽しかったです。玄関に飾りたいと思います」と話し、他の参加者からも十二支すべて揃えたいと声上がるなど好評でした。