

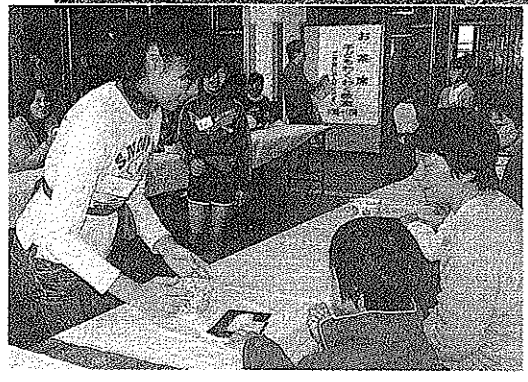

芸術楽しむ市民文化祭



書や絵画、踊り、演奏……
2日間で9000人来訪



文化と芸術の祭典、第36回八幡市民文化祭が11月1日と2日、文化センターとその周辺で開催されました。

「輝く未来にはばたけ八幡」をテーマに掲げ、日頃からさまざまな文化芸術活動に取り組んでいる市民らが集い、活動の成果を発表しました。内容は書、絵画や陶芸など90サークル、470点の作品の展示や44団体による楽器の演奏、歌や踊りなどの舞台発表、体験ふれあい広場の開設など盛りだくさんで、2日間で約9000人が訪れて芸術の秋を満喫しました。

市では文化芸術を守り育てるまじろくろを進めるため、市民の自主的な活動を支援しています。



今月の主な内容

平成19年度決算・表彰
アンケート調査・やわた考古録
市職員の給与等
人権特集

1 情報ひろば・あなたも一言 6・7面
2 子育て・相談生活・図書館 8・9面
3 保健医療(健康診査・予防接種ほか)
4 まちの話(愛の貯金箱・交通安全ほか)・年末年始の交通規制 10・11面
5 5面

年末年始の業務案内

■市役所 ☎983-1111

ごみ収集
▽燃やすごみ・燃やさないごみ
12月30日(火)まで。1月5日(月)から。※通常どおり収集。
■業務課 ☎983-1114
▽大型ごみ(予約・持ち込み)
12月26日(金)正午まで。1月5日(月)から。※持ち込みは環境事務所まで。
■(予約)ごみ減量推進係 ☎983-5340
■(持ち込み)収集係 ☎983-1114
▽資源物
12月26日(金)まで。1月6日(火)から。※通常どおり回収。
■ごみ減量推進係 ☎983-5340

市役所の窓口業務
12月26日(金)まで。1月5日(月)から。(死亡届など緊急の届け出は警備員室で受け付けます)

上下水道の故障・修理
12月27日(土)～1月4日(日)の故障・修理は美濃山浄水場 ☎981-3255へ連絡してください。なお、開閉栓業務は行いません。
※都市再生機構の賃貸住宅にお住まいの方は ☎06-6969-2151、分譲住宅の方はそれぞれの管理事務所へ。

八幡市休日応急診療所
内科・小児科、歯科。12月28日(日)・31日(水)～1月4日(日)、午前11時30分～午後5時30分。市役所北側。☎983-3001

小児救急医療
山城地方の2病院が当番制で夜間・休日の小児救急患者に対応します。
▽12月28日(日)午前8時～29日(月)午前8時、1月1日(木・祝)午前

8時～2日(金)午前8時、1月3日(土)午前8時～5日(月)午前8時、田辺中央病院(京田辺市田辺中央6-1-6 ☎0774-63-1111)
▽12月29日(月)午前8時～1月1日(木・祝)午前8時、1月2日(金)午前8時～3日(土)午前8時、宇治徳洲会病院(宇治市小倉町春日森86 ☎0774-20-1111)
※宇治徳洲会病院は、当番日以外も小児救急当直体制を実施されています。

し尿の臨時収集(有料)
12月25日(木)午後3時まで受け付け、26日(金)まで収集。1月5日(月)から受け付け、6日(火)から収集。
※収集もれの場合は収集口から確認のうえ、翌日(土・日・祝日の場合は翌開庁日)に連絡してください。
■城南衛管 ☎631-5171 問い合わせは、12月29日(月)午後5時まで、1月5日(月)午前8時30分から。

市と市議会では、年賀状などを自粛しています。ご理解をお願いします。

平成19年度 一般会計決算

実質収支額は 2億8,715万円

平成19年度の一般会計決算額は、歳入221億5,340万円、歳出218億6,625万円、歳入歳出差引額は2億8,715万円です。翌年度への繰越事業がないため実質収支も同額の黒字となっています。決算は、決算特別委員会で審査され12月の市議会第4回定例会に報告されます。

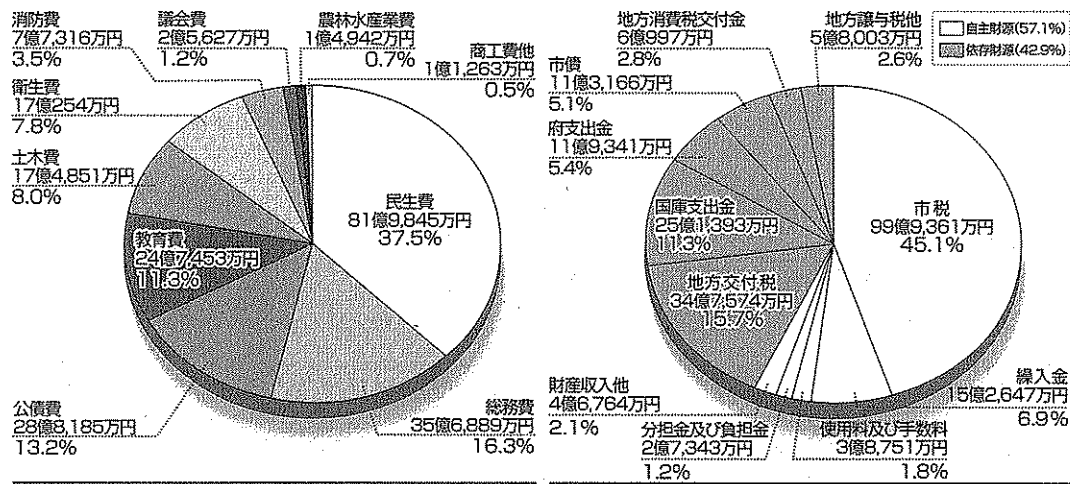

一般会計歳出 218億6,625万円 一般会計歳入 221億5,340万円

平成19年度会計別決算状況

会計名	歳入決算額	歳出決算額	差引
一般会計	221億5,340万円	218億6,625万円	2億8,715万円
特別会計			
休日応急診療所	3,513万円	3,511万円	2万円
駐車場	2,310万円	2,254万円	56万円
老人医療	50億5,214万円	51億4,061万円	△8,847万円
下水道事業	28億559万円	27億6,361万円	4,198万円
国民健康保険	71億2,182万円	75億4,800万円	△4億2,618万円
介護保険	29億5,469万円	29億820万円	4,649万円
水道事業会計			
収益的収支	13億1,816万円	12億7,444万円	4,372万円
資本的収支	16億1,611万円	19億5,715万円	△3億4,104万円

※水道事業会計の収益的収支は、消費税抜き金額です。

- 経常収支比率 財政構造の弾力性を判断する指数であり、低いほど弾力性が大きく、75%程度が妥当とされています。
- 健全化判断比率 実質赤字比率、連結実質赤字比率、実質公債費比率、将来負担比率の4つの指標。基準を超えると財政健全化計画の策定や外部監査の導入が義務付けられます。

健全化判断比率

指標	説明	早期健全化基準	八幡市
実質赤字比率	市税収入など市の標準財政規模に占める一般会計等の赤字の割合	12.86%	-
連結実質赤字比率	標準財政規模に占める全会計の赤字額の割合	17.86%	-
実質公債費比率	標準財政規模に占める借金の実質的な返済額の割合	25.00%	7.20%
将来負担比率	標準財政規模に占める将来の負担すべき負債額の割合	350.00%	87.60%

※標準財政規模とは、市が標準的な状態で通常収入される一般財源の総量(規模)。八幡市は132億9,747万円(19年度)です。

歳入の主な特徴
歳入総額は前年度と比べて10億2,493万円(4.9%)の増となりました。市税が定率減税全廃などの税制改正や企業誘致の効果により前年度比8億8,129万円(9.7%)の増取となり、地方交付税(△7.1%)や地方譲与税(△7.7%)が減額となっています。

歳出の主な特徴
社会保障や高齢者医療関係の経費が増えています。また国民健康保険や介護保険特別会計への繰入金などにより民生費が前年比6.2%の増となりました。また総務費は、退職者数の増

加により前年比24.4%の増となっています。財政状況
経常収支比率は前年度より2.7ポイント悪化し101.4%です。しかし健全化判断比率は、財政悪化の基準となる早期健全化基準を下回っています。

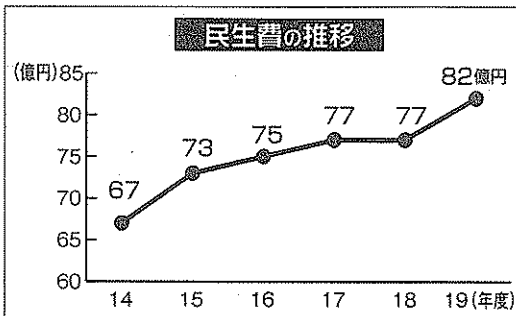

カラダと地球にやさしい 冬のエアコンの使い方

冬の暖房時の室温は20℃を目安に。年間電気53.08kwhの省エネ。約1,170円の節約になります(1日9時間使用)。また暖房を1日1時間短縮したら、年間電気40.73kwhの省エネ。約900円の節約になります。換気には、十分ご注意ください。

文化賞・スポーツ賞 22人6団体に

市は11月3日、市文化センターで「平成20年度八幡市文化賞・スポーツ賞表彰式」を開催し、22人6団体に表彰状を授けました。

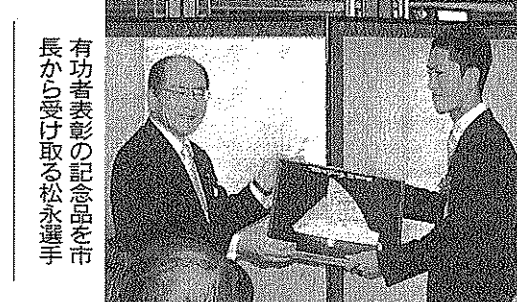

有功者表彰の記念品を市長から受け取る松永選手

功績をたたえ 松永選手を表彰

市は市制施行日の11月1日、北京オリンピックのセーリング競技(470級)で入賞した松永鉄也選手(橋本出身)の功績をたたえ、有功者として市文化センターで表彰しました。



文化賞・スポーツ賞の表彰式に参加した皆さん

家電リサイクル料金 11月から値下げ

国内主要メーカーのエアコンや15型以下のブラウン管テレビ、170cm以下の冷蔵庫の回収運搬料金が11月から引き下げられました。また液晶・プラズマなど薄型テレビと、衣類乾燥機が平成21年4月から新たに家電リサイクルの対象に追加される予定です(リサイクル料金は未定)。

家電	リサイクル券(消費税含む)	収集運搬料金
テレビ	16型以上 2,835円 15型以下 1,785円	3千円程度(業者により異なる)
エアコン	2,625円	
冷蔵庫等	171cm以上 4,830円 170cm以下 3,780円	
洗濯機	2,520円	

※メーカーによりリサイクル経費が異なる場合があります。

秋の叙勲・褒章 市内から8人
国や公共に対し功労のあった人を対象とする秋の叙勲に市内から7人、褒章に1人選ばれました。受章者の皆さんは次のとおりです。(敬称略)
▽旭日小綬章 牟禮勝彌(前八幡市長)▽瑞宝中綬章 坂本悠貴雄(関西大名管教授)▽瑞宝双光章 剛谷

式を開催し、22人6団体を表彰。松永鉄也選手には優秀選手賞が贈られました。他の受賞者は次の皆さんです。(敬称略)
【文化賞】
▽ジュニア賞 男山第二中学校吹奏楽部、男山第二中学校吹奏楽部
【スポーツ賞】
▽優秀選手賞 文珠涼(レズリング)、津田豊史(同)、田中幸太郎(同)、原子紫文(同)、北村公平(同)、田中亜里沙(同)、田中陽子(柔道)、田牧武男(太極拳)、西田悠樹(野球)、前田尚輝(空手)▽優秀団体賞 府立京都八幡高等学校レスリング部、ジュニア

賞 戸諒真(柔道)、田中大輝(同)、細川茜(同)、梅景唯(空手)、山口梨沙(同)、山田恭輔(陸上)、勝山修平(同)、山下海(同)、服部元氣(ボウリング)、坂本慎治(サッカー)、三輪愛永(テニス)、男山中学校陸上競技部、男山第三中学校野球部、京都八幡リトルシニア野球協会

火災・救急統計

消防本部 ☎981-4119

	20年1月~10月累計	()内10月分	昨年同期累計
火災出動	11件	(1件)	23件
火災以外の出動	144件	(14件)	137件
救急出動	2559件	(283件)	2603件
搬送人員	2424人	(266人)	2477人

やわた考古録 (3)

「縄文時代から弥生時代へ」 —環境変化をもたらす新たな時代—

最近、京都の考古学会で縄文時代が大きな話題になっています。京都市の大原野や長岡京市など京都盆地西側の段丘上で、縄文集落が相次いで発掘されているからです。5～3千年前の竪穴住居跡などが複数見つかり、縄文時代後期には比較的長い定住が進んでいたようです。京田辺市の新でも縄文時代後期の土器が出土しています。大山崎町の下植野では縄文時代晩期(約3千年前)の墓の跡も見つかっています。

八幡市域には、現在のところ縄文時代の遺跡は見つかっていません。縄文時代は現在より温暖で、

「縄文海進」といわれるように海岸線が内陸まで入っていました。市域や京都盆地にまでは海が及んでいなかったとみられていますが、市東部の平野はほとんど水の中、巨椋池からほぼ連続する湖のような状態であったと考えられます。

市域で人類が定住を始めるのは、水位が下がり始めた弥生時代のはじめ(前期末～中期初頭=約2千2百年前)ごろです。平野の中の微高地である内里八丁遺跡で、市内最古の土器が出土しています。

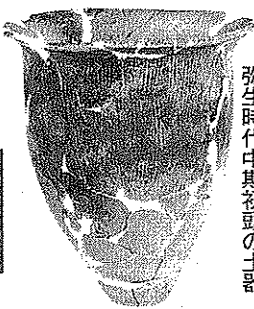

内里八丁遺跡で出土した弥生時代中期初頭の土器

◇ふるさと学習館(八幡第四小学校内) ☎972-2580◇
開館: 午前9時30分～午後4時30分(月曜・祝日・年末年始は休館)

アンケート調査に協力を

バリアフリー 基本構想

「八幡市バリアフリー基本構想」の策定に取り組んでいる市では、高齢者、障がい者、妊産婦、子育て中の市民ら合計2千人に、鉄道やバスなどの交通機関の利用状況や公共施設などに対する意見をお聞きするアンケート調査を12月に予定しています。

だれもが安全に目的地まで移動することができる安心・安全なまちづくりを進めるため、アンケート用紙が配布されましたらご協力をお願いします。

をお願ひします。
◆問い合わせ まちづくり推進課



市バリアフリー基本構想検討協議会(11月6日、市文化センター)



試行運行を実施している南北線路線バス(市役所前バス停)

南北線路線バス

市は、10月から市の南北を結ぶ路線バスの試行運行を行っています。同バスの利用実態や利便性等を評価するため、同バスを利用している人、されていない人も含めて、12月から広くアンケート調査を実施します。試行運行は来年の3月末までの約半年間。来年4

償却資産の申告を

事業用資産は償却資産の課税対象です

償却資産を所有されている人は、毎年1月1日現在における当該資産について、その所在・種類・数量・取得時期・取得価格・耐用年数・見積価格等償却資産課税台帳の登録および価格の決定に必要な事項を2月2日までに申告しなければなりません。

償却資産は、会社や個人で工場や商店などを経営している人、農業を営んでいる人が、その事業のために使用している構築物・機械

- ・備品などです。なお次の①～④は、課税対象になりません。
- ①耐用年数1年未満の資産
- ②取得価格が10万円未満の資産で法人税法等の規定により一時に損金算入されたもの(少額償却資産)
- ③取得価格が20万円未満の資産で法人税法等の規定により3年以内に一括して均等償却するもの(一括償却資産)
- ④自動車税および軽自動車税の対象となる車両

◆問い合わせ 資産税課

資産の種類

構築物	門、塀、舗装路面、煙突、ネオン、庭園、その他土地に定着する土木設備など
建物	受・変電設備、建物から独立した設備など(家屋に含めて評価されるものは除く)
建物附属設備	建物の所有者と異なるものが施工した造作など
機械および装置	工作機械、印刷機械、土木建設機械、食品製造加工設備、その他各種製造設備等の機械および装置など
車両および運搬具	大型特殊自動車、動力運搬車、貨車など
工具、器具および備品	パソコン、陳列ケース、看板、測定工具、事務机、事務いす、ロッカー、冷蔵庫、自動販売機など

業種別の主な課税対象償却資産の例

各業種共通のもの	駐車場設備、舗装路面、受・変電設備、庭園、門、塀、外溝、外灯、ネオンサイン、看板、広告塔、中央監視設備、簡易間仕切り、応接セット、ロッカー、パソコン、コピー機、金庫、エアコンなど
農業	ビニールハウス、果樹棚、耕運機、田植機、脱穀機、乾燥機、コンベヤー、コンバイン、草刈機など
小売店	商品陳列ケース、陳列棚、レジスター、自動販売機、冷蔵庫、冷凍庫など
飲食店	接客用家具・備品、自動販売機、厨房設備、カラオケセット、テレビ、放送設備、冷蔵庫、製氷機、衛生設備など
理容業・美容業	理・美容いす、洗面設備、タオル蒸器、レジスター、テレビ、接客用家具、広告塔など
医院・歯科医院	各種医療機器(ベッド、手術台、X線装置、心電計、電気血圧計、脳波測定器、CTスキャン他)、各種キャビネットなど
工場	受・変電設備、旋盤、ボール盤、プレス機、金型、洗浄給水設備、構内舗装、溶接機、動力用電気設備、貯水設備、作業用照明設備、福利厚生設備など
建設業	ブルドーザー、パワーショベル(バックホー)、ホイールローダー、コンクリートカッター、フォークリフト、ミキサー、ポンプ、ポータブル発電機など
クリーニング業	洗濯機、脱水機、乾燥機、プレス機、ビニール包装設備、看板など
不動産貸付業	受・変電設備、中央監視制御装置、門・塀・緑化施設等の外溝工事、駐車場等の舗装および機械設備など
旅館・ホテル・喫茶等	厨房設備、客室備品、洗濯設備、ボイラー、製氷機、カラオケセット、ステレオ、ピアノ等の楽器、放送設備など
パチンコ店・ゲームセンター	パチンコ台、パチスロ台、ゲーム機、両替機、玉貸機、立体駐車場およびその設備など
自動車整備業・ガソリン販売業	オートリフト、テスター、オイルチェンジャー、タイヤチェンジャー、ジャッキ、コンプレッサー、洗車機、溶接機、地下槽、ガソリン計量機、照明設備、自動販売機、独立キャノピー、プレス、スチームクリーナー、充電器など

月以降の運行について判断する重要な資料となります。設問は3項目。10分程度で回答することができ、公共交通の改善に向けて、ご協力をお願いします。
◆問い合わせ 管理・交通課

介護サービス費が高額になったとき

在宅サービスや施設サービスの1月当たりの利用者負担額の合計額(同じ世帯に複数の利用者がいる場合はその合算額)が表の負担上限額を超えた場合、利用者の申請(既に申請されている人は申請不要)により、後日その超えた分が高額介護サービス費として払い戻されます。

利用者負担段階区分	負担上限額
生活保護を受けている人	個人15,000円 世帯15,000円
利用者負担を1万5千円に減額することで生活保護の受給者とならない人	世帯24,600円
市民税世帯非課税の人	世帯24,600円
市民税世帯非課税で、合計所得金額と課税年金収入額の合計が80万円以下の人	個人15,000円
市民税世帯非課税で老齢福祉年金を受給している人	世帯24,600円
上記に該当しない人	世帯37,200円

利用者負担額、住宅改修費、福祉用具購入費の1割負担額、保険給付の支給限度額を超える利用者負担額。
◆問い合わせ 高齢介護課

寄附金控除が拡充

平成21年度から市・府民の寄附金控除が所得控除として拡充されます。

国道1号で事故多発

国道1号で死亡事故が多発しています。交通事故は決して他人事ではありません。運転中、自転車乗車中、歩行中、日々の「心がけ」と思いやりで、交通事故を防ぎましょう。歩くときは、明るく目立つ工夫をしましょう。車やバイクを運転するときは、早めにライトをつけましょう。

方式から税額控除方式に変更されました。また対象となる寄附金の下限額が10万円から5千円に引き下げられました。
この制度による控除を受けようとする場合には、確定申告が必要です。なお住民税だけの控除を受ける人は、市・府民税寄附金控除申告書を提出してください。

- ① 地方公共団体
 - ② 共同募金会
 - ③ 日本赤十字社
- ◆詳しくは市民税課にお問い合わせください。

市職員の給与等の状況

市の職員数や給与、特別職の報酬等の概要をお知らせします。

市職員に支給される給与は、地方公務員法第24条の規定により、国および他の地方公共団体の給与等を考慮して市条例で定めています。なお、ここで知らせる給与等は、税金や各種保険料などを差し引く前の額で、いわゆる『手取り額』ではありません。

◆問い合わせ 人事課

【職員の任免および職員数】

◆職員の採用および退職の状況

採用者数 (平成19年4月)		退職者数 (平成20年3月)	
職種	採用者数	退職事由	退職者数
事務職	6人	定年退職	20人
保健師	1人	勸奨退職	5人
消防職	4人	普通退職	3人
計	11人	計	28人

◆部門別職員数(各年4月1日現在)

部門	区分	職員数		対前年増減数
		平成19年	平成20年	
一般行政部門	議 会	6人	6人	0人
	総 務	83人	80人	△3人
	税 務	31人	31人	0人
	労働	2人	2人	0人
	農林水産	7人	7人	0人
	商 工	4人	4人	0人
	土 木	34人	34人	0人
	民 生	159人	154人	△5人
	衛 生	72人	71人	△1人
	小 計	398人	389人	△9人
特別行政部門	教 育	103人	97人	△6人
	消 防	68人	70人	2人
	小 計	171人	167人	△4人
公営企業等会計部門	水 道	21人	22人	1人
	下 道	13人	12人	△1人
	その他	20人	23人	3人
	小 計	54人	57人	3人
合 計	623人	613人	△10人	

(注)職員数は一般職に属する職員数で、教育長を含みます。

【職員の給与】

◆人件費の状況(平成19年度普通会計決算)

住民基本台帳人口 (20年3月31日現在)	歳出額 A	実質収支	人件費 B	人件費率 B/A	(参考) 18年度の人件費率
72,970人	21,569,506千円	287,170千円	6,686,135千円	31.0%	31.30%

(注)人件費は、職員に支払う給与の他に市議会議員、各種委員に支払う報酬等も含まれています。

◆職員給与費(平成20年度普通会計当初予算)

職員数 A	給 与 費			1人当たり給与費 B/A	
	給 料	職員手当	期末・勤勉手当		
576人	2,581,638千円	644,003千円	1,141,651千円	4,367,292千円	7,582千円

(注)職員手当には扶養手当、地域手当、住居手当、通勤手当、特殊勤務手当、時間外勤務手当、管理職手当等があり、退職手当は含んでいません。

◆職員の年齢、給料月額および給与月額(平成20年4月1日現在)

区 分	平均年齢	平均給料月額	平均給与月額
一般行政職	47.1歳	377,500円	469,314円
技能労務職	49.2歳	374,500円	453,723円

(注)①「一般行政職」とは、事務など職員構成比が一番高い職種(税務、水道、消防、保育園、幼稚園等を除く)で、「技能労務職」とは、調理、庁務、清掃等の職種をいいます。

②「平均給料月額」は、各職種ごとの職員の基本給の平均額です。

③「平均給与月額」とは、給料月額と毎月支払われる扶養手当、地域手当、住居手当、時間外勤務手当などの諸手当の額を合計したものです。

◆職員の初任給(平成20年4月1日現在)

区 分	初任給	2年後の給料
大学卒	172,200円	185,800円
高校卒	144,500円	155,700円

(注)初任給は、高校や大学を卒業してすぐに職員になった場合の給料の額です。

◆職員の経験年数別・学歴別平均給料月額(平成20年4月1日現在)

区 分	経験年数10年	経験年数15年	経験年数20年
大学卒	246,500円	308,450円	337,600円
高校卒	214,600円	261,450円	312,100円

(注)「経験年数」とは、採用前の職務経験の換算年数と職員としての在職年数の合計期間です。

◆一般行政職の級別職員数(平成20年4月1日現在)

区分	標準的な職務内容	職員数	構成比	1年前構成比	5年前構成比
1級	主事・技師の職務	21人	6.9%	6.1%	1.3%
2級		18人	5.9%	3.8%	7.8%
3級	主査の職務	44人	14.3%	13.8%	11.7%
4級	係長、主任の職務またはこれに相当する職務	18人	5.9%	5.5%	8.8%
5級	課長補佐、係長の職務またはこれに相当する職務	138人	45.1%	48.9%	45.4%
6級	困難な業務を行う課長補佐	0人	0.0%	0.0%	0.0%
7級	課長の職務またはこれに相当する職務	46人	15.0%	14.5%	15.9%
8級	部長の職務またはこれに相当する職務	21人	6.9%	7.4%	9.1%

(注)市の給与条例に基づく給料表の級区分による職員数です。



【職員の手当】

◆期末手当・勤勉手当

八 幡 市		国	
1人当たり平均支給額(19年度) 2,025千円		-	
(19年度支給割合) 期末手当 3月分 1.5月分		(19年度支給割合) 期末手当 3月分 1.5月分	
(加算措置の状況) 職制上の段階、職務の級等による加算措置 役職加算 5%~15%		(加算措置の状況) 職制上の段階、職務の級等による加算措置 役職加算 5%~20% 管理職加算 10%~25%	

◆地域手当(平成20年4月1日現在)

支給実績(19年度決算)		253,483千円
支給職員1人当たり平均支給年額(19年度決算)		422,472円
支給対象地域	支給率	支給対象職員数
八幡市	9%	600人
国の制度(支給率)		3%

◆特別職の報酬等

(平成20年4月1日現在)

区分	給料月額等
給料	市長 910千円 副市長 765千円
報酬	議長 550千円 副議長 500千円 議員 470千円
期末手当	市長 (19年度支給割合) 3.35月分 副市長 (19年度支給割合) 3.35月分
退職手当	(算定方式) 市長 910千円×在職年数×550/100 副市長 765千円×在職年数×325/100

(注)地方自治法の改正に基づき、収入役の任期満了日(平成19年5月31日)をもって収入役制度を廃止しました。



◆退職手当(平成20年4月1日現在)

八 幡 市			国		
(支給率)	自己都合	勸奨・定年	(支給率)	自己都合	勸奨・定年
勤続20年	23.50月分	30.55月分	勤続20年	23.50月分	30.55月分
勤続25年	33.50月分	41.34月分	勤続25年	33.50月分	41.34月分
勤続35年	47.50月分	59.28月分	勤続35年	47.50月分	59.28月分
最高限度額	59.28月分	59.28月分	最高限度額	59.28月分	59.28月分
その他の加算措置 定年前早期退職特例措置(2%~20%加算) 1人当たり平均支給額 25,515千円			その他の加算措置 定年前早期退職特例措置(2%~20%加算)		

(注)退職手当の1人当たり平均支給額は、前年度に退職した全職種に係る職員に支給された平均額です。

◆その他の手当(平成20年4月1日現在)

手当名	内容および支給単価	支給実績(19年度決算)	支給職員1人当たり平均支給年額(19年度決算)	国の制度
扶養手当	○配偶者 13,000円 ○扶養親族1人 各6,500円 ○特定期間に係る加算金 各5,000円	82,344千円	259,760千円	同じ
住居手当	○持家(世帯主のみ)1,000円 うち新築5年未経過3,000円 ○借家等 家賃月額12,000円超対象 支給限度額27,000円	20,927千円	64,789千円	持家(世帯主のみ) 国制度なし 新築5年未経過 国2,500円支給
通勤手当	○交通機関利用者 通勤に要する運賃の6月定期相当額を一括支給 1月当たり55,000円が限度 ○交通用具使用者 自動車等を利用し、通勤距離が片道2km以上の場合に距離に応じて月額3,000円から30,500円を支給	35,405千円	87,636千円	交通用具使用者 自動車等を使用し、通勤距離が片道2km以上の場合に距離に応じて月額2,000円から24,500円を支給
管理職手当	管理または監督の地位にある職員に対し、職責に応じて支給 部長職 56,700円 部次長・参事 53,100円 課長職 40,000円 主幹 38,200円	52,362千円	518,436千円	管理・監督の地位にある職員に対し、職責に応じて俸給月額の8%から25%を支給

人権週間 12月4日～10日

「人権問題」と聞くと、「難しい問題ですね」という言葉が返ってきますが、「人権」は「難しい問題」でしょうか。

電車やバスに高齢の方が乗ってきた場合、対応は二つに分かれます。すぐに席を譲る人もあれば、荷物を横に置いたまま2人分の席を占め、知らないふりをしている人もあります。どちらが、高齢の方を大切にしているかは、一目瞭然のことです。これは「思いやり」の問題であると同時に、「高齢者の人権」を尊重しているかどうか問われる場面でもあります。座席を譲ることは「難しい問題」ではなく、「人権感覚」があれば、だれでもできることです。

もし、わが子や孫が「いじめ」を受けていたとします。被害者の側は自分の家族のことであり、「人権侵

「人権感覚のある人」になろう

心豊かに生きるために

桑原 律

昭和23(1948)年12月10日、国際連合の総会で世界人権宣言が採択されました。国際連合は、この日を人権デーと定めています。また日本では、12月4日から10日までの1週間を「人権週間」と位置付けています。人権週間にあたり、人権問題について詩人の桑原律さんから寄稿していただきます。一人ひとりの人権が尊重され、みんなが生き生きと暮らせるまちを築いていきましょう。

◆問い合わせ 人権啓発課(八幡人権・交流センター) ☎981-3127

「人権」は身近で大切な問題

「人権問題」と聞くと、「難しい問題ですね」という言葉が返ってきますが、「人権」は「難しい問題」でしょうか。

電車やバスに高齢の方が乗ってきた場合、対応は二つに分かれます。すぐに席を譲る人もあれば、荷物を横に置いたまま2人分の席を占め、知らないふりをしている人もあります。どちらが、高齢の方を大切にしているかは、一目瞭然のことです。これは「思いやり」の問題であると同時に、「高齢者の人権」を尊重しているかどうか問われる場面でもあります。座席を譲ることは「難しい問題」ではなく、「人権感覚」があれば、だれでもできることです。

もし、わが子や孫が「いじめ」を受けていたとします。被害者の側は自分の家族のことであり、「人権侵



桑原 律(くわばら りつ)
詩人、ぎふ人権文化研究所主宰。「人権対話の詩」とおして人権尊重を訴える。日本児童文学者協会会員、日本昔話学会会員。児童文学や民話研究、人権小論集など数多くの著書があります。

心を傷つける言葉 を言わない

世の中のリーダー的な立場の人が「失言」をして抗議を受け、謝罪する事件が時々報道されます。私たちの身近な暮らしの中でも、「言葉で人の心を傷つける行為」は、しばしば起きています。子どもたち同士の言葉で多いのは、「うざい」「うざい」「バカ」「死ぬ」などの表現です。その言葉を言う子は、「面白半分」や「軽い気持ち」から言うのかも知れませんが、言われる子は、心を深く傷つけられます。

大人の場合は、「うざ話」に出てる陰口や偏見に同調し、差別的な表現を口にしてしまうことがあります。これは、「人権感覚のない」姿であると言わなければなりません。語り合う時、「人の心を傷つけるような言葉は絶対に言わない」と決意し、「人権尊重」を基本として「心と心を通い合わせる」ようにすることが大切です。

詩

「言葉は心」

冗談だからと言って
笑いながらすまそうとする人
その言葉に
私の心は傷ついた

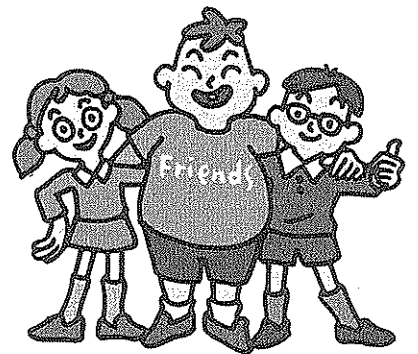

「共に生きる心」で 向き合う

意識調査で「人権問題の中で関心を持っているのはどの問題ですか」(複数回答)と聞かれたら、あなたはこのように答えますか。ほとんどの人は、自分に直接かわりのある項目を選びます。「自分の人権」を主張することは正当なことですが、社会は「人と人との関係」で成り立っていますから、「自分の人権」と同時に、「他者の人権」を尊重する心を持っていなければなりません。

「人権」についての関心度「調査で回答が少ないのは、「感染症患者の人権」「同和問題」「アイヌの人びとの人権」などです。その根底には、「自分が被害を受ける問題でなければ軽視する」意識や、「それはその問題の被害を受ける当事者の問題である」と見る意識があります。自分が直接的に被害を受ける問題でなければ、「他人事」として素通りしてしまうのではなく、どの問題についても「共に生きる心」で向き合っていきたいものです。

詩

「人権感覚」って何ですか 何ですか

「人権感覚」って何ですか
それは、ケガをして
苦しんでいる人があれば
そのままでおろししないで
「だいじょうぶですか」と
助け励ます心のこと

「人権感覚」って何ですか
それは、悲しみに
うち沈んでいる人があれば
見て見ぬふりをしないで
「いっしょに考えましょう」と
共に語らう心のこと

友情を無にしてしまう言葉
その一言で
愛情を引き裂いてしまう言葉
言葉というものの重さと深さ

言葉づかいとは
まわりの人への心づかい
他者をからかわず
他者をさげすまず
他者を悲しませず

友愛を真にはぐくむために
命のように大切にしたい言葉
その一言を心づかい

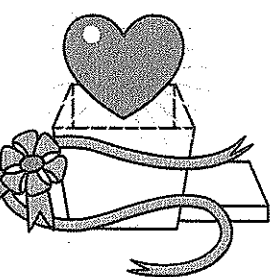

☆☆

詩作品は、ヒューマン・シンフォニー詩集
「光は風のなかに」(桑原律・著)より

☆☆

■ 市民マラソン大会で迂回のお願い ■

12月7日(日)午前9時～正午

市民スポーツ公園周辺ではランナーの道路横断のため、交通渋滞が予想されます。下記のように第二京阪側道等とおとり、迂回していただきますようお願いいたします。
大変ご迷惑をおかけしますが、ご理解とご協力をお願いいたします。

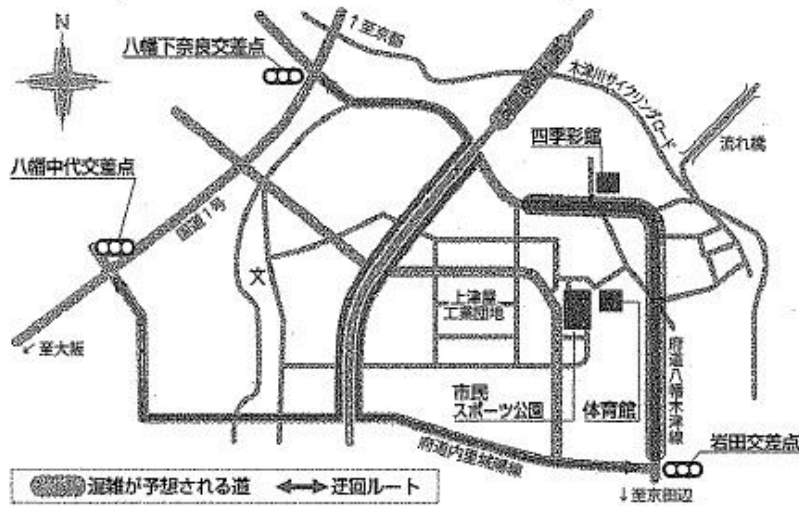

問合せ 社会教育課

▶みそ作り体験者募集

八幡産の米・大豆を使って安心・安全なみそ作りをします。
開催日 ①1月13日(火)～16日(金)
②1月19日(月)～22日(木) ③1月26日(月)～29日(木)
場所 JA京都やましろ八幡市支店
定員 先着20人
参加費 1,200円
申込み 12月19日(金)までに参加費を添えてJA京都やましろ八幡市支店へ(詳細の予定を渡します)
問合せ JA京都やましろ八幡市支店(☎981-1315)

▶農業ボランティアの会 会員募集

農作物(野菜中心)の収穫体験で地産地消「農」と「食」の大切さを認識、理解を深め、会員で四季の野菜作りをします。また、農家への農作業支援も行っています。
活動内容 毎月3～5回 午前9時～正午、収穫体験 年4回
問合せ・申込み 農業振興課

▶観光写真コンクール 作品募集

市観光協会は、「ほのほのやわた観光写真コンクール」の作品を募集します。
テーマ 八幡の四季(自然景観、文化財、風俗、伝統祭事など)
写真規格 カラープリント四ツ切、未発表の作品で近作のもの
応募点数 1人3点以内
応募方法 平成21年1月30日(金)までに市観光協会事務局(〒614-8501市役所商工観光課内)へ郵送もしくは持参してください。
問合せ 市観光協会事務局

イベント

▶松花堂新春書初め席書大会

日時 1月18日(日)午前9時30分～午後3時
場所 松花堂美術館別館
対象 市内在住、在園、在学の幼児、小・中学生、高校生
定員 120人(定員を超えた場合は抽選)
指導 市文化協会書道部会
参加費 無料
申込み ハガキに「書初め席書大会」と明記して住所、氏名、ふりがな、電話番号、学校(園)名、学年(幼児は年齢)、参加希望時間(午前・午後)を記入し、12月19日(当日消印有効)までに〒614-8501市役所社会教育課へ
問合せ 社会教育課

▶男女共同参画社会啓発講座

男性の気持ちや心地良い夫婦関係についてのお話で、ストレスを感じない夫婦関係のコツがわかるかもしれませんよ。ご夫婦で参加を！
講演 『夫婦の危機を乗り越えて』
日時 12月13日(土)午後1時30分～3時30分
場所 八幡人権・交流センター
講師 とよなか男女共同参画推進センターすてっぷ館長 中村 彰さん
定員 50人
参加費 無料
申込み 電話で八幡人権・交流センターへ。保育(生後6カ月～就学前)希望者は、12月5日(金)までに予約してください。
問合せ 八幡人権・交流センター(南ヶ丘隣保館) (☎981-3127)

▶人権のつどい

「人権のつどい」を開催します。
1部の人権啓発ポスターコンクール表彰式で、市長賞、教育長賞など5点と優秀賞10点の表彰を行います(12月6日～10日、生涯学習センター2Fロビーで作品を展示します)。
2部では、シンガーソングライター 趙博さんの記念公演「砂の器」があります(入場整理券が必要)。
日時 12月6日(土)午後1時30分～
場所 生涯学習センター
問合せ 社会教育課、八幡人権・交流センター



市長賞に選ばれた鶴橋様さんの作品(男山中学校1年)

障がい者の完全参加と平等に向けて

「障がい者週間」の取り組みが始まります。
障がい者週間 12月3日(水)～9日(火)
日時 12月9日(火)午後1時～3時30分
場所 京田辺市立中央公民館
内容
・記念式典
・記念公演
①たなべ緑の風作業所による合唱
②デフ・パペットシアター・ひとみ(ろう者等による人形劇団)による「一寸法師」
その他 障がい者作業所の授産製品の展示や活動の紹介
※入場無料。申込不要。
問合せ 社会福祉協議会(☎983-4450)

▶「グリーンカーテン」写真展

今年5月、「みどりのつどいガーデニング講習会～グリーンカーテンづくり～」に参加した人に、ゴーヤの苗を配布しました。そのゴーヤでできたグリーンカーテンの写真を展示します。
日時 12月1日(月)～11日(木) 午前9時30分～午後5時30分
※水曜日は定休日。
場所 文化センターミニギャラリー
問合せ 環境保全課

日増しに寒さが加わって、今年も慌ただしく過ぎ去ろうとしています。今月は、「趣味」を通して今年を振り返ってお話を伺いました。

あなたも一言

八幡清水井 横矢 政彦さん



60歳頃より、民謡(師範取得)、詩吟、カラオケ、短歌……なかでも短歌は今も詠み続け、今年2冊の「短歌随筆集」にまとめあげ、わたしの宝に。

100歳を目の前に(現在97歳)、残りの人生を有意義に送りたいと日々願っています。

男山笹谷

田中 佳代さん 文ちゃん



本を読むのが好きで、週に1度は図書館で本を借りています。この子(3歳)は、最近ひらがなを覚え、わたしに「きいて、きいて」と。

わたしが今年読んだ本の中では、『告白』(湊かなえ著)が衝撃的で、一番印象に残っています。

男山弓岡

山下 孝さん



若い頃は、絵、習字、工作が得意でしたが、今は無趣味。強いて言うならテレビでプロ野球観戦。監督の人柄で応援する球団を決めます。今年は王監督率いるソフトバンク。残念ながら最下位でしたが……。競馬の予想も好き。

今月のテーマ

趣味

情報

ひろば

市役所への問い合わせは
☎983-1111 (代)へ
市の主催・共催・後援のみ掲載

市政情報

▶成人式

日時 1月12日(月・祝)午前10時30分～
場所 文化センター
対象 昭和63年4月2日～平成元年4月1日生まれの人
※該当者には12月中旬に案内状を送付します。
問合せ 社会教育課

市発注の物品・役務等の業者(追加)登録受付

平成21年度に八幡市が発注する物品等の供給にかかる登録業者の資格審査申請を、下記の要領で追加受け付けします。申請していないと物品・役務の供給等の指名競争入札等に参加することができませんので、ご注意ください。

- 登録申請資格 次に該当する人(業者)は登録申請できません。
- ◆成年被後見人、被保佐人、被補助人、破産者で復権を得ていない人
 - ◆平成21年3月31日現在で、当該営業開始後2年未満の人(許認可等の必要な業務については必要な許認可等を得た後2年未満の人)
 - ◆直前2年間の営業年度に営業実績高がない人
 - ◆市税その他納付金等を滞納している人

業務 物品の製造の請負、売買、貸借、各種役務の提供等
受付期間 平成21年1月19日(月)～23日(金)
受付時間 午前9時～午後4時(正午～午後1時は除く)
受付場所 市役所1階 第1会議室
必要書類 申請書、印鑑証明書、登記簿謄本、納税証明書等
申請書 12月1日(月)から総務課で配布します。市ホームページ(<http://www.city.yawata.kyoto.jp/>)からダウンロードもできます。
問合せ 総務課

製造事業所のみなさんへ

統計調査にご協力ください

平成20年工業統計調査を12月31日現在で行います。本年12月から来年1月にかけて調査員がお伺いします。ご協力をお願いします。なお、調査票に記入していただいた内容については、統計法に基づき秘密が厳守されますので、正確にご記入をお願いします。問合せ 政策推進課

▶普通救命講習会

もしもの場合、果たしてあなたは何かができますか?救急車が到着するまでの応急処置が尊い命を救います。この機会に学んでみませんか?
日時 12月21日(日)午前9時30分～午後1時
場所 消防本部
対象 16歳以上の市民
定員 30人
※定員になり次第締め切ります。
講習内容 心肺蘇生法、AED(自動体外式除細動器)の取り扱いほかその他 テキストは当日配布します。筆記用具を持参し、実技に適した服装で参加してください。修了後、普通救命講習修了証を交付します。
申込み 前日までに消防本部警備課(☎981-0399)へ

スポーツ

▶八幡サッカー協会会長杯フットサル大会

日時 1月18日(日)
オープン部門午前9時～、エンジョイ部門午後2時～
場所 市民体育館
対象 市内在住、在勤のメンバーのチーム
・オープン部門 中級～上級者
・エンジョイ部門 初心者、シニア、女子、ミックスチームなど
参加費 1チーム 5,000円
申込み 12月15日(月)までに電話で八幡サッカー協会へ
問合せ 八幡サッカー協会事務局(☎982-1482)

国民年金からのお知らせ

保険料はきちんと納めましょう!

年金は、世代と世代の支え合いの制度です。あなたの納める保険料が、高齢者世代の生活を支えています。国民年金の給付には、老後の生活保障である老齢基礎年金だけでなく、思わぬ事故等により障がいが残ったときの障がい基礎年金、生計を維持している人が亡くなったときの遺族基礎年金があります。保険料を納付期限までに納めなければ、このような年金給付を受けられないことがあります。また、納付期限

▶開放型地域スポーツクラブ推進事業

「バレーボール教室」

けが防止のためのウォーミングアップとパス・レシーブ等。
日時 12月27日(土)午後1時～3時
場所 京都八幡高等学校北キャンパス体育館
対象 小学4年生以上、中学生
講師 アテネ・北京オリンピックバレーボール全日本女子代表コーチ 藤平守さん
申込み・問合せ 12月1日(月)～19日(金)に氏名、住所、電話番号、学校名を明記し、FAXで京都八幡高等学校北キャンパスへ(FAX981-3509、☎981-3508)

募集

▶シルバー人材センター子どもからおとなまで学べるパソコン教室

日時 毎週(月・火・木・金・土)
・午前コース(午前9時30分～正午)
・午後コース(午後1時30分～4時)
※上記の曜日、時間以外の相談も受け付けます。
場所 シルバー人材センター
コース内容 ①初級～中級②表計算入門③画像処理④動画や音楽メール⑤発表会資料作成⑥自治会・サークルの文書・会計簿・ちらし作成⑦特別コース デジカメ写真の加工
受講料 1回2,400円※テキスト代300円。
問合せ シルバー人材センター事務局(☎983-0822)



▶書初め展作品を募集

市文化協会書道部会は「第28回書初め展」の出展作品を募集します。

【課題】

園児	うし	小5	春の七草
小1	きぼう	6	緑の大地
2	よろこび	中1	生きる喜び
3	雪だるま	2	伝統に学ぶ
4	美しい心	3	生命の尊重

一般(高校生以上)
春雲五色開・林外雪消山色静窓前春浅竹声寒・元朝の見るものにせん不の山・梅が香にたぐへて聞けばうぐひすの声なつかしき春の山ざと・あたゝかき光はあれど野に満つる香も知らず浅くのみ春は霞みて麦の色わづかに青し

署名 中3以下は作品に学年、氏名を自署し、一般は作品に応じて自署すること。
用紙 中3以下は小画仙紙八ツ切(67cm×18cm)で。一般は色紙、小画仙紙八ツ切、半切(134cm×36cm)も使用可。
書体 漢字は小6以下は楷書、中学生は行書も使用可。一般は自由。
展示日時 平成21年1月20日(火)～2月1日(日)午前9時～午後5時(最終日は午後4時まで)
展示会場 松花堂美術館
出品受付 作品を1月13日(火)午後1時～4時に市民交流センターへ持参してください。出品料は、1点につき200円(1人1点に限る)。その他 作品は仮巻き以上の表装(学校へ提出の場合は不要)をし、出品表(下記参照)を作成の上、作品下に添付してください。

のりしろ	
住所	
学校名	
氏名	

(縦5cm×横10cm)

問合せ 市文化協会書道部会=浜崎(☎072-867-5878)

▶大根抜き収穫体験

食の安全を考えて低農薬で栽培した大根の収穫体験です。真っ白な大根を自らの手で直接畑から引き抜き、収穫する喜びを味わってみませんか?
日時 12月6日(土)、7日(日)午前9時～正午
※雨天中止。
場所 岩田西風の畑(詳しくは下記へ問い合わせてください)
参加費 1口(大根5本)400円※1人3口まで。
募集口数 先着48口
持ち物 作業のできる服装、軍手
申込み 12月1日(月)～5日(金)の期間に電話で農業振興課まで
問合せ 農業振興課

証明書は郵送でも請求できます

◆郵送で請求できる市税の証明書は次のとおりです。請求方法等の詳細は担当課までお問い合わせください。

担当課	証明書
市民税課	課税証明書・所得証明書・非課税証明書
資産税課	固定資産課税台帳記載事項証明書(評価証明)・公課証明書
納税課	納税証明書

生活情報センターだより



アダルト画像サイトトラブル

【事例】パソコンでアダルト画像のサイトにアクセスし、画像をクリックした。年齢認証(18歳以上)の画面をクリックすると「登録完了!」料金請求画面となった。3日以内に6万9千円を振込むように書かれているが、そもそも契約する気はなかった。支払わないといけないか。(60代・男性)

【対処法】以前は、1回のクリックで根拠のない支払いを請求する「ワンクリック料金請求詐欺」が多発していました。しかし、最近さらさら口が巧妙になり、次々とクリックさせ契約成立と思わせ料金請求するケースが増加しています。

事例の場合も同様のトラブルで、申し込む意思はなく、契約は成立していないと考えられます。

サイト内に利用規約など契約の重要事項のわかりやすい表示がなく、申込み内容を確認、訂正できる画面を用意していない場合は、契約が有効に成立しているとは言えず「電子契約法」により無効を主張できます。「個有識別番号、IPアドレス、プロバイダ情報、などが表示されたとしても、それだけでアクセスした人を特定されたり、重大な個人情報が伝わることはありません。過度に不安にならず、業者のフリーダイヤル等への連絡は新たな個人情報を知らせる事になるので避けてください。連絡してきた人に支払いを迫るのが手口です。一切連絡せず、無視するのが最善の策です。

生活情報センター(☎983-8400)

短 信

こどもすくすくひろば パート10

1歳~就学前の親子が対象。

手遊びと大型紙芝居で交流会!

日時 12月24日(水)午前10時30分~11時30分

場所 市民交流センター

定員 親子20組

申込み 12月22日(月)までに電話で福祉総務課へ

樹木チップの実費配布

城南衛生管理組合では、街路樹などの剪定樹木をチップ化し、12月4日(木)~10日(水)の期間(土、日も含む)、1袋(40%)100円(袋代込、以前購入した専用袋を持参の場合は1袋50円)で配布します。配布場所はクリーンピア沢(八幡沢1番地)他。

問合せ 城南衛生管理組合(☎631-0835)

やましろ農産物直売フェア

日時 12月7日(日)午後2時~4時

場所 文化パーク城陽

内容

- ・直売、試食
- ・展示(特産農作物等の紹介パネル)
- ・山城地域地産地消クイズ(農産物等プレゼント)

問合せ 山城広域振興局農林商工部 企画調整室農業振興担当(☎0774-21-3229)

寄附

10月15日ふるさと納税制度による「ふるさと応援寄附金」に匿名希望の方から10万円の寄付をいただきました。△10月24日MIU企画の梅田美鳥さんから、「福祉に役立ててください」と市に5万円を寄付していただきました。ありがとうございました。

同志社大学応援団吹奏楽部 第39回定期演奏会

日時 12月13日(土)午後6時~

場所 文化センター大ホール

入場料 無料

内容▷I部 Symphonic Stage アメニアン・ダンス パートI他▷II部 企画ステージ▷III部 Stage Marching Show

問合せ コンサート実行委員長=荒上(090-6218-0534)

10月号クイズ当選者

10月号のクイズの答えは「警報」でした。応募総数56通のうち55通が正解でした。抽選で12人に住宅用火災警報器をプレゼントしました。

生 活

市民課からのお願い

住民基本台帳ネットワークシステム機器更改作業により、12月4日(木)は、次の手続きができません。ご了承ください。

- ・住民票の写しの広域交付
- ・住民基本台帳カードの交付
- ・公的個人認証サービスの手続き

市民課の地域窓口

住民票等の証明書発行業務を行います。

場所	取扱日時
男山窓口(生活情報センター内)	月~金曜日、午前9時~正午・午後1時~4時30分
橋本窓口(橋本公民館内)	月~金曜日、午前9時~正午・午後1時~4時30分
美濃山窓口(美濃山コミセン内)	※休業日 土・日曜日、祝日および年末年始
東部窓口(JA京都やましろ八幡市支店内)	月~金曜日、午前9時~正午・午後1時~4時30分

し尿収集の日程と回収地域

問合せ 城南衛管(☎631-5171)

12月4日(木)、25日(木)	川口高原
12月5日(金)、26日(金)	科手
12月8日(月)、27日(土)	橋本、土井、高坊、大谷、山柴、千束、垣内山、吉野垣内、吉野、柴座、巨所、山路、森、森垣内、名残、川口浜、川口北浦
12月9日(火)、29日(月)	御馬所、城之内、葛蒲池、山本、今田、園内、西島、三本橋、三ノ甲、馬場、双栗、杵田、河原崎、五反田、平田、長田、石不動、軸、岸本、東林、松原、広門、植松、女郎花、高畑、神原、三反長、舞台、吉原、渡ル瀬、盛戸、源氏垣外、平谷、柿木垣内、小松、川口(浜、北浦、高原を除く)、長町、樋ノ口、木津川以北
12月10日(水)、1月5日(月)	清水井、式部谷、隅田口、山下、大芝、男山指月、男山吉井、男山松里、久保田、中ノ山、山田、一ノ坪、砂田、安居塚、福祿谷、月夜田、下奈良、二階堂、戸津、枚方バイパス沿線
12月11日(木)、1月6日(火)	蜻蛉尻、内里、南山、美濃山
12月12日(金)、1月7日(水)	里上津屋、浜上津屋、野尻、岩田、上奈良

大型ごみ祝日持ち込み

12月の大型ごみ祝日持ち込みは23日(火・祝)の午前9時~正午です。場所は市役所別館環境事務所です。なお、平日の持ち込みは午前8時30分~午後4時30分です。

※戸別収集の予約は、環境業務課(☎983-5340)まで。電話番号はお間違いのないようにお願いします。

問合せ 環境業務課

不用品情報

○提供

スポーツ用品▽『健康器具』ゆさぶーる(5千円)電気▽28型テレビ(3千円)▽ビニール用品▽木製食卓補助イス

その他▽男山団地C棟アミ戸(9千円)▽ペット用ゲージ(5百円)▽ペット用キャリーバッグ(1千5百円)

○希望

乗物△大人用自転車電気△C Dラジカセ△ロックシン△シン

▽その他△男山団地A棟・B棟アミ戸△シルバーカー△早苗幼稚園制服(男女)

問合せ 生活情報センター(☎983-8400)

図書館の休館日

図書館は毎週月曜日、23日(火・祝)、28日(日)~1月4日(日)<年末年始>は休館します。

◆八幡市民図書館(☎982-7322)

◆男山市民図書館(☎982-4123)

食用廃油の回収日と地域

問合せ 環境業務課

12月10日(水) 上奈良・下奈良・上区・中区・内里・三区公会堂、石清水ビューハイツ、双栗・五区集会所、川口天満宮前、市役所庁舎東側、八幡人権・交流センター、八幡御馬所、南山小西側、柿ヶ谷集会所、福祿谷114・166番地

12月12日(金) 長町北・樋ノ口集会所、長町児童公園、長町11番地、橋本公民館、橋本栗ヶ谷26番地、ひつじ・やぎ公園、足立寺史跡公園

※前日に18リットル容器を設置し回収日に持ち帰りますので、回収日の午前8時までに出してください。

NEW BOOK 新着図書紹介

【児童図書】

「ルウとおじいちゃん」

クレール・クレマン/作 藤本 優子/訳

おばあちゃんを失った後、おじいちゃん人は人が変わってしまった。一人ではなにもできない。でも、今お



じいちゃんは心を充電しているだけ。

だから、おじいちゃんを赤ちゃん扱いしないで!赤ちゃん言葉で話しかけないで!

おじいちゃんをホームに入れないで!私が以前のおじいちゃんを取り戻してみせる!

ルウはこっそり、おじいちゃん誘拐計画をたてます。

小学上級から。

【成人図書】

シューカツ! 石田 衣良

ガジュマルの家 大島 孝雄

史記 武帝紀 ① 北方 謙三

左岸 江國 香織

右岸 辻 仁成

かささぎ ジェームス 三木

ファン・ジニ 上・下 ホン・ソクチュン

麻生圭子の京でできる遊び 麻生 圭子

徹子さんの美になる言葉—その後のトットちゃん— 黒柳 徹子

無の道を生きる—禅の辻説法 有馬 頼底

かぐや姫の結婚—日記が語る平安姫君の縁談事情— 繁田 信一

京都紅葉案内 水野 克比古

世界認識のための情報術 佐藤 優

日本は財政危機ではない! 高橋 洋一

「歳出の無駄」の研究 井堀 利宏

親子という病 香山 リカ

生活防衛ハンドブック 小若 順一

自動車文庫の巡回日程

・大雨注意報・警報発令時は運休
・★の巡回日に市民課の証明受付業務を行います(証明書は、後日郵送)

30分間停車します	
12月12日(金)	
南ヶ丘保育園	14:00~
欽明台東(欽明つつじ公園)	14:50~
内里(有都小学校)	15:40~
川口(まつむし児童公園)	16:20~
12月17日(水)	
有都交流センター	14:10~
美濃山御幸(みゆき南公園)	15:00~
美濃山出島(農協集荷場)	15:40~
岩田岩ノ前(石田神社御旅所)	16:20~
12月19日(金)	
岩田松原(魚清前)	14:10~
八幡山田(しのめ公園)	15:00~
美濃山幸水(幸水集会所)	15:40~
★八幡樋ノ口(今井氏宅前)	16:30~
12月23日、24日(水)	
男山笹谷(わかたけ保育園)	14:10~
橋本意定(あらかし公園)	15:00~
橋本西山本(橋本橋東側)	15:40~
西山足立(橋本児童センター)	16:20~
12月25日、26日(金)	
有都福祉交流センター	14:00~
都々城地区センター	14:40~
★八幡長町・北(シンエイ化学内)	15:30~
橋本栗ヶ谷(メロディハイム前)	16:20~
12月30日(水)	
南ヶ丘児童センター	14:00~
橋本塩釜(島岡歯科医院前)	14:40~
上津屋浜垣内(御旅所)	15:30~
★八幡長町・南(児童遊園)	16:20~



子育て相談

子育てについての悩みごとや困ったことなど、気軽にご相談ください。※来所相談は事前にお電話ください。

月曜～金曜日(祝日除く)午前9時～午後4時

【赤ちゃんの広場】妊婦からおおむね1歳半までの親子が対象。赤ちゃんと一緒に手遊びやふれあい遊びを楽しみましょう。時間は午前10時～11時15分です。下記から1カ所を選び、参加してください(★は離乳食展示あり)。

- 3日(水) くすのき保育園
3日(水) 有都保育園
3日(水) 橋本児童センター
4日(木) 南ヶ丘保育園★
5日(金) 竹園児童センター
8日(月) 南ヶ丘第二保育園
8日(月) みやこ保育園
9日(火) わかたけ保育園
10日(水) 美濃山コミュニティーセンター
17日(水) 美濃山グリーンタウン集会所

【おしゃべりサロン】お母さん同士で気軽におしゃべりや交流をしましょう。

<0歳児>妊婦から0歳児の親子が対象。時間は午前10時～11時15分です。

9日(火) 第二子育て支援センター
18日(木) 子育て支援センター
<1歳児>おおむね1歳から2歳未満の親子が対象。時間は午前10時～11時30分です。

19日(金) 子育て支援センター
<2歳児以上>おおむね2歳から就学前の親子が対象。時間は午前10時～11時30分です。

11日(木) 子育て支援センター
<1歳児・2歳児以上>おおむね1歳から就学前の親子が対象。時間は午前10時～11時30分です。

2日(火)・16日(火) 第二子育て支援センター
※事前に、開催場所に申し込んでください。

【あそびの広場】おおむね1歳半から就学前までの親子が対象。時間は午前10時～11時30分です。下記の3つの場所から1カ所を選び、第二子育て支援センターに事前に申し込んでください。今月は「たこ作り」、26日(金)は「自由遊び」です。

- 橋本児童センター 3日(水)
○竹園児童センター 5日(金)
○美濃山コミュニティーセンター 10日(水)、26日(金)

【お話の出前】市内のあちこちに、お話をもって出かけます。手遊びや大型紙芝居の読み聞かせなど。

日時 12日(金)午前10時30分～11時30分

場所 竹園児童センター
※申込不要。就学前のお子さん・お孫さんとお越しください。子育て相談も行っています。問い合わせは子育て支援センターへ。

●保育園の開放日

南ヶ丘保育園…1日(月)クリスマスの飾りを作ろう、19日(金)園庭開放

南ヶ丘第二保育園…16日(火)クリスマス会をしよう、22日(月)園庭開放

みやこ保育園…16日(火)園庭開放、22日(月)ホールで遊ぼう

有都保育園…10日(水)クリスマスの飾りを作ろう

わかたけ保育園…5日(金)園庭開放、19日(金)クリスマス会に参加しよう

山鳩保育園…10日(水)クリスマスグッズを作ろう・クッキング(もちつき)

ぶどうの木保育園…11日(木)園の友だちとクリスマスを楽しもう、毎週木曜日園庭開放(雨天中止)

くすのき保育園…17日(水)クリスマスの飾りを作ろう、22日(月)園庭開放

<問合せ>

- 南ヶ丘保育園 (☎981-3125)
南ヶ丘第二保育園 (☎982-3330)
みやこ保育園 (☎981-2511)
有都保育園 (☎981-0873)
わかたけ保育園 (☎983-1313)
山鳩保育園 (☎981-0982)
ぶどうの木保育園 (☎982-9013)
くすのき保育園 (☎983-1200)

申し込みは 子育て支援センター あいあいポケットへ
(八幡園内92-1 みその保育園内/☎983-8747)

申し込みは 第二子育て支援センター そよかせへ
(八幡三反長10 南ヶ丘第二保育園内/☎981-5009)

※時間は午前10時～11時30分です。
※申込不要。直接、園にお越しください。

●幼稚園の開放日

八幡幼稚園…3日(水)クリスマスの飾りを作ろう

八幡第二幼稚園…10日(水)クリスマスの飾りを作ろう

八幡第三幼稚園…17日(水)クリスマスの飾りを作ろう

八幡第四幼稚園…10日(水)クリスマス製作

橋本幼稚園…10日(水)ミニクリスマス会

有都幼稚園…10日(水)クリスマスの飾りを作ろう

なるみ幼稚園…10日(水)▼

早苗幼稚園…10日(水)▼お母さんと遊ぼう(親子体操)

※時間は午前10時～11時30分(▼は午前10時30分～正午)です。
※申込不要。直接、園にお越しください。

- 八幡幼稚園 (☎981-0180)
八幡第二幼稚園 (☎981-6950)
八幡第三幼稚園 (☎982-8566)
八幡第四幼稚園 (☎982-2447)
橋本幼稚園 (☎982-0607)
有都幼稚園 (☎981-0873)
なるみ幼稚園 (☎982-3368)
早苗幼稚園 (☎981-2268)

※八幡人権・交流センター(南ヶ丘隣保館)、有都交流センター(都隣保館)

困った時は
ご相談ください

市役所代表番号(☎983-1111)から各課にお問い合わせください。

◆弁護士相談

秘書広報課

【電話予約制先着順、定員(8人)になり次第締切】

京都弁護士会より派遣された弁護士が相談に応じます。時間はいつでも午後1時15分～4時です。

2日(火)<予約は11月25日～>文化センター2階会議室1

16日(火)<予約は9日～>生活情報センター

※電話予約を午前9時から、生活情報センター(☎983-8400)で受け付けます。

◆人権相談

人権啓発課

人権の侵害や差別、いやがらせなど、人権に関わる相談に人権擁護委員が応じます。時間は午後1時～4時です。

8日(月)・22日(月)文化センター2階会議室1

16日(火)生涯学習センター

◆年金相談

市民課

【電話予約制】待ち時間を短縮するため予約制になっています。年金相談を希望される人は下記に予約してください。

16日(火)午前10時～午後4時、文化センター3階会議室3

予約先 京都南社会保険事務所庶務課(☎644-1165)

◆ふれあい福祉相談

ふれあい福祉センター

困りごとの内容を問わず、専任相談員が相談に応じます。ふれあい福祉センター(☎983-2000)

【常設相談】

月曜～金曜日 午前9時～午後4時、福祉商工会館内社会福祉協議会

(時間外の夜間・休日はセンターが委託する機関への転送電話で受け付けします)

【出張相談】

18日(木)午前10時～午後2時、八寿園

◆家庭児童相談室

子育て支援課

子どものことで心配なことがあれば一緒に考え、助言をします。

月曜～金曜日(祝日除く)午前10時～午後5時、子育て支援課

◆行政相談

秘書広報課

国や府、市などの行政に関する苦情や意見・要望を受け付けます。

19日(金)文化センター2階会議室1
※時間はいつでも午前10時～正午・午後1時～4時です。

◆消費生活相談

生活情報センター

消費生活全般に関わる相談に、公的資格を持った専門相談員が応じます。

月曜～金曜日(祝日除く)午前9時～正午・午後1時～5時、生活情報センター(☎983-8400)

◆障がい児者相談

障がい福祉課

障がいのある人やその家族からの相談に応じます。主な対象者は聴覚障がい者、肢体障がい者です。

2日(火)午後1時～3時、男山公民館

◆母子父子家庭相談

子育て支援課

母子・父子家庭の皆さんの相談を受け付け、悩みごとを解決する情報を提供します。

月曜～金曜日(祝日除く)午前10時～午後5時、子育て支援課

◆介護相談

高齢介護課

高齢者の介護やひとり暮らし高齢者の生活不安に関する相談と情報提供を行います。

月曜～金曜日(祝日除く)午前8時30分～午後5時、地域包括支援センター(市役所高齢介護課内)

※以下の在宅介護支援センターでも相談を受け付けています。

京都八勝館(☎982-3883)、やまばと(☎982-8000)、京都ひまわり園(☎983-8111)、有智の郷(☎972-1000)

◆女性相談

人権啓発課

恋人や親しいパートナーからの暴力、ストーカー、セクハラなどの女性問題について相談に応じます。

月曜～金曜日(祝日除く)午前10時～午後5時、八幡人権・交流センター(☎983-1784)

◆児童虐待の通告について

子育て支援課

月曜～金曜日 午前8時30分～午後5時

※緊急時は土日祝日、夜間の対応を行います。

※府宇治児童相談所(☎0774-44-3340)でも対応します。

▶特定健康診査

6月末～8月末にかけて、国民健康保険加入者(平成20年4月1日現在基準)に特定健康診査受診券を送付しました。受診期間は12月27日(土)までです。ご自身の健康管理のためにも、忘れずに受けましょう。国民健康保険以外の保険加入者は各健康保険者(医療保険者)にお問い合わせください。

▶子宮がん検診

平成20年度から2年に1回の受診となりました。

国の指針に基づき、受診間隔は2年に1回となりました。例えば、平成20年度に申し込んだ人は今年度受診していただけますが、平成21年度は受診できません。

対象年齢が20歳以上に拡大されました。

今年度より20歳以上の女性(平成21年3月31日基準)に府下の指定医療機関で子宮がん検診を行います。申込み 健康推進課備え付けの申込書またはハガキに子宮がん検診申し込みと明記の上①住所②氏名③生年月日④満年齢⑤電話番号⑥府内の受診医療機関(市内か市外かのみ記入)、平成21年1月30日(金)までに健康推進課へ郵送または持参ください。

費用 検診料は800円です(体部細胞診の検査が必要な人については従来の頸部細胞診の一部負担金800円に加え、別途一部負担金500円が必要)。ただし、①市民税非課税世帯の人および生活保護世帯の人②65歳～69歳で後期高齢者医療制度に加入している人③70歳以上の人は無料です。なお、①②に該当する人は事前に手続きが必要です。健康推進課へご連絡ください(手続きをしないと無料となりませんのでご注意ください)。*検診は平成20年7月～平成21年2月の期間に府下の医療機関で1回受診できます。

・献血・

12月25日(木)

母子健康センター

午前10時～11時45分

午後1時～3時30分

献血の安全性をより高めるため400mlの献血にご協力をお願いします。

松花堂ふれあい市

○日時 毎週土曜日 午前9時～10時

12月13日(土)もちつき

12月29日(月)しまい市

○場所 松花堂美術館

流れ橋ふれあい市

○日時 毎週日曜日 午前10時～正午

12月7日(日)大根1本50円デー

12月28日(日)しまい市

○場所 やわた流れ橋交流プラザ「四季彩館」

*売り切れの節は、ご容赦ください。

問合せ 農業振興課

高齢者インフルエンザ

対象 (1)満65歳以上(接種日基準)
(2)満60歳～64歳で心臓、腎臓、呼吸器の機能障がいまたはヒト免疫不全ウイルスによる免疫機能障がいのある人で身体障害者手帳1級程度の人
接種期間 12月20日(土)まで
②、③の人は申し込みが必要です。
申込期間 12月12日(金)まで
申込方法 健康推進課の窓口へ来所または電話で連絡してください(①の人は申し込み不要です)。

申込方法

①	市内指定医療機関で接種希望 自己負担1,000円(市民税課税世帯)	→	直接医療機関へ(市への申し込み不要) (保険証または各種受給者証を持参)
②	市内指定医療機関で接種希望 無料(市民税非課税・生活保護世帯)	→	健康推進課へ申し込み
③	他市の医療機関で接種希望	→	健康推進課へ申し込み

八幡市インフルエンザ予防接種受診指定医療機関

医療機関名	住所	電話番号	予約	医療機関名	住所	電話番号	予約
いばら木整形外科医院	八幡三本橋	983-5656	不要	立本内科小児科医院	橋本小金川	981-8818	不要
入江医院	男山長沢	983-1718	不要	となみクリニック	八幡樋ノ口	633-5565	不要
大塚産婦人科医院	男山長沢	982-1866	要	中村診療所	八幡山柴	981-0510	要
大森医院	橋本栗ヶ谷	971-0033	不要	いのゆ耳鼻咽喉科医院	八幡三本橋	981-8878	要
長村内科医院	内里内	981-1023	要	みぎはし医院	男山竹園	981-0282	不要
関西医科大学附属男山病院	男山泉	983-0001	要	道澤内科医院	男山美桜	983-2315	要
京都八幡病院	川口別所	971-2001	要	みよし内科・消化器科	八幡柿ヶ谷	981-6860	要
工藤内科クリニック	橋本東原	982-0151	要	もりおか耳鼻咽喉科医院	男山金振	972-5733	要
小糸医院	男山金振	983-5110	要	やすだこどもクリニック	欽明台西	971-1102	要
里井医院	西山和気	983-2277	要	山下医院	橋本向山	982-2310	不要
しげまつ耳鼻咽喉科医院	男山長沢	981-8733	要	八幡中央病院	八幡五反田	983-0119	不要
下野医院	八幡平谷	981-0030	要	渡部医院	男山八望	982-2525	要

お知らせ

▶交遊グループ

合同クリスマス作品展覧会

日時 12月14日(日)～25日(木)
場所 文化センター ミニギャラリー

内容 華葉会、いきいきサロン、高齢者総合福祉施設(京都ひまわり園、有智の郷)の合同作品展覧会です。

入場 無料

問合せ 新田(☎982-9852)

▶減塩みそ手作り教室

家族の健康を守るために減塩で無添加のみそを作ってみませんか。

日時・場所

▽12月17日(水)・橋本公民館

①午前10時～②午後1時～

▽2月3日(火)・男山公民館

③午前10時～④午後1時～

▽2月20日(金)・男山公民館

⑤午前10時～⑥午後1時～

▽3月4日(水)・八幡人権・交流センター

⑦午前10時～⑧午後1時～

▽3月18日(水)・橋本公民館

⑨午前10時～⑩午後1時～

申込期限 ①②は12月8日(月)まで、③④は1月23日(金)まで、⑤⑥は2月10日(火)まで、⑦⑧は2月20日(金)まで、⑨⑩は3月6日(金)まで

定員 各先着15口

参加費 1口2,800円(材料費)

持ち物 エプロン、手ふき、みそを入れる容器

申込み 健康推進課

▶神経系難病相談

専門医による個別相談と指導・助言を行います。

日時 1月27日(火)午後1時～3時30分

場所 府山城北保健所級喜分室(京田辺市)

対象 神経系難病およびその疑いがある人やその家族

定員 先着6人

担当医 南京都病院神経内科 岡伸幸さん

申込み 12月17日(水)から受け付け。府山城北保健所級喜分室(☎0774-63-5745)

▶地域ボランティア養成教室

口腔ケア講座(一般募集)

高齢者に多い肺炎の一つに誤嚥性肺炎があります。これは食べ物や飲み物が正しく飲み込めず、気管に入り込むことが原因です。この機会に口腔ケアの方法や口や舌の体操などを学習しませんか?

日時 ①12月8日(月)午前9時30分～11時30分②12月15日(月)午後1時30分～3時30分どちらか1回

場所 文化センター

定員 各回20人

講師 歯科衛生士 和田さん

申込み 事前に電話で健康推進課まで

休日応急診療所

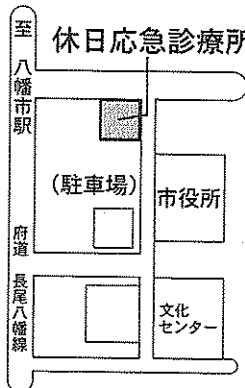

(☎983-3001)

診療日 日曜日・祝日・年末年始
場所 八幡園内73-3(市役所北側)

診療科目 内科・小児科・歯科

受付時間 午前11時30分～午後5時30分

診療時間 正午～午後6時

小児救急医療

下記の医療機関では休日・夜間に小児専門医が当直し、小児救急患者を診察します。

曜日	病院名	時間帯
月	宇治徳洲会病院	午後8時 翌日午前8時
火		
水		
木		
金	田辺中央病院	午前8時 翌日午前8時
土		
日		
祝		
祝	田辺中央病院	午前9時 翌日午前8時

問合せ 宇治徳洲会病院(☎0774-20-1111) 田辺中央病院(☎0774-63-1111)

保健医療福祉

市役所への問い合わせは
☎983-1111(代)へ

保健

◆保健コーナーに関する問い合わせは、健康推進課へ(個別に問い合わせがあるものを除く)。

◎乳幼児健診や予防接種を受ける前に、あらかじめ質問票や予診票を記入してから会場までお越しください。

◎予防接種を受ける前に、冊子「予防接種と子どもの健康」をよくお読みください。

◎母子健康手帳を忘れずに持参ください。

乳幼児・児童

◎特に表記があるもの以外、実施場所は母子健康センターです。

▶3カ月児健康診査



生後3カ月児が対象。身体測定、内科診察、栄養士による離乳食・栄養相談、保健師が発達面の観察や育児についての相談に応じます。母子健康手帳と「3カ月児健康診査質問票」を持参ください。

日程 12月5日(金)＝平成20年8月1日～8月20日生が対象
12月19日(金)＝平成20年8月21日～9月10日生が対象

受付時間 午後1時～2時
※次回は1月19日(月)です。

▶1歳6カ月児健康診査

1歳6カ月児が対象(平成19年6月1日～6月20日生)。身体測定、内科・歯科診察、歯ブラシ指導、保健指導、栄養相談と、手作りおやつを試食を行います。歯ブラシを忘れずに持参してください。

日程 12月12日(金)
受付時間 午後1時～2時
※次回は1月13日(火)です。

▶3歳児健康診査

3歳6カ月児が対象(平成17年6月生)。身体測定、検尿、視力検査、内科・歯科診察と発達面の相談を行います。幼児期最後の総合的な健康診査ですので、お子さんのふだんの様子、体の具合を知っている人と一緒にお越しください。

日程 12月16日(火)、17日(水)
受付時間 午後1時～2時
※次回は1月20日(火)、21日(水)です。

▶育児健康相談

およそ生後10カ月児が対象。身体測定、保育士によるふれあい遊びのほか、保健師が育児についての相談に応じます。生後10カ月児以外にも身体測定や育児相談を行っています。今月は平成20年1月生が10カ月児対象となります。

日程・場所
12月2日(火)橋本公民館
12月3日(水)男山公民館
12月4日(木)男山公民館
12月8日(月)美濃山コミセン
12月9日(火)有都福祉交流センター
12月11日(木)母子健康センター
12月12日(金)八幡入権・交流センター(南ヶ丘隣保館)

受付時間 午前9時30分～10時30分
※来月は1月5日(月)美濃山コミセンからです。

※有都福祉交流センターでは保育士によるふれあい遊びはありません。
※男山公民館には公共交通機関でお越しください。

予防接種

◎特に表記があるもの以外、実施場所は母子健康センターです。

▶BCG

生後6カ月未満の乳児が対象。直接BCG接種を行います。毎月1回実施します。

BCGは早期接種が大切です。他の予防接種よりも優先して接種してください。

日程 12月10日(水)
受付時間 午後1時20分～2時20分
※次回は1月15日(木)です。

※生後6カ月～1歳未満のお子さんで、医学的判断にて接種できなかった場合は健康推進課へ早めに相談してください。

<平成20年11月生>1月初めに「予診票」を郵送します。

▶麻疹風しん混合(MR)

MRの予防接種はもうお済みですか?

2・3・4期対象の人が無料で接種できる期間は、平成21年3月31日までです。その期間を過ぎると有料となります。冬場はカゼなどで体調を崩しやすくなるため、早めに接種しましょう。

【1期】生後12カ月～生後24カ月未満に1回接種
【2期】5歳以上7歳未満で小学校就学前1年間(平成14年4月2日生～平成15年4月1日生)に1回接種
【3期】おおむね中学1年生(平成7年4月2日生～平成8年4月1日生)に1回接種
【4期】おおむね高校3年生(平成2年4月2日生～平成3年4月1日生)に1回接種

接種方法 対象者には、「予診票」を送ります。「予診票」を市内指定医療機関に持参して接種を受けてください。

<1期対象の平成19年12月生の人>1月初めに「予診票」を郵送します。

◆2・3・4期の「予診票」はすでに郵送しています。転入等で「予診票」を持っていない人は健康推進課に連絡してください。「予診票」を郵送します。

※麻疹または風しんにかかった場合も、単独ワクチンまたは麻疹風しん混合ワクチンで接種ができるようになりました。かかりつけ医に相談してください。

▶三種混合、二種混合

○三種混合
対象 生後3カ月から7歳6カ月未満
1期初回＝20日から56日(3～8週)の間隔をあけて3回接種
1期追加＝1期初回接種(3回)終了後、12カ月～18カ月までに1回接種

接種方法 「予診票」を市内指定医療機関(かかりつけ医)に持参して接種を受けてください。

<平成20年11月生>1月初めに「予診票」を郵送します。転入等で「予診票」を持っていない人は健康推進課に連絡してください。「予診票」を郵送します。

※百日せきにかかった場合も、二種混合(ジフテリア・破傷風)または三種混合で接種ができるようになりました。かかりつけ医にご相談ください。

○二種混合
対象 11歳以上13歳未満に1回接種

接種方法 「予診票」を市内指定医療機関(かかりつけ医)に持参して接種を受けてください。

※接種時には保護者が必ずお連れください。

<平成9年12月生>1月初めに「予診票」を郵送します。

▶日本脳炎



現在、日本脳炎予防接種については、予防接種法に基づき実施していますが、厚生労働省の通知により、平成17年5月30日付けで積極的な勧奨を差し控えています。新しいワクチンでの接種は現在のところ未定です。※蚊が多い地域へ渡航するなどの理由で接種を希望する場合は健康推進課へ相談してください。

高齢者・成人

▶12月の各種健康相談の開設日

▼窓リハビリ相談
18日(木) 母子健康センター
40歳以上が対象。作業療法士が運動や福祉用具などの相談に応じます。
▼窓健康相談
18日(木) 母子健康センター
40歳以上が対象。保健師が健康に関する相談に応じます。
▼高齢者健康相談
10日(水) 都老人の家
18日(木) 南ヶ丘老人の家
25日(木) 八寿園
65歳以上が対象。血圧測定と検尿の後、保健師が健康相談に応じます。

※時間はいずれも午前9時30分～11時。都老人の家のみ午後1時30分～2時30分。
※窓リハビリ相談は事前に健康推進課へ予約してください。

▶不妊治療費を一部助成

市は、不妊治療を受けている夫婦の経済的負担を軽減するため、治療に要する費用の一部を助成します。

対象 市内に居住し、かつ京都府内市町村に1年以上住所を有する夫婦で各種医療保険に加入している方
対象となる治療 不妊治療のうち保険適用の治療

※府外の医療機関での治療も対象。
助成金額 保険診療に係る被保険者自己負担額の2分の1
※1年度1人当たり3万円を限度。

申請に必要な書類
①不妊治療助成金交付申請書②不妊治療医療機関等証明書③不妊治療助成金交付請求書

申請 診療日から起算して1年以内に上記①～③の書類を市役所健康推進課へ郵送または持参ください。
※申請用紙は健康推進課にあります。

広報やわたに広告(有料)を掲載しませんか

掲載場所は、お知らせ面の下1段。モノクロ。料金は1枠(このサイズ)、1回(号)1万円です。なお広告内容に関する一切の責任は広告主に帰属します。

◆詳しくは市役所秘書広報課まで

愛の貯金 107万664円

1日1円 合言葉

「福祉」に役立てて

市老人クラブ連合会の会員が1年間かけて貯めた「愛の貯金箱」の開封作業が11月18日、老人憩いの家・八寿園で行われました。

「愛の貯金箱」は、今年2月に会員宅約3850世帯に配られ、それぞれが「1日1円」を合言葉に買物時の釣銭などを貯めてきました。開封作業は八寿園の大広間で行われ、老人クラブの女性部ら約90人が5つのテーブルに分かれて次々と運ばれる貯金箱を開封していきました。そして、机の上は山のように

うにお金を積み上げた後、金種別に袋詰めしました。集まったお金は市内7つの郵便局が協力して集計し、今年107万664円になりました。この寄せられた善意金は全額が市に寄付され、高齢者福祉などに役立てられます。

市老人クラブ連合会の平井昭夫会長は「会員が1日1円を目標にコツコツと貯めたもので、福祉に役立ててもらいたい。昭和56年から続けてきた取り組みで、これからも継続していきたい」と話していました。



市長とともに貯金箱を開封する老人クラブ女性部員(八寿園)

交通安全教室で疑似体験

スタントマンの実演にどよめき

事故の再現を通して、視覚的な疑似体験をしてもらう「交通安全教室」が11月19日、石清水八幡宮の駐車場で行われました。

主催した石清水八幡宮が「交通安全大祭」の中で取り組んだもので、今年は八幡警察署の指導のもとスタントマンが交通事故を再現しました。参加者に交通事故の怖さを見てもらい、交通ルールの重要性を再認識し、安全意識の高揚を図ることが狙いで、本市では初めての試みです。

事故の再現は「交差点を

右折する自動車と反対側を直進してくるバイクの衝突」など5つのケースが披露され、2人のスタントマンが実演をするたびに観客席からはどよめきが起こっていました。最後に八幡警察署の馬庭清交通指導係長が「みんなが加害者や被害者になる可能性がある。事故再現を目の前で見ることで、交通安全に対する意識を高めてほしい」と呼びかけると、参加者からは「(再現を見て)危ないなあと思った。気をつけます」などの声が上がっていました。



スタントマンによる交通事故の再現(石清水八幡宮)

まちの話題

このページでは、市民の皆さんの活躍やまちの話題などを紹介しています。身近な話題や、広報紙についての意見を、秘書広報課 広報広聴係(☎981-0111)代までお寄せください。



子育てを支援する子育てサポーターと支援センター職員(11月21日、市分庁舎)

21人が子育てサポーターに

育児の不安・負担少なくて

子育て支援事業のボランティア育成を目的とする「子育てサポーター養成講座」が、11月10日から21日まで計3回の日程で開かれました。主催の子育て支援センターが募集したもので、21人の女性から応募があり、講座の最終日には子育てサポーターとしての修了証が交付されました。

子育て支援センターの辻かほる所長は「地域のなかで子育て親子が集える広場を設けて、育児の不安や負担を少なくするような関わりをしていきたい」と話しています。

同センターでは、子どもが自由に遊べて親同士が気軽に交流できる「おしゃべりサロン」などの子育て支援事業を市内各所で行って

いて、平成19年度には延べ6199人の利用がありました。しかしながら、家庭内で保育している親の参加はまだ少ない現状にあり、今後はサポーターの活動参加でさらに充実した取り組みを展開していく予定です。

年末年始 交通規制のお知らせ

年末年始、交通規制(右図)が行われます。規制時間等は次のとおりです。

▽12月31日午後10時～1月1日午後6時

▽1月2日(午前9時～午後6時)

▽1月3日(午前9時～午後5時)

◆問い合わせ 八幡警察署交通課 ☎981-0110

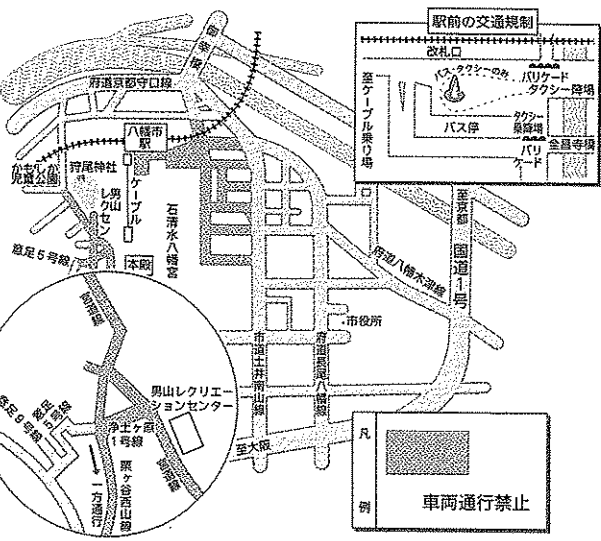

暖房器具等の取り扱いに注意

【灯油式ストーブ】

- 火を消してから給油する。
- まわりに洗濯物を干さない。
- 燃焼中は移動させない。
- 近くにスプレー缶を置かない。
- 乳幼児を近くで遊ばせない。
- 就寝前に消火の確認。

【容器と貯蔵場所】

- 灯油缶専用の容器を使用されていますか。
- キズや、へこみなどはありませんか。
- 置き場所の近くに火種や燃えやすい物などはありませんか。
- 灯油などを必要以上に保管されていませんか。

【古い家電製品】

長年使用している冷蔵庫やエアコンなどの内部配線から、経年劣化による火災が発生するケースがあります。これらのことに注意をして、火災を未然に防ぎましょう。 ※詳しくは消防本部予防課(☎981-0304)まで。

