



## 南北間に路線バスが走ります

10月19日(日)から試行運行



市ではバス路線の直行便がなかった南北間(JR松井山手駅〜市役所経由)から試行運行を実施します。

市内には民間バス路線に加え、市の東西を結ぶコミュニティバスが平成17年から実証運行、平成19年4月から本格運行を実施しており、多くの利用者があります。しかしながらJR松井山手駅と京阪八幡市駅を結ぶ南北ルートは、

これまで乗り継ぎでしか行くことができず、市民のみならずから運行を要望する声が多く寄せられていました。このたびの試行運行によって、公共交通の利便化が一層図られ、市内各所へのアクセスが容易となります。

南北線を通る予定の2種類の京阪バス(9月10日、京阪バス京田辺営業所)

### 南北線路線バス 試行運行運賃料金表

(現在認可申請中)

|        |     |     |     |     |     |
|--------|-----|-----|-----|-----|-----|
| 京阪八幡   | 190 | 230 | 240 | 260 | 290 |
| 巨所     |     |     |     |     |     |
| 八幡小学校前 |     | 210 |     | 230 | 260 |
| 八幡市役所前 |     |     | 210 |     | 260 |
| おさ田    |     |     |     | 210 |     |
| 広門     |     |     |     |     | 210 |
| 久保田    | 160 |     | 190 |     | 200 |
| 御幸谷    |     |     |     |     | 180 |
| 金右衛門口  |     |     |     |     | 170 |
| 御幸南    |     |     |     |     | 160 |
| 本郷     |     |     |     |     |     |
| 美濃山小学校 |     |     |     |     | 160 |
| きんめい公園 |     |     |     |     |     |
| 欽明台西   |     |     |     |     |     |
| 山手西    |     |     |     |     |     |
| 山手中央   |     |     |     |     |     |
| 松井山手駅  |     |     |     |     |     |

(単位:円)

▼南北線路線バス 試行運行期間(予定)は、平成20年10月19日から平成21年3月31日まで。時間は午前8時から午後4時まで、1時間に1本で毎時同じ時刻、1日8往復します。(土日祝も運行)

商業施設が並ぶJR松井山手駅周辺

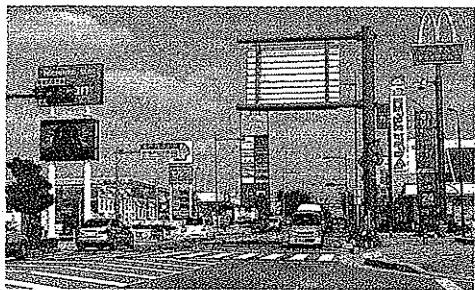

### 各方面へのアクセス便利に

発展著しいJR松井山手駅周辺の商業施設などへのアクセスが便利になります。また、欽明台方面からは市役所や京阪八幡市駅などに南北線の1本で行けるようになります。

南北線路線バス試行運行のチラシを全戸に配布します

◆問い合わせ 管理・交通課

◆なお、試行運行のダイヤやおよびルート図、料金表等の情報を掲載したチラシ(写真)を「広報やわた」とともに、10月初めに全戸配布しますので、ご覧いただくようお願いいたします。

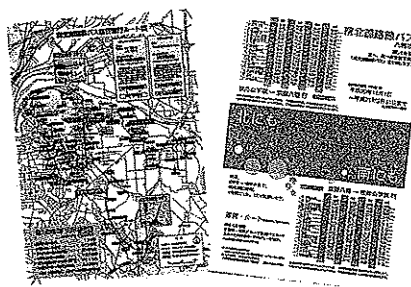

10月19日からJR松井山手駅と京阪八幡市駅(市役所経由)を直接結ぶ民間路線バスの試行運行に先立ち、9月初めに沿線地域にお住まいの個人を対象(無作為抽出)に事前アンケート調査を実施しましたところ、多くの回答が寄せられました。ご協力ありがとうございました。

### 今月の主な内容

|                  |    |   |
|------------------|----|---|
| 次世代育成支援行動計画の委員募集 | 3  | 面 |
| やわた考古録・長寿医療      | 3  | 面 |
| 保育園・幼稚園児を募集      | 6  | 面 |
| 情報ひろば・あなたも一言     | 6  | 面 |
| 子育て・相談・生活・図書館    | 8  | 面 |
| 保健医療(予防接種ほか)     | 10 | 面 |
| まちの話(園児が祖父へ)     | 11 | 面 |
| 永鉄也さん            | 12 | 面 |

## ◆◆ 新100歳おめでとうございます ◆◆

### 市長と議長から記念品贈呈

平成20年度で100歳を迎える市民15人のうち、ご自宅におられる4人を9月14日に明田市長と鷹野議長が訪れ、長寿を祝って記念品を手渡しました。市長が長寿の秘訣をたずねると、美濃山一ノ谷の堀江信治さんのご家族は「80歳を超えてもジョギングで体を鍛えていたことや毎日規則正しい生活をしていること」と答えていました。またこの日、市長と議長は内里の介護老人福祉施設「有智の郷」で行われた社会福祉法人秀孝会の敬老祝賀会に出席して、100歳以上の6人にお祝いの言葉と記念品を贈りました。市内には8月30日現在、100歳以上の市民は35人います。



100歳を迎える堀江さん(中央)の長寿を祝う明田市長と鷹野議長

▼敬老の日・国民の祝日のひとつで、9月の第3月曜日。昭和22年に兵庫県多可郡野間谷村(現・多可町)で行われた敬老行事をきっかけに、9月15日を「としよりの日」としようとする敬老・福祉の県民運動が開始され、後に「老人の日」を経て昭和41年に「敬老の日」と発展しました。

### 次世代育成支援行動計画

## 後期計画策定へ 市民委員を募集

子どもたちを地域で健やかに育成する子育て支援政策や事業の方向性を示す「八幡市次世代育成支援行動計画」の後期計画策定委員会の市民委員を募集します。

行動計画は、これまでの子育て支援施策を踏まえ、子どもが豊かに育つ環境づくりと子育て家庭を地域全体で支援していくことを総合的、計画的に推進するために策定しました。平成17年4月に施行し、5年を1期として平成17年度から21



子育て支援センター「あいあいポケット」(みその保育園内)

市内2カ所の子育て支援センターでは、子育ての悩みの相談やおしゃべりサロンなど、子育てのお手伝いをしています。(9面に関連記事)

どが目標事業量を達成しました。残り10事業についても、前期行動計画の最終年度である平成21年度末までに達成できるように引き続き取り組み、必要な見直しを行った上で後期計画へとつなげていきます。

前期計画書および計画の進捗状況は、市ホームページをご覧ください。

▽募集対象・人数 市内在住の子育て中、または子育て経験のある20歳以上の人を3人募集

▽募集期間 10月20日(月)まで(必着)

▽応募方法 「次世代育成支援の基本的方向性」をテーマにした小論文(400字詰め原稿用紙2枚程度)を作成し、氏名・住所・職業・連絡先電話番号を記入のうえ提出してください。なお提出された書類は返却できません。

▽その他 任期は平成22年3月末まで。会議は6回程度(内20年度は2回程度)開催。委員の氏名は公表しません。

◆応募先・問い合わせ 子育て支援課

## 市議会定例会が閉会

### 決算認定等を追加提出

平成20年八幡市議会第3回定例会が9月25日、閉会しました。

市は最終日に平成19年度の一般会計と特別会計6件の歳入歳出決算、水道事業会計決算の認定および教育委員会委員の任期満了に伴

**わたしもチャレンジ！**  
**エコライフ**

ジャー(ポット・炊飯器)の保温は、利用時間が長いと多くの電気を消費します。ご飯は電子レンジで温めなおす方が、電力消費が少なくなります。

毎日ジャーの保温を止めると電気代を年間約2,000円節約。二酸化炭素(CO<sub>2</sub>)を年間35kg削減。

◆詳しくは、京都CO<sub>2</sub>削減バンク(☎075・203・7500)のホームページ(<http://www.keo-bank.jp/>)をご覧ください。

### 改革の実現に向けて

## 行財政改革実施計画を改定

市はこのほど、第4次行財政改革実施計画(平成19年3月策定)を改定しました。

実施計画は、平成18年12月6日に行財政検討審議会から答申された「第4次行財政改革の基本方針について」に基づいて、行財政の改革、改善を計画的に推進するために策定しました。市では、計画の実現に向け、市長が本部長の行財政対策推進本部が中心となり、各年度に設定した数値目標や効果額が達成できるように取り組んでいます。また取り組みの進捗状況や新たな項目など、第三者機関である「八幡市行財政改革検討懇談会」の意見を参考に、見直しを行っています。

今回の改定では、平成19年度の取り組みとして74項目、約2億5千8百万円の効果額を設定し、実績は設定額の9割を超える約2億3千9百万円に達しています。

主な実績項目としては、職員人件費関係で、職員数10人削減5千9百万円、給料表見直し6千3百万円、住居手当・通勤手当の見直し約1千1百万円の計1億3千3百万円の効果額となつていきます。しかし数値目標設定件数および効果額設定件数の達成状況は、約6割にとどまるなど、課題を残しています。

懇談会からは、全体としておおむね良好な結果を収めたとの評価をいただきましたが、数値目標や効果額設定項目数の拡大、取り組み

◆問い合わせ 政策推進課

## 隣保館の愛称が決定

### 相談事業などを充実

市は、南ヶ丘隣保館(八幡軸)の通称名を「八幡人権・交流センター」、都隣保館(下奈良今里)を「有都交流センター」としました。

両施設は、地域社会の福祉向上や人権啓発、住民交流の拠点となる開かれたコミュニティセンターとして、生活上の各種相談事業や人権課題の解決のための各種事業を総合的に行っています。

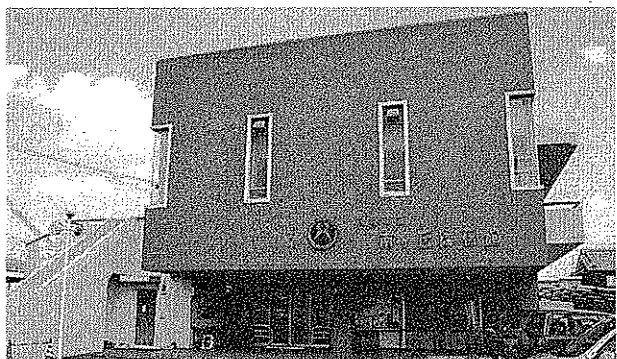

八幡人権・交流センターとしてスタートする南ヶ丘隣保館

八幡人権・交流センターは2階建ての施設で、1975(昭和50)年に建設されました。大ホールや会議室、パソコン室、和室、料理室などがあり、手芸、書道などのサークル活動や識字教室、リカレント学習などの各種教室に利用されています。相談事業としては、就職相談、生活相談、育児相談などを実施しています。また今年7月に、人権啓発課が市役所から移設され、あわせて女性相談窓口(☎983-1784)も実施しています。

開館時間は、午前8時30分～午後8時。土曜日の午後や日曜日、祝日は原則として閉館ですが、事業等がある場合は必要に応じて開館します。

◆問い合わせ 八幡人権・交流センター(南ヶ丘隣保館☎981-3127)、有都交流センター(都隣保館☎982-2930)

| 火災・救急統計           |              |       |
|-------------------|--------------|-------|
| 消防本部 ☎981-4119    |              |       |
| 20年1月～8月累計( )内8月分 | 昨年同期累計       |       |
| 火災出動              | 10件 (0件)     | 21件   |
| 火災以外の出動           | 119件 (12件)   | 107件  |
| 救急出動              | 2038件 (250件) | 2120件 |
| 搬送人員              | 1931人 (233人) | 2011人 |

※この計画全体は、情報公開コーナー(市役所2階)で閲覧できます。また、市のホームページにも掲載しています。



# やわた考古録

(1)

歴史のまち「八幡」をふるさと学習館から連載で紹介しします。

## 遺跡の足もと—地質と歴史—

男山は、石清水八幡宮のある頂上の北から東側は険しい急斜面であり、高良神社や石清水表参道などでは黒っぽい岩盤がよく露頭しています。西・南側は傾斜も緩やかで、橋本や美濃山で竹藪の崖面などでは黄色っぽい泥や砂の堆積がみられます。

岩盤は恐竜たちが活躍した2億年ほど前の時代に堆積したもので、天王山から北の丹波山地と同じ地層です。一方、八幡市西・南部の地層は「大坂層群」とよばれる砂や石などの層で、約200万年前以降に大きな川で流されて堆積しました。これらが造山活動により隆起して男山になりました。

岩盤の山は切り開くにも難しく、古代の人々は南部の志水や美濃山あたりから生活を始めたことが発掘調査でわかってきています。堆積岩が切り立っ

た男山の頂は、先行する遺跡が少しみられますが、人々の関わりが本格化するのには八幡神が遷座する平安時代からあとのことです。

歴史は地形がつくりだすといっても過言ではありません。その地形は地質がつくるのです。



市北部上空から男山を望む

### 古代の生活体験シリーズ

## 縄文ポシエット & クッキーづくり

### 参加者を募集

◆募集対象は、①・②ともに参加可能な小学校4年生以上の人(定員30人)。材料費300円が必要です。申し込みは10月21日(火)までに、電話でふるさと学習館(男山松里・八幡第四小学校内) ☎972-2580へ。  
※昼食は各自で用意してください。

#### ①縄文ポシエットを作ろう

▽日時 10月25日(土) 午前10時~午後3時

▽場所 ふるさと学習館

京都府内の縄文時代を解説後、日本最大級の縄文集落、三内丸山遺跡(青森県)の出土品をモデルにポシエットを作製。完成後、外出してポシエットにドングリを集め、種類や植生、食べられるドングリについて解説します。

◆ふるさと学習館展示室が10月4日(土)リニューアル。◆  
午後2時より展示解説を実施。

#### ②木の実を食べよう

▽日時 11月9日(日) 午前10時~午後3時

▽場所 男山レクリエーションセンター

石清水八幡宮一の鳥居前に集合し、木の実(シイ)を集めながら、山頂の男山レクセンへ。同センターで木の実をいって粉末にし、クッキーの素に混ぜ焼いて食べてみる。

# 火災警報器を設置しよう

火災の発生にいち早く気づいていれば助かった人は多いといわれます。このため消防法や市火災予防条例

で、▽新築住宅は平成18年6月1日から▽既設住宅は平成23年5月末日までに、住宅用火災警報器の設置が義務付けられています。大切な家族を火災から守るため早期の設置をお願いします。

設置しなくてはならない場所は?

就寝の用に供する居室(寝室)と台所の天井または壁面に設置が必要です。また、寝室が2階以上にある場合は、各階の踊り場の天井または壁面にも設置が必要です。

現行の地上アナログテレビ放送は、地上デジタルテレビ放送への移行に伴い、平成23(2011)年7月24日までに終了します。地上デジタルテレビ放送を視聴するには、①デジタ

## 地上アナログテレビ放送が平成23年7月に終了します

訪問販売に注意  
消防職員が火災警報器や消火器を直接販売するこ

とはありません。悪質な訪問販売に注意してください。  
◆問い合わせ 消防本部

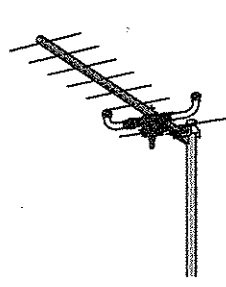

UHFアンテナ

HJアンテナの設置工事が必要となる場合があります。必要となる場合は、自己負担となります。また集合住宅や受信障害対策で共同受信施設を利用されている人は、戸別受信が可能な場合に、上記①または②の方法によることができません。引き続き共同受信施設を利用する場合は、設備の改修等が必要となる場合があります。

世 DIGITAL  
このマークの付いた製品はデジタル放送に対応したものです

### 国民年金からのお知らせ

誕生月に「現況届」は、あなたが引き続き年金を受ける権利があるかどうかを確認するための大事な届です。年に1回、誕生月に提出が必要ですが、住民基本台帳ネットワークにより「住民票コード」を確認できた人は、原則、現況届が不要となりました。

確認がとれなかった人  
「現況届」が誕生月の初

◆問い合わせ  
前9時~午後6時  
▽総務省近畿総合通信局放送部放送課 ☎06-699420820 (平日午前8時30分~午後0時15分、午後1時~午後5時15分)

### 「つけて安心 住宅用火災〇〇器」

はがきに「〇〇」に入る文字(答え)と郵便番号、住所、氏名、年齢、電話番号を記入し、10月15日(当日消印有効)までに〒614-8501八幡市役所秘書広報課「クイズ」係へ。ご意見・ご感想もお書き添えください。正解者の中から、抽選で住宅用火災警報器を1人に1個、12人にプレゼントします。  
※結果は11月上旬、当選者に連絡します。  
◆問い合わせ 秘書広報課

住宅用の火災警報器は24時間、火災の煙や熱を感知し警報音等で知らせてくれます。取り付けは簡単。電池式で面倒な配線も必要ありません。ホームセンターや家電販売店などで購入できます。

### 「ねんきん特別便」相談会を実施

年金受給者および加入者にお届けしています「ねんきん特別便」について、社会保険労務士による相談を実施します。

▽日時 10月3日・17日、午前9時~午後5時(正午~午後1時を除く)  
▽場所 市文化センター  
◆問い合わせ 京都南社会保険事務所・庶務課 ☎644-1165

# 長寿医療制度(後期高齢者医療制度)のお知らせ

## 長寿医療制度が改善されました

### 改善策① 所得の低い人の保険料をさらに軽減しました。

該当する人には、保険料額の変更通知をお送りしています。

■基礎年金だけで暮らしておられるなど所得が低い世帯の人(長寿医療制度の被保険者の全員が年金収入80万円以下で他の所得はない)

1人当たりの定額の保険料(均等割) ⇨ 9割軽減(21年度～)

(注)20年度は、7割軽減の人は8.5割軽減となります(8月まで年金から保険料を納めている人は、10月から今年度末まで、保険料を年金からお支払いいただかないこととなります)。納付書等により納めている人も8.5割軽減します。

■住民税が非課税など(年金収入で153万円から211万円まで)

所得に応じた保険料(所得割) ⇨ 半分程度に軽減(20年度～)

※21年度からは、年金収入の額により軽減率が異なります。

### 【保険料の仕組み】

$$\text{保険料} = \text{1人当たりの定額の保険料(均等割)} + \text{所得割に応じた保険料(所得割)}$$

制度導入時から世帯の所得に応じて、7割、5割または2割が軽減されています。

### 改善策② 年金からの引き落としに代えて保険料の口座振替ができるようになりました。

次に該当する人は、年金からの天引きに代えて、保険料を口座振替で納めていただけます。

これまで2年間、国民健康保険の保険料の納め忘れがなかった人

過去2年間、納め忘れナシ



本人の口座から

年金収入180万円未満の人で、世帯主や配偶者が本人に代わって口座振替で保険料を支払ってくれる人

本人に代わって納付

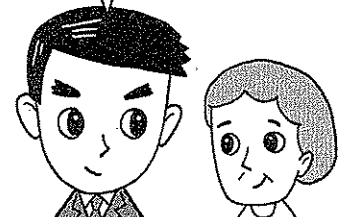

世帯主や配偶者の口座から

### ▽申請が必要

申請には①後期高齢者被保険者証、②口座振替をする預金通帳、③銀行等の届出印一を持参のうえ保険料収納課まで申請してください。

※市役所に来られない場合は、電話等によりご連絡ください。返信用封筒と申請用紙を送付します。

・申請は随時受け付けをしていますが、12月に支給される年金分から変更する場合は、10月6日(月)までに申請してください。

### 国保制度のお知らせ

国保は10月から

国民健康保険(国保)では10月から、被保険者が(世帯主も含め)65〜74歳だけの世帯の世帯主の人は、年金から保険料をお支払いいただくこととなります。※次の①または②の人は、年金からの引き落としの対象です。①年金額が18万円(月額1

万5千円)未満の人  
②介護保険料と保険料を合わせた額の合計が年金額の2分の1を超える人  
※長寿医療制度と同様に、過去2年間、保険料の納め忘れがなかった人は、申請していただければ口座振替で納めていただくことができます。手続きの方法については、長寿医療制度と若干異なりますので、保険料収納課までお問い合わせください。

### 健康保険に正しく加入

会社等の健康保険に加入していない人は、病気や不慮のけがに備えて国保に加入しなければなりません。

ご家庭にアンケート用紙が届きましたら、調査にご協力をお願いします。

### 会社等の健康保険

国保に加入している人のうち、次の条件を満たせば親族の勤める会社等の健康保険の「扶養家族」として認定されることがあります。認定されましたら国保の保険料はかからなくなり、会社などの健康保険は扶養家族が増えても保険料

は変わりません。市では、正しく健康保険に加入していただくために対象者を抽出し、アンケート調査を行っています。①会社に勤める人の収入で、主に生計を維持している。②年間収入が130万円未満(60歳以上の人や障がいのある人は180万円未満になる場合があります)。※会社等の健康保険により、認定基準が異なりますので直接会社等に問い合わせください。



平成20年度保育料徴収基準額表

注)この保育料は平成20年度現在。21年度に改定する見込みです。

Table with columns: 各月初日の入園児童の属する世帯の階層区分, 徴収基準額(月額:円), 0歳児, 1・2歳児, 3歳児, 4・5歳児. Rows include categories like '生活保護法による被保護世帯' and '所得割の額が2,000円未満'.

※同一世帯の児童が2人以上、保育園または幼稚園に入園する場合は、第2子は基準額の半額、第3子以降は10分の1となります。ただし、この場合その世帯の軽減後の徴収額の合計と、その世帯の最も高額な児童1人の徴収額を比較し、高い額をもってその世帯の徴収額とします。

私立保育園 出張受付

私立保育園の入園受付は、子育て支援課のほかに下表の日程で「出張受付」を行いますので、ご利用ください。

Table with columns: 月日, 場所, 受付時間. Lists dates from 10/27 to 11/4 and locations like 八幡保育園, 西遊寺保育園, etc.

延長保育料

Table with columns: 保育料徴収基準額, 延長加算額(月額), 3歳未満児, 3歳以上児. Rows include categories like 'AおよびB', 'C1からC4まで', etc.

◎延長保育料は、18時以降の保育に必要です。◎私立保育園については、料金を各園で設定しています。

保育園一覧表

Large table listing various kindergartens and nurseries with columns for 区分, 園名, 定員(人), 住所, 電話番号, 通常保育時間, 時間外・延長保育時間.

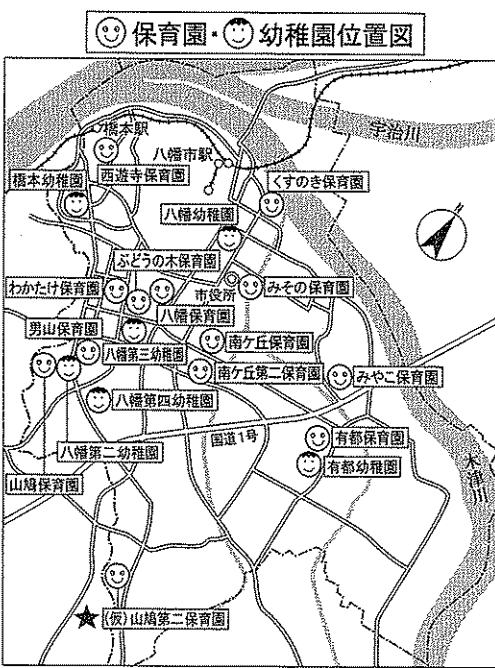

★美濃山小学校の隣に新保育園が開設

Table titled '市立幼稚園一覧表' listing public kindergartens with columns for 園名, 住所, 電話番号, 各園の定員(人) (3歳児, 4歳児, 5歳児).

◎園区は定めていませんので、希望される園に第1希望、第2希望園を記入し、申し込んでください。◎有都幼稚園は幼稚園・保育園の合同保育を行っていますので、定員については変動があります。

預かり保育 市立幼稚園全園で預かり保育を実施しています。(平成20年度の実施状況) 実施時間 保育終了後から16時30分(有都は16時)まで。利用料 30分=100円、1時間=150円、月額=3,500円 ※ただし、休日、休業日は、実施しません。

保育園・幼稚園 入園児を募集

◆問い合わせ 子育て支援課または各園へ

保育園 受付期間 10月27日(月)から 11月7日(金)まで

【募集の対象】 募集する保育園児は就学前児童で、その家庭が次のいずれかに該当する場合に限られます。 ※保護者以外に児童の保育ができる人がいる場合は対象になりません。 ①家庭外労働：児童の保護者が、日常昼間、家庭外で仕事をしているため、その児童の保育ができない場合

【受付期間】 受付期間は、10月27日(月)から11月7日(金)までです。(土・日・祝日は除く) 入園手続きは、市役所の子育て支援課で受け付けをします。また市立保育園希望者は各市立保育園、私立保育園希望者は各私立保育園の出張受付日でも受け付け

②家庭内労働：児童の保護者が、日常昼間、家庭内で仕事をしているため、その児童の保育ができない場合 ③母親の出産等：母親が出産の前後である場合(産前産後各3カ月が入所できる期間です) ④保護者の疾病等：保護者が疾病にかかったり負傷したりした場合、または心身に障りがある場合 ⑤病気の看護等：児童のいる家庭に、長期の病人や心身に障りがある人がいて、常に母親または父親が看病する必要がある場合 ⑥家庭の災害：火災、風水害、地震などの災害により、家庭で保育ができない場合

なお平成20年10月現在、入園している児童で、同じ園に継続して入園を希望する場合でも、在職証明書等の提出(申込書不要)が必要となります。また転園を希望される場合は、新たに申し込みが必要です。 【募集する園】 市立保育園6園と私立保育園7園の計13園です。(保育園一覧表で入園可能年齢、保育園名、定員、保育時間等を確認してください)

けをします。なお平成21年4月に開園予定の(仮)山鳩第二保育園は、子育て支援課と山鳩保育園の出張受付日に受け付けをします。申込書等は子育て支援課と

幼稚園 受付期間 10月14日(火)から 10月22日(水)まで

【募集の対象】 市内に居住する者であること。(ただし平成21年4月1日までに八幡市に転入予定者についても受け付けをします。その場合、子育て支援課での受け付けとなります) 【願書の配布】 10月1日(水)から各園および子育て支援課で配布します。 【申込方法】 願書に必要事項を記入し押印のうえ、第1希望園へ提出してください。 【期間】 10月14日(火)から10月22日(水)まで(土・日は除く) 【時間】 午前9時から午後4時まで

【募集の人員】 <3歳児>約220人 <4・5歳児>9月1日現在の在園児数(内部進級者)により、各園の欠員数に応じて募集します。(9月1日現在の欠員数：4歳児約71人・5歳児約135人) ※なおクラス定員を超えた場合は抽選の予定です。

▶古本提供のお願い

11月1日(土)・2日(日)に市役所前広場で「古本リサイクル市」を開催します。...

問合せ 消費生活研究会=野間田 (090-8794-5753)

Table with 2 columns: 募集場所, 募集期間. Lists venues like 生涯学習センター and dates from 10/25 to 10/30.

▶子育てサポーター養成講座

地域で子育てを応援(サポート)するスタッフを募集。日時 11月10日(月)、14日(金)、21日(金)...

イベント

▶八幡市青少年の主張大会

市内小・中・高校生が「学校・家庭・地域の中で希望していること」や「得がたい体験を通して思ったこと」...

第30回市民文化祭. 日時 11月1日(土)午前9時30分~午後5時, 2日(日)午前10時~午後4時. 場所 文化センターおよびその周辺.

▶環境まつり. 日時 10月26日(日)午前10時~午後3時. 場所 洛南浄化センター運動広場および城南衛生管理組合(クリーンピア沢).

▶宝くじコンサート. 京都市交響楽団特別演奏会. 日時 11月15日(土)午後3時~. 場所 文化センター.

▶カトレア展. 鉢花の女王カトレアを中心に珍しい洋蘭を展示します。日時 10月5日(日)午前10時~午後4時. 場所 ふれあいセンター泉.

地域の福祉、みんなで参加. 赤い羽根共同募金. 10月1日▶12月31日.

▶福祉バザー. 日時 10月25日(土)午前10時~午後1時. 場所 福祉商工会館. 提供品の種類 日用品・雑貨・賞味期限内の食料品...

市民ギャラリー. 【俳句】残暑過ぎコスモスゆれて秋を知る. 【短歌】蝉の声閉絶えて土間の片隅で.

暑かった夏も過ぎ、朝夕めっきり涼しくなりましたね。今月は市民のみなさんに「秋」をテーマにお聞きしました。

あなたも一言

橋本意足 濱中 諒さん. 流れ橋の写真展を文化センターミニギャラリーで、開かせていただきました。

八幡市 辻元 ふゆみさん 誠也ちゃん. 涼しくなったので、戸外に出て子どもと自然の中で思い切り遊びたいです。

橋本意足 平井 正勝さん. 秋といえば芸術の秋！私は、NPO法人とんかちの一員です。木材加工品の製作、販売、高齢者の住宅改修などのほか、小学生や障がい者の人々に木工の指導を行っています。

松花堂ふれあい市. 日時 毎週土曜日 午前9時~10時. 場所 松花堂美術館. 流れ橋ふれあい市. 日時 毎週日曜日 午前10時~正午. 場所 やわた流れ橋交流プラザ「四季彩館」.





**情報**  
ひろば

市役所への問い合わせは  
☎983-1111 (代)へ  
市の主催・共催・後援のみ掲載

**市報情報**

▶来年度小学校入学予定者の健康診断



平成21年度の小学校入学予定者を対象に就学前の健康診断を実施します。検査項目は内科検診、歯科検診、視力検査、聴力検査、発音検査の5項目です。

各ご家庭に案内を郵送しますが、通知の日時で都合が悪い場合には他校で受診可能ですので、事前に下記まで問い合わせください。

| 実施日程      | 学校名     |
|-----------|---------|
| 11月7日(金)  | 八幡第四小学校 |
| 11月10日(月) | 中央小学校   |
| 11月13日(木) | 美濃山小学校  |
| 11月14日(金) | 八幡小学校   |
| 11月17日(月) | さくら小学校  |
| 11月20日(木) | 南山小学校   |
| 11月26日(水) | 有都小学校   |
| 11月27日(木) | 八幡第二小学校 |
| 11月28日(金) | 橋本小学校   |

※いずれも受付時間は午後1時30分～2時30分です。  
問合せ 学校教育課

▶普通救命講習会

救急車が到着するまでの応急処置が尊い命を救います。この機会に学んでみましょう。

日時 10月25日(土)午前9時～正午

場所 消防本部

対象 市内在住者(16歳以上)

内容 心肺蘇生法(人工呼吸法、心臓マッサージ)、自動体外式除細動器(AED)の取り扱いなど

定員 先着30人

その他 テキストは当日配布します。筆記用具を持参し、実技に適した服装でお越しください。修了後、普通救命講習修了証を交付します。  
申込み 電話で消防本部警備二課(☎981-0399)まで

▶耳の相談会を開きます

日時 10月15日(水)午後1時30分～3時30分

場所 男山公民館

内容 ミニ講演会、聴力測定、補聴器相談、福祉相談など

問合せ 社会福祉協議会(☎983-4450、FAX983-5798)

▶～裸のつきあい

心のふれあい

毎月15日は高齢者ふれあい入浴デー。

70歳以上の人を対象に毎月15日は「ふれあい入浴デー」として公衆浴場「橋本湯」を無料で利用していただけます。利用者は、入場の際に申し出てください。なお、入場時間については、午後4時～11時です。

**スポーツ**



▶理事長杯

チーム対抗テニス大会

日時 11月9日、16日、23日、30日の各日曜日、午前9時～午後5時

場所 市民スポーツ公園

対象 市内在住・在勤者またはテニス協会会員の6～10人で構成されるチーム。新規チーム以外は、前年度登録者の2分の1以上が入っていること。2重登録不可。

参加費 1チーム6,000円(協会非会員は1人あたり300円を増額)

試合方法 各チームによるリーグ戦、3ダブルス1セットマッチ、6～6タイブレーク

申込み 抽選会で参加費を添えて申し込むか、ハガキにチーム名、代表者の住所、氏名、年齢、電話番号、性別と、参加者全員の氏名、年齢、性別を記入して10月22日(水)必着で〒614-8501社会教育課「理事長杯対抗テニス大会」係へ。参加費も10月22日(水)までに京都銀行男山支店、普通No681874八幡市テニス協会 松田美樹に振り込む。

抽選会 10月25日(土)午後6時30分～、生涯学習センター

問合せ 市テニス協会=井上(☎FAX981-7734)

▶芯体操参加者募集

芯体操とは、歪んだまま緊張している筋肉をほぐしながら自然に整体できる体操です。

日時 10月9日(木)、16日(木)午前10時～正午

場所 山柴公民館

対象 市内在住・在勤者

参加費 1回500円

※申込不要です。直接会場へ。

問合せ 午後8時以降に定兼(☎FAX981-3824)まで

▶市長杯

グラウンド・ゴルフ大会

日時 11月9日(日)午前8時45分～午後1時※雨天の場合、11日(火)。

場所 市民スポーツ公園

対象 市内在住者

試合方法 4ラウンド個人戦

参加費 1人300円

申込み 住所、氏名、年齢、電話番号、性別を記入し下記へ10月23日(木)までにFAXしてください。

問合せ 市グラウンド・ゴルフ連盟=近藤(☎FAX983-1703)

**募集**

▶甲種防火管理者資格取得講習会

日時 11月19日(水)

午前9時～午後4時、20日(木)午前9時～午後

4時30分

場所 京田辺市コミュニティホール

対象 八幡市・京田辺市・井手町・宇治田原町に在住・在勤者

定員 八幡市で40人

受講料 無料(申込時にテキスト代3,900円が必要)

申込期間 10月20日(月)～31日(金)の午前9時～午後4時(土・日曜日は除く)

申込み 受講申込書に必要事項を記入し、写真(6カ月以内に撮影した無帽の正面上半身、無背景、縦4cm×横3cm)を貼付して消防本部予防課(☎981-0304)へ。なお、受講申込書は八幡市HPよりダウンロードが可能です。



▶市民歴史散策ウォーキング

日時 10月25日(土)午前9時30分～午後3時頃※雨天中止。

コース さざなみ公園(集合)～念佛寺～本妙寺～善法律寺～(昼食)～せせらぎルート～石清水八幡宮～松花堂跡～さざなみ公園(解散)約5km※コース中の神社仏閣で現地説明します。

対象 市内在住・在勤者とその家族

定員 先着100人

参加費 1人300円(保険代として当日徴収)

持ち物 歩きやすい服装、トレッキングシューズ(または歩きやすい靴)、手袋、水筒、帽子、雨具、タオル、昼食(弁当)など

申込み 10月17日(金)までに電話で社会教育課へ

▶人権学習総合講座

下記の講座を開催します。

①パソコン講座=4コース(WindowsXP基礎、Word応用、Excel応用、ホームページ作成)各コース毎月2回

②書道サークル=毎月第1・3金曜日

③手芸サークル=毎月第1・3火曜日

④スポーツサークル(パレーボール)=毎週水・土曜日

場所 ①②③は八幡人権・交流センター、④は男山中学校体育館  
いずれも期間は11月～平成21年3月、時間は午後7時～9時

申込み 10月6日(月)～14日(火)に八幡人権・交流センター、有都交流センターおよび公民館に備え付けの申込用紙に記入し、八幡人権・交流センターへ持参してください。

問合せ 八幡人権・交流センター(南ヶ丘隣保館)(☎981-3127)

▶さつまいも・落花生収穫体験

八幡農業ボランティアの会が主催です。

日時 10月25日(土)午前9時～12時30分(雨天順延、11月1日)

集合場所 「四季彩館」

参加費 一口700円(さつまいも3株、落花生2株)

募集口数 先着80口※1人3口まで。

申込み 10月1日(水)～15日(水)の期間に電話で四季彩館(☎983-0129)まで

※八幡農業ボランティアの会では会員を募集しています。詳細は農業振興課もしくは同ボランティアの会=水口(☎982-8708)まで。

# 生活情報センターだより



## SF(催眠)商法トラブル!

**【事例】** 昨日、買物帰りに街頭で「すぐそこでサポーターを配っていますよ」と呼び止められ、会場に案内された。サポーターをもらおうと健康に良い話が始まり、遠赤外線寝具セットを勧められ断りきれずに契約した。30万円と高額で不要なので解約したい。商品はまだ届いていないが、内金として1万円支払ったので返金して欲しい(70代・女性)

**【対処法】** 人を会場に集め、日用品などを無料や安価で配り、雰囲気が高まったところで販売業者の売り込もうとする商品を登場させて説明し、いわば催眠状態で市場価格より数倍もする高額な商品を購入させる販売方法を「SF(催眠)商法」と呼んでいます。

特定商取引法では販売の勧誘をする時はその目的を明らかにすることが義務づけられ、販売目的を隠して一般の人が自由に出入りしない場所で勧誘することは、違法となります。また、契約時に威迫して困惑させることを禁止しています。契約書を受け取ってから8日間以内であればクーリング・オフで解約が可能です。

事例の場合、はがきで解約通知を配達記録郵便で送付しました。支払った内金は、現金書留にて返金されました。最近の悪質な手口としては、販売員の泣き落としや銀行までの送迎などがあります。無料や安売りの言葉にのせられないよう注意しましょう。

生活情報センター(☎983-8400)

## 短 信

### くらしのセミナー

知っていますか? 来年5月から始まる「裁判員制度」

#### ①講演

『裁判員制度って、なに?!』  
～はじまります! 私たちが参加する裁判が～

日時 10月18日(土) 午後1時30分～3時30分

講師 木崎 正 京都地方裁判所 刑事首席書記官

場所 文化センター

参加費 無料

定員 先着50人

#### ②見学

京都地方裁判所 施設見学と裁判傍聴

日時 10月22日(水)・29日(水)

市のマイクロバスにて、市役所発着。

正午～午後4時頃。

場所 京都地方裁判所

参加費 無料

定員 各先着19人

①②とも申し込みは、電話で生活情報センター(☎983-8400)へ

### シルバー人材センター

子どもからおとなまで  
学べるパソコン教室

日時 毎週(月・火・木・金・土)

・午前コース(午前9時30分～正午)

・午後コース(午後1時30分～4時)

※上記の曜日、時間以外の相談も受け付けます。

場所 シルバー人材センター

コース内容 ①初級～中級②表計算入門③画像処理④動画や音楽メール

⑤発表会資料作成⑥自治会・サークルの文書・会計簿・ちらし作成⑦その他の学習希望も可

受講料 1回2,400円※テキスト代300円。  
問合せ シルバー人材センター事務局(☎983-0822)

### 自賠責保険・共済の有効

期限は切れていませんか?

自賠責保険・共済は、万一の自動車事故の際の基本的な対人賠償を目的として、原動機付自転車を含む全ての自動車に加入が義務づけられています。有効期限切れ、かけ忘れに注意!

問合せ 国土交通省近畿運輸局京都運輸支局(☎681-9765)

### ストーリーテリング

連続講座

絵本の読み聞かせではなく、たのしい昔話などを覚え、子どもたちに語る4回連続の入門講座です。

日時 10月29日、11月19日、12月3日、平成21年1月21日(いずれも水曜日)、午前10時30分～午後0時30分

場所 八幡市民図書館

講師 YMCA子ども図書室、廣田良子さん

受講料 無料

定員 30人

申込み 10月1日(水)から八幡・男山各図書館に直接または電話で

## 生 活

### 不用品情報

●提供

楽器アップライトピアノ(無料) 家具用品エルベンチ(トレーニング機器、無料) 電気ワンプロ(3千円) ▼全自動洗たく機(無料) ▼ポータブルCDラジカセ(5百円) ▼食卓テーブルと椅子(1千円) ▼和ダンス(無料) ▼シングルベッド(無料) ▼ビニール用品クーハン(無料) ▼ベビーバス(無料) ▼ベビーゲート(無料) ▼ハイチェア(無料) ▼A型ベビーカー(無料)

●希望

楽器大人用自転車楽器クラシックギター 電気テレビ△ミニコンポ△扇風機△パソコン△冷蔵庫△二槽式洗たく機△ビニール用品△双子用A型ベビーカー△ベビースリングその他A棟トイレ・風呂用アミ戸△早苗幼稚園制服一式

問合せ 生活情報センター(☎983-8400)

### し尿収集の日程と回収地域

問合せ 城南衛管(☎631-5171)

|                  |  |
|------------------|--|
| 10月21日(火)        | 川口高原   |
| 10月22日(水)        | 科手   |
| 10月23日(木)、24日(金) | 橋本、土井、高坊、大谷、山柴、千束、垣内山、吉野垣内、吉野、柴座、旦所、山路、森、森垣内、名残、川口浜、川口北浦   |
| 10月25日(金)、26日(土) | 御馬所、城ノ内、葛蒲池、山本、今田、園内、西島、三本橋、三ノ甲、馬場、双栗、香田、河原崎、五反田、平田、長田、石不動、軸、岸本、東林、松原、広門、植松、女郎花、高畑、神原、三反長、舞台、吉原、渡ル瀬、盛戸、源氏垣外、平谷、柿木垣内、小松、川口(浜、北浦、高原を除く)、長町、樋ノ口、木津川以北 |
| 10月27日(土)、28日(日) | 清水井、式部谷、隅田口、山下、大芝、男山指月、男山吉井、男山松里、久保田、中ノ山、山田、一ノ坪、砂田、安厩塚、福祿谷、月夜田、下奈良、二階堂、戸津、枚方パイパス沿線   |
| 10月29日(月)、30日(火) | 蜻蛉尻、内里、南山、美濃山  |
| 10月31日(水)        | 里上津屋、浜上津屋、野尻、岩田、上奈良  |

### 市民課の地域窓口

住民票等の証明書発行業務を行います。

| 場所                   | 取扱日時               |
|----------------------|--------------------|
| 男山窓口(生活情報センター内)      | 月～金曜日、午前9時～午後1時～4時 |
| 橋本窓口(橋本公民館内)         | 正午～午後1時～4時         |
| 美濃山窓口(美濃山コミセン内)      | 30分 ※休業日           |
| 東部窓口(JA京都やましろ八幡市支店内) | 土・日曜日、祝日および年末年始    |

### 大型ごみ祝日持ち込み

10月の大型ごみ祝日持ち込みは13日(月・祝)の午前9時～正午です。場所は市役所別館環境事務所です。なお、平日の持ち込みは午前8時30分～午後4時30分です。

※戸別収集の予約は、環境業務課(☎983-5340)まで。電話番号はお間違いのないようお願いします。

問合せ 環境事務所

### 図書館の休館日

図書館は毎週月曜日、14日(火・振替休館日)、30日(木・館内整理日)は休館します。

◆八幡市民図書館(☎982-7322)

◆男山市民図書館(☎982-4123)

●寄付 京都やわたライオンズクラブから8月28日、市内の全中学校(4校)にAED(自動体外式除細動器)を寄贈していただきました。ありがとうございました。

### 食用廃油の回収日と地域

問合せ 環境業務課

|           |  |
|-----------|--|
| 10月8日(水)  | 上奈良・下奈良・上区・中区・内里・三区公会堂、石清水ビューハイツ、双栗・五区集会所、川口天満宮前、市役所庁舎東側、八幡人權・交流センター、八幡御馬所、南山小西側、柿ヶ谷集会所、福祿谷114・166番地 |
| 10月10日(金) | 長町北・樋ノ口集会所、長町児童公園、長町11番地、橋本公民館、橋本栗ヶ谷26番地、つじ・やぎ公園、足立寺史跡公園   |

※前日に18リットル容器を設置し回収日に持ち帰りますので、回収日の午前8時までにしてください。

### NEW BOOK 新着図書紹介

#### 【児童図書】

「行け! なでしこジャパン! 荒川恵理子物語」 荒川 恵理子/著  
北京オリンピックでは、惜しくもメダルを逃してしまいましたが、女子サッカー選手たちの健闘は、私たちの心に元気をあたえてくれました。

その中で、二度目のオリンピック出場の荒川選手が、幼い頃から今までの軌跡を自ら綴りました。

アフロヘアで、ピッチを元気に走り回る姿が印象的な、荒川選手。でも、その姿は、スランプや故障をガッツで乗り切り、努力を重ねた結果なのです。小学上級くらいから。



#### 【成人図書】

不連続の世界 恩田 陸  
サンゴ・レンジャー

さかい たまき  
非常識家族 曾野 綾子  
いちばん 畠中 恵  
おそろしー三島屋変調百物語事始一 宮部 みゆき

宿屋めぐり 町田 康  
浅田次郎とめぐる中国の旅 浅田 次郎

石田衣良の人生相談室「答えはひとつじゃないけれど」 石田 衣良  
帰省一未刊行エッセイ集 藤沢 周平

#### 【参考図書】

民力 2008年版 朝日新聞出版

### 図書館の雑誌リサイクル市

日程・場所 10月11日(土)・男山市民図書館、10月25日(土)・八幡市民図書館

時間 午後1時30分～3時

対象 市内在住・在勤・在学者

冊数 1人5冊まで

### 自動車文庫の巡回日程

・大雨注意報・警報発令時は運休

・★の巡回日に市民課の証明受付業務を行います(証明書は、後日郵送)

| 30分間停車します        |        |
|------------------|--------|
| 10月10日、31日(金)    |        |
| 南ヶ丘保育園           | 14:00～ |
| 欽明台東(欽明つつじ公園)    | 14:50～ |
| 内里(有都小学校)        | 15:40～ |
| 川口(まつむし児童公園)     | 16:20～ |
| 10月15日(水)        |        |
| 有都交流センター         | 14:10～ |
| 美濃山御幸(みゆき南公園)    | 15:00～ |
| 美濃山出島(農協集荷場)     | 15:40～ |
| 岩田岩ノ前(石田神社御旅所)   | 16:20～ |
| 10月17日(金)        |        |
| 岩田松原(魚清前)        | 14:10～ |
| 八幡山田(しのめ公園)      | 15:00～ |
| 美濃山幸水(幸水集会所)     | 15:40～ |
| ★八幡樋ノ口(今井氏宅前)    | 16:30～ |
| 10月11日、22日(水)    |        |
| 男山笹谷(わかたけ保育園)    | 14:10～ |
| 橋本意足(あらかし公園)     | 15:00～ |
| 橋本西山本(橋本橋東側)     | 15:40～ |
| 西山足立(橋本児童センター)   | 16:20～ |
| 10月13日、24日(金)    |        |
| 有都福祉交流センター       | 14:00～ |
| 都々城地区センター        | 14:40～ |
| ★八幡長町・北(シンエイ化学内) | 15:30～ |
| 橋本栗ヶ谷(メロディハイム前)  | 16:20～ |
| 10月18日、29日(水)    |        |
| 南ヶ丘児童センター        | 14:00～ |
| 橋本塩釜(島岡歯科医院前)    | 14:40～ |
| 上津屋浜内(御旅所)       | 15:30～ |
| ★八幡長町・南(児童遊園)    | 16:20～ |





子育て相談

子育てについての悩みごとや困ったことなど、気軽にご相談ください。※来所相談は事前にお電話ください。

月曜～金曜日(祝日除く)午前9時～午後4時

【おしゃべりサロン】お母さん同士で気軽におしゃべりや交流をしましょう。

<0歳児>妊婦から0歳児の親子が対象。時間は午前10時～11時15分です。

7日(火)第二子育て支援センター 23日(木)子育て支援センター

<1歳児>おおむね1歳から2歳未満の親子が対象。時間は午前10時～11時30分です。

9日(木)・30日(木)子育て支援センター

<2歳児以上>おおむね2歳から就学前の親子が対象。時間は午前10時～11時30分です。

16日(木)子育て支援センター

<1歳児・2歳児以上>おおむね1歳から就学前の親子が対象。時間は午前10時～11時30分です。

21日(火)第二子育て支援センター ※事前に、開催場所に申し込んでください。

【「きんめい近隣公園、で遊ぼう」】1歳児と2歳児の親子が対象。自然の中でからだを動かして、親子で遊ぼう。

29日(水)午前10時～11時30分(受付は、9時45分から)公園内の砂場前集合

※申し込みは、事前に各支援センターまで。

【赤ちゃんの広場】妊婦からおおむね1歳半までの親子が対象。赤ちゃんと一緒に手遊びやふれあい遊びを楽しみましょう。時間は午前10時～11時15分です。下記から一カ所を選び、参加してください。(★は離乳食展示あり)。保育園で行う赤ちゃんの広場は、各保育園に事前に申し込んでください。保育園以外での赤ちゃんの広場は、子育て支援センターに、事前に申し込んでください。

3日(金)竹園児童センター

6日(月)南ヶ丘第二保育園

6日(月)みやこ保育園

8日(水)くすのき保育園

8日(水)橋本児童センター

9日(木)わかたけ保育園

10日(金)美濃山コミュニティセンター

14日(火)みその保育園★

15日(水)有都保育園

15日(水)美濃山グリーンタウン集会所

23日(木)南ヶ丘保育園

【お話の出前】市内のあちこちに、お話をもって出かけます。手遊びや大型絵本の読み聞かせなど。

日 時 17日(金)午前10時30分～11時30分

場 所 さくら近隣公園

※申込不要。就学前のお子さん・お孫さんとお越しください。子育て相談も行っています。問い合わせは子育て支援センターへ。

【あそびの広場】おおむね1歳半から就学前までの親子が対象。時間は午前10時～11時30分です。下記の3つの場所から1カ所を選び、第二子育て支援センターに事前に申し込んでください。今月は「自然物で遊ぼう」、24日は「自由遊び」です。

○竹園児童センター

3日(金)

○橋本児童センター

8日(水)

○美濃山コミュニティセンター

10日(金)、24日(金)

【双子(多胎児)交流会】双子以上のお子さんをお持ちの人、双子以上のお子さんを妊娠している人が対象。親子で自由に遊んだり、親同士の交流をしましょう。申し込みは事前に子育て支援センターへ。

日 時 28日(火)午前10時～11時30分

場 所 子育て支援センター

●保育園の開放日

南ヶ丘保育園…11日(土)運動会に参加しよう、21日(火)・30日(木)園庭開放

南ヶ丘第二保育園…21日(火)運動会ごっこをしよう、27日(月)園庭開放

みその保育園…4日(土)園庭開放(運動会見学)、22日(水)運動遊びを楽しもう

みやこ保育園…16日(木)園庭開放、27日(月)公園で遊ぼう

有都保育園…17日(金)誕生会に参加してみよう

わかたけ保育園…16日(木)運動会ごっこをしよう、24日(金)園庭開放

八幡保育園…31日(金)戸外遊び

山鳩保育園…8日(水)ままごと遊び・クッキング(竹パン)

ぶどうの木保育園…16日(木)ひろばの運動会、毎週木曜日園庭開放(雨天中止)

くすのき保育園…15日(水)運動会

<問合せ>

南ヶ丘保育園 (☎981-3125)

南ヶ丘第二保育園 (☎982-3330)

みその保育園 (☎981-8101)

みやこ保育園 (☎981-2511)

有都保育園 (☎981-0873)

わかたけ保育園 (☎983-1313)

八幡保育園 (☎981-7491)

西遊寺保育園 (☎981-4837)

山鳩保育園 (☎981-0982)

申し込みは 子育て支援センター あいあいポケットへ (八幡園内92-1 みその保育園内/☎983-8747)

申し込みは 第二子育て支援センター そよかぜへ (八幡三反長10 南ヶ丘第二保育園内/☎981-5009)

遊び、28日(火)園庭開放 ※時間は午前10時～11時30分です。※申込不要。直接、園にお越しください。

●幼稚園の開放日

八幡幼稚園…4日(土)運動会、15日(水)▽運動会ごっこで遊ぼう

八幡第二幼稚園…4日(土)運動会、8日(水)▽運動遊びをしよう

八幡第三幼稚園…4日(土)運動会、8日(水)▽運動遊びをしよう

八幡第四幼稚園…4日(土)運動会、8日(水)▽いっしょに遊ぼう「パラバルーン」

橋本幼稚園…4日(土)運動会

有都幼稚園…4日(土)運動会、17日(金)▽誕生会に参加してみよう

なるみ幼稚園…22日(水)▽

早苗幼稚園…22日(水)▽ミニ運動会 ※時間は午前9時～11時30分(▽は午前10時～11時30分、▼は午前10時30分～正午)です。※申込不要。直接、園にお越しください。

ぶどうの木保育園 (☎982-9013)

くすのき保育園 (☎983-1200)

八幡幼稚園 (☎981-0180)

八幡第二幼稚園 (☎981-6950)

八幡第三幼稚園 (☎982-8566)

八幡第四幼稚園 (☎982-2447)

橋本幼稚園 (☎982-0607)

有都幼稚園 (☎981-0873)

なるみ幼稚園 (☎982-3368)

早苗幼稚園 (☎981-2268)

※八幡人権・交流センター(南ヶ丘隣保館)、有都交流センター(都隣保館)

困った時は ご相談ください

市役所代表番号(☎983-1111)から各課にお問い合わせください。

◆弁護士相談

秘書広報課

【電話予約制先着順、定員(8人)になり次第締切】

京都弁護士会より派遣された弁護士が相談に応じます。時間はいつでも午後1時15分～4時です。

7日(火)<予約は9月30日～>文化センター2階会議室1

21日(火)<予約は14日～>生活情報センター

11月4日(火)<予約は28日～>文化センター2階会議室1

※電話予約を午前9時から、生活情報センター(☎983-8400)で受け付けます。

◆人権相談

人権啓発課

人権の侵害や差別、いやがらせなど、人権に関わる相談に人権擁護委員が応じます。時間は午後1時～4時です。

2日(木)・13日(月・祝)・27日(月)文化センター2階会議室1

◆行政相談

秘書広報課

国や府、市などの行政に関する苦情や意見・要望を受け付けます。

17日(金)文化センター2階会議室1

20日(月)美濃山コミュニティセンター

※時間はいつでも午前10時～正午・午後1時～4時です。

◆年金相談

市民課

【電話予約制】(待ち時間を短縮するため10月から予約制になりました。)

受給年額に関することや年金の請求について、社会保険事務所職員が相談に応じます。

28日(火)午前10時～午後4時、文化センター3階会議室3

◆ふれあい福祉相談

ふれあい福祉センター

困りごとの内容を問わず、専任相談員が相談に応じます。ふれあい福祉センター(☎983-2000)

【常設相談】月曜～金曜日 午前9時～午後4時、福祉商工会館内社会福祉協議会

【出張相談】16日(木)午前10時～午後2時、八寿園

◆消費生活相談

生活情報センター

消費生活全般に関わる相談に、公的資格を持った専門相談員が応じます。

月曜～金曜日(祝日除く)午前9時～正午・午後1時～5時、生活情報センター(☎983-8400)

◆障がい児者相談

障がい福祉課

障がいのある人やその家族からの相談に応じます。主な対象者は知的障がい者、肢体障がい者です。

7日(火)午後1時～3時、福祉センター

◆母子父子家庭相談

子育て支援課

母子・父子家庭の皆さんの相談を受け付け、悩みごとを解決する情報を提供します。

月曜～金曜日(祝日除く)午前10時～午後5時、子育て支援課

◆家庭児童相談室

子育て支援課

子どものことで心配なことがあれば一緒に考え、助言をします。

月曜～金曜日(祝日除く)午前10時～午後5時、子育て支援課

◆介護相談

高齢介護課

高齢者の介護やひとり暮らし高齢者の生活不安に関する相談と情報提供を行います。

月曜～金曜日(祝日除く)午前8時30分～午後5時、地域包括支援センター(高齢介護課内☎983-5471)

※以下の在宅介護支援センターでも相談を受け付けています。

京都八勝館(☎982-3883)、やまばと(☎982-8000)、ひまわり園(☎983-8112)、有智の郷(☎972-1000)

◆女性相談

人権啓発課

恋人や親しいパートナーからの暴力、ストーカー、セクハラなどの女性問題について相談に応じます。

月曜～金曜日(祝日除く)午前10時～午後5時、八幡人権・交流センター内人権啓発課(☎983-1784)

◆児童虐待の通告について

子育て支援課

月曜～金曜日 午前8時30分～午後5時

※緊急時は土日祝日、夜間の対応を行います。

※府宇治児童相談所(☎0774-44-3340)でも対応します。

▶不妊治療費を一部助成

市は、不妊治療を受けている夫婦の経済的負担を軽減するため、治療に要する費用の一部を助成します。対象 市内に居住し、かつ京都府内市町村に1年以上住所を有する夫婦で各種医療保険に加入している人

対象となる治療 不妊治療のうち保険適用の治療 ※府外の医療機関での治療も対象。助成金額 保険診療に係る被保険者自己負担額の2分の1

※1年度1人当たり3万円を限度。

申請に必要な書類

①不妊治療助成金交付申請書②不妊治療医療機関等証明書③不妊治療助成金交付請求書

申請 診療日から起算して1年以内に上記①～③の書類を市役所健康推進課へ郵送または持参ください。※申請用紙は健康推進課にあります。

▶子宮がん検診

平成20年度から2年に1回の受診となります

国の指針に基づき、受診間隔は2年に1回となりました。例えば、平成20年度に申し込んだ人は今年度受診していただけますが、平成21年度は受診できません。

対象年齢が20歳以上に拡大されました

今年度より20歳以上の女性(平成21年3月31日基準)に府下の指定医療機関で子宮がん検診を行います。申込み 健康推進課備え付けの申込書またはハガキに子宮がん検診申し込みと明記の上①住所②氏名③生年月日④満年齢⑤電話番号⑥府内の受診医療機関(市内か市外かのみ記入)、平成21年1月30日(金)までに健康推進課へ郵送または持参ください。

費用 検診料は800円です(体部細胞診の検査が必要な人については従来の頸部細胞診の一部負担金800円に加え、別途一部負担金500円が必要)。ただし、①市民税非課税世帯の人および生活保護世帯の人②65歳～69歳で後期高齢者医療制度に加入している人③70歳以上の人は無料です。なお、①②に該当する人は事前に手続きが必要です。健康推進課へご連絡ください(手続きをしないと無料となりませんのでご注意ください)。

※検診は平成20年7月～平成21年2月の期間に府下の医療機関で1回受診できます。

▶健康手帳の交付

40歳以上で、健康手帳の交付を希望される人は、健康推進課の窓口で申し込んでください。

高齢者インフルエンザ

対象 (1)満65歳以上(接種日基準)(2)満60歳～64歳で心臓、腎臓、呼吸器の機能障がいまたはヒト免疫不全ウイルスによる免疫機能障がいのある人で身体障害者手帳1級程度の人

接種期間 10月20日(月)～12月20日(土) ②、③の人は申し込みが必要です。

申込期間 10月1日(水)～12月12日(金) 申込方法 健康推進課の窓口へ来所または電話で連絡してください(①の人は申し込み不要です)。

申込方法

Table with 3 rows and 2 columns: ① 市内指定医療機関で接種希望... ② 市内指定医療機関で接種希望... ③ 他市の医療機関で接種希望...

八幡市インフルエンザ予防接種受診指定医療機関

Table with 8 columns: 医療機関名, 住所, 電話番号, 予約, 医療機関名, 住所, 電話番号, 予約. Lists various medical facilities in Yamanashi City.

▶動脈硬化予防教室

Table with 3 columns: 日程, 内容, 講師. Details for 'Arteriosclerosis Prevention Class' on 10/17, 10/28, and 11/5.

場所 母子健康センターほか 定員 先着30人 申込み 10月10日(金)までに、電話で健康推進課へ ※3回シリーズですのでできるだけ3回ともご参加ください。

▶前立腺がん検診

肝炎ウイルス検診

申込受付中。前立腺がん検診は55歳以上の男性(費用500円)、肝炎ウイルス検診は40歳以上で過去に一度も受けていない人が対象です(現在、前立腺がんを治療中の人は除きます)。

お知らせ

▶歯のひろば

幼児から成人まで、歯に関する相談になんでも応じます。日時 10月12日(日)午前10時～午後3時 場所 文化センター4階

▶料理教室参加者募集

牛乳・乳製品を使った栄養料理教室①②とお米を使った低カロリーの料理教室③を予定しています。日時 ①11月7日(金)②11月12日(水)③10月22日(水)いずれも午前10時～正午

献血 10月18日(土) イズミヤ八幡店駐車場 午前9時～11時・正午～午後4時

▶小児アレルギー疾患教室

4回シリーズ教室の1回目。日時 10月20日(月)午前10時～11時30分 場所 母子健康センター2階

▶お父さん・お母さんのための小児救急医療講座

日時 11月22日(土)午後1時～4時30分 場所 京都府田辺総合庁舎(京田辺市田辺明田1)

▶違法ドラッグに注意!

薬事法の規制を逃れるため「試薬」「お香」「アロマ」等と称し販売される違法ドラッグの乱用が拡大しています。違法ドラッグは体や心に障がいを残す危険な薬物であるとともに、麻薬・覚せい剤へとつながっていく



# 保健医療福祉

市役所への問い合わせは  
☎983-1111 (代) へ

## 保 健

- ◆保健コーナーに関する問い合わせは、健康推進課へ(個別に問い合わせがあるものを除く)。
- ◎乳幼児健診や予防接種を受ける前に、あらかじめ質問票や予診票を記入してから会場までお越しください。
- ◎予防接種を受ける前に、冊子「予防接種と子どもの健康」をよくお読みください。
- ◎母子健康手帳を忘れずに持参ください。

## 乳幼児・児童

◎特に表記があるもの以外、実施場所は母子健康センターです。

### ▶ 3カ月児健康診査

生後3カ月児が対象。身体測定、内科診察、栄養士による離乳食・栄養相談、保健師が発達面の観察や育児についての相談に応じます。母子健康手帳と「3カ月児健康診査質問票」を持参ください。

日程 10月3日(金) = 平成20年6月1日~6月20日生が対象  
10月27日(月) = 平成20年6月21日~7月10日生が対象  
受付時間 午後1時~2時  
※次回は11月14日(金)です。

### ▶ 1歳6カ月児健康診査

1歳6カ月児が対象(平成19年4月1日~4月20日生)。身体測定、内科・歯科診察、歯ブラシ指導、保健指導、栄養相談と、手作りおやつを試食を行います。歯ブラシを忘れずに持参してください。

日程 10月7日(火)  
受付時間 午後1時~2時  
※次回は11月7日(金)です。

### ▶ 3歳児健康診査

3歳6カ月児が対象(平成17年4月生)。身体測定、検尿、視力検査、内科・歯科診察と発達面の相談を行います。幼児期最後の総合的な健康診査ですので、お子さんのふだんの様子、体の具合を知っている人と一緒にお願いします。

日程 10月21日(火)、22日(水)  
受付時間 午後1時~2時  
※次回は11月18日(火)、19日(水)です。

### ▶ 育児健康相談

およそ生後10カ月児が対象。身体測定、保育士によるふれあい遊びのほか、保健師が育児についての相談に応じます。生後10カ月児以外にも身体測定や育児相談を行っています。今月は平成19年11月生が10カ月児対象となります。

日程・場所  
10月1日(水)男山公民館  
10月2日(木)男山公民館  
10月6日(月)美濃山コミセン  
10月7日(火)橋本公民館  
10月9日(木)母子健康センター  
10月10日(金)八幡人権・交流センター(南ヶ丘隣保館)  
10月14日(火)有都福祉交流センター

11月4日(火)橋本公民館  
11月5日(水)男山公民館  
11月6日(木)男山公民館  
受付時間 午前9時30分~10時30分  
※有都福祉交流センターでは保育士のふれあい遊びはありません。  
※男山公民館には公共交通機関でお越しください。

## 予 防 接 種

◎特に表記があるもの以外、実施場所は母子健康センターです。

### ▶ 三種混合、二種混合



○三種混合  
対象 生後3カ月から7歳6カ月未満

1期初回=20日から56日(3~8週)の間隔をあけて3回接種  
1期追加=1期初回接種(3回)終了後、12カ月~18カ月までに1回接種  
接種方法 「予診票」を市内指定医療機関(かかりつけ医)に持参して接種を受けてください。

<平成20年9月生>11月初めに「予診票」を郵送します。転入等で予診票を持っていない人は健康推進課に連絡してください。予診票を郵送します。

※百日せきにかかった場合も、二種混合(ジフテリア・破傷風)または三種混合で接種ができるようになりました。かかりつけ医の先生にご相談ください。

○二種混合  
対象 11歳以上13歳未満に1回接種

接種方法 「予診票」を市内指定医療機関(かかりつけ医)に持参して接種を受けてください。  
※接種時には保護者が必ずお連れください。

<平成9年10月生>11月初めに「予診票」を郵送します。

### ▶ 麻しん風しん混合(MR)

MRの予防接種はもうお済みですか?

2・3・4期対象の人が無料で接種できる期間は、平成21年3月31日までです。その期間を過ぎると有料となります。冬場はカゼなどで体調を崩しやすくなるため、早めに接種しましょう。

【1期】生後12カ月~生後24カ月未満に1回接種

【2期】5歳以上7歳未満で小学校就学前1年間(平成14年4月2日生~平成15年4月1日生)に1回接種

【3期】おおむね中学1年生(平成7年4月2日生~平成8年4月1日生)に1回接種

【4期】おおむね高校3年生(平成2年4月2日生~平成3年4月1日生)に1回接種

接種方法 対象者には、予診票を送ります。「予診票」を市内指定医療機関に持参して接種を受けてください。

<1期対象の平成19年10月生の人>11月初めに「予診票」を郵送します。

◆2・3・4期の「予診票」はすでに郵送しています。転入等で予診票を持っていない人は健康推進課に連絡してください。予診票を郵送します。

※麻しんまたは風しんにかかった場合も、単独ワクチンまたは麻しん風しん混合ワクチンで接種ができるようになりました。かかりつけ医に相談してください。

### ▶ 日本脳炎

現在、日本脳炎予防接種については、予防接種法に基づき実施していますが、厚生労働省の通知により、平成17年5月30日付けで積極的な勧奨を差し控えています。新しいワクチンでの接種は現在のところ未定です。※蚊が多い地域へ渡航するなどの理由で接種を希望する場合は健康推進課へ相談してください。

### ▶ BCG

生後6カ月未満の乳児が対象。直接BCG接種を行います。毎月1回実施します。

BCGは早期接種が大切です。他の予防接種よりも優先して接種してください。

日程 10月14日(火)  
受付時間 午後1時20分~2時20分  
※次回は11月13日(木)です。

※生後6カ月~1歳未満のお子さんで、医学的判断にて接種できなかった場合は健康推進課へ早めに相談してください。

<平成20年9月生>11月初めに「予診票」を郵送します。

### ▶ 11月の経口生ポリオ

生後3カ月以上から満7歳6カ月未満(ワクチン投与日基準)の乳幼児を対象に、ポリオの予防接種(生ワクチンの経口投与)を行います。ポリオ予防接種は、対象年齢内に必ず2回受けてください。投与は5月と11月に行っていますので、他の予防接種に無理のないように組み込んでください。

▽母子健康センター=6日(木)、10日(月)、21日(金)、26日(水)  
▽男山公民館=12日(水)、20日(木)、25日(火)

※受付時間は、午後1時20分~2時20分。

## 高齢者・成人

### ▶ 10月の各種健康相談の開設日

|                                   |
|-----------------------------------|
| ▽巡回リハビリ相談                         |
| 16日(木) 母子健康センター                   |
| 40歳以上が対象。作業療法士が運動や福祉用具などの相談に応じます。 |
| ▽巡回健康相談                           |
| 16日(木) 母子健康センター                   |
| 40歳以上が対象。保健師が健康に関する相談に応じます。       |
| ▽高齢者健康相談                          |
| 8日(水) 都老人の家                       |
| 16日(木) 南ヶ丘老人の家                    |
| 23日(木) 八寿園                        |
| 65歳以上が対象。血圧測定と検尿の後、保健師が健康相談に応じます。 |

※時間はいずれも午前9時30分~11時。都老人の家のみ午後1時30分~2時30分。  
※巡回リハビリ相談は事前に健康推進課へ予約してください。

### ▶ 特定健康診査

6月末~8月末にかけて、国民健康保険加入者(平成20年4月1日現在基準)に特定健康診査受診券を送付しました。受診期間は12月27日(土)までです。ご自身の健康管理のためにも、忘れずに受けましょう。

平成20年4月2日以降、八幡市国民健康保険資格取得者で平成20年度内に特定健康診査未受診者のうち、希望者は11月28日(金)までに健康推進課までご連絡ください。国民健康保険以外の保険加入者は各健康保険者(医療保険者)にお問い合わせください。

### ▶ 後期高齢者健康診査

申込受付中。後期高齢者医療被保険者が対象です。問診、身体計測、尿検査、血圧測定、血液検査を実施。医師が必要と判断した場合には、貧血検査、心電図、眼底検査を行います。

健診を希望する人は健康推進課備え付けの申込書またはハガキに健診名を明記のうえ①住所②氏名③生年月日④満年齢⑤電話番号を記入し、11月28日(金)までに健康推進課に郵送してください。費用(自己負担金)は無料です。

**休日急診療所**

☎983-3001

診療日 日曜日・祝日・年末年始  
受付時間 午前11時30分~午後5時30分  
(診療時間 正午~午後6時)

場 所 八幡園内73-3(市役所北側)  
診療科目 内科・小児科、歯科



# 幼稚園児が祖父母に手作りはがき



祖父母らに「元気だね」などの願いを込めてはがきを投函する園児(男山幼稚園郵便局)

敬老の日(9月15日)を前に9月11日、八幡第一幼稚園の3〜5歳の全園児67人が、祖父母らにあてた心のこもった手作りはがきを、園近くの男山幼稚園郵便局のポストに投函しました。

## 手形や筆を使って飾り付け

往復はがきを使って「いつでも元気だね」などのメッセージに加え、3歳児は手形、4歳児は歯ブラシを使って描いた模様、5歳児は筆で好きな字を書いてそれぞれ飾り付けをしました。園児は、遠くは青森や熊本に暮らすおじいちゃんやおばあちゃんからの返事を心待ちにしています。

## 事故「ナシ」キャンペーン

### ナシマドレーヌやハーブ石鹸を配布

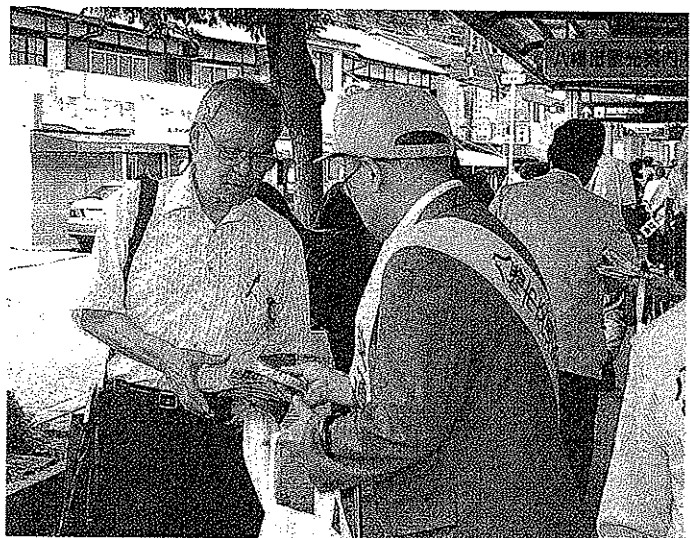

ナシマドレーヌを配り、事故ナシを呼びかける街頭啓発活動(京阪八幡市駅前)

八幡の特産のナシで「事故ナシ」にと、交通安全の街頭啓発活動「事故「ナシ」キャンペーン」が9月19日の早朝、京阪八幡市駅周辺で行われました。

これは9月21日から30日までの10日間実施される「秋の全国交通安全運動」を前に、市交通安全対策協議会と八幡警察署が主催して行ったキャンペーンで、明田市長をはじめ、同協議会のメンバーや京都八幡高校の生徒で作る「安全守る

んジャー」、市商工会女性部など総勢約80人が参加しました。

市長が交通安全宣言文を読み上げたあと、参加者は「京の秋ゆとりとマナーで事故防止」と書かれたチラシと一緒に、NPO法人京・流れ橋食彩の会が地元のナシで作った洋菓子のマドレーヌ400個と市商工会女性部手作りのハーブ石鹸260個を、通勤などでにぎわう駅前市民らに手渡しして交通安全を呼びかけました。

## まちの話題

このページでは、市民の皆さんの活躍やまちの話題などを紹介しています。身近な話題や、広報紙についての意見を、秘書広報課 広報広聴係(078-621-1111代)までお寄せください。

### 北京五輪7位入賞 松永鉄也さん

## 「やり通すことが大事」

8月に中国で行われた北京オリンピックのセーリング競技470級で、7位に入賞した橋本栗ヶ谷出身の松永鉄也さん(29)が9月19日、市役所を訪れて市長らに入賞報告をしたあと、オリンピック出場について語ってくれました。

松永さんは、念願だった

世界最高峰の舞台・オリンピックでは最低でも入賞、メダルも狙えると考えていました。これはペアを組む

上野太郎さんと苦手だった部分を徹底的に調整してコンビネーションを高めたため、不安材料がなくなったことが一因。そのせいか緊張するかと思ったが意外に平常心で臨めた。いきなり予選第1レースで1位を獲得して最高の滑り出しができたことが7位入賞につながった。また「多くの人の支えがあつてここまで来られたことを身に染みて感じた」と周りへの感謝も口に出しました。

最後に「前向きに一生懸命やり通すことが大事」と目標実現へのメッセージをいただきました。

## ゴールドクッキングクラブ - みんなで作る「男の手料理」

高齢の男性が、いきいきと楽しく料理を作る集まりがあります。

その名も「ゴールドクッキングクラブ」とプロ集団を彷彿とさせますが、実は料理未経験者の集まりで、男山公民館講座「男性料理教室」の平成13年修了生で結成したサークルです。当時、参加者は家族からのすすめで始めた人が多く、自主的に参加した人は少なかったそうです。そんなサークルが長く続いている理由について、創設時からのメンバーで77歳の最高齢、河野岩雄さん(橋本新石)は「初めて包丁を持つ人

の集まりなので、協力し合ってようやく料理ができあがります。それぞれが役割を持つことで、みんなで作った実感が味わえるところ」と分析します。また料理教室の時から講師、井村貴枝子さん(八幡神原)は「長年勤めてきた人たちなので役割分担がしっかりとしています。これからは料理に関心を持ち、みんなで楽しく続けてほしい」と話します。

現在の会員数は22人で、全員が60歳以上です。活動は月に1回、男山公民館で和気あいあいと「男の手料理」を楽しんでいます。

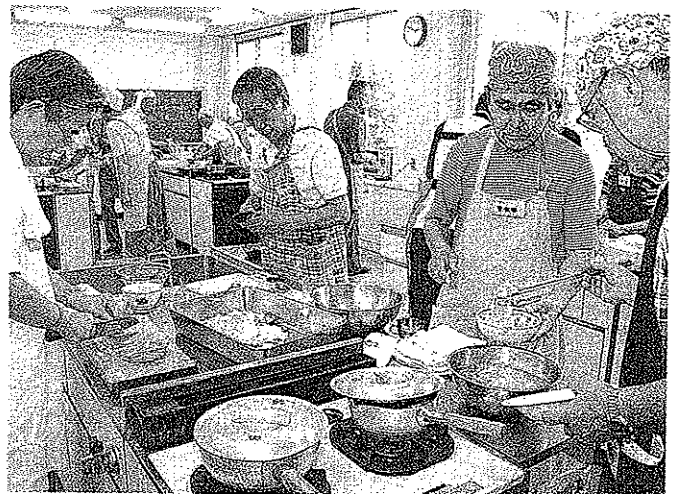

真剣な表情で料理を作るゴールドクッキングクラブのメンバー(9月6日、男山公民館)