



## 松永鉄也選手 北京五輪 7位入賞

(八幡市橋本出身)

セーリング470級

### 感動と勇気をありがとう

8月6日(開会式は8日)から24日まで、中国で開催された北京オリンピックのセーリング競技(470級)で、日本代表として出場していた八幡市橋本出身の松永鉄也選手(29)が7位入賞の快挙を果たしました。



上野選手(写真前)と力を合わせてレースに挑む松永選手(写真は過去の大会の模様)松永隆さん提供

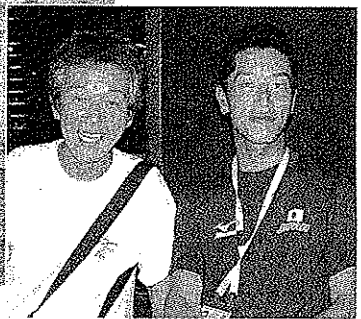

応援に駆けつけた父・隆さんと松永選手(8月14日、中国青島市)

### 周囲に支えられ健闘

松永選手は小学2年の時、琵琶湖ジュニアヨットクラブで指導する父・隆さん(67)の影響でヨットを始め、男山第三中学校3年の時には、広島アジア大会のヨットOP級(15歳以下・1人乗り)で銀メダルに輝くなど、ジュニア時代から活躍をしてきました。オリンピックへの挑戦には多くの困難もありましたが、家族など周りの支えもあり、それを乗り越えての今回の出場となりました。

幼いころに抱いた夢を追い続けて掴みとった大舞台での活躍に、わたしたちは感動と勇気ももらいました。

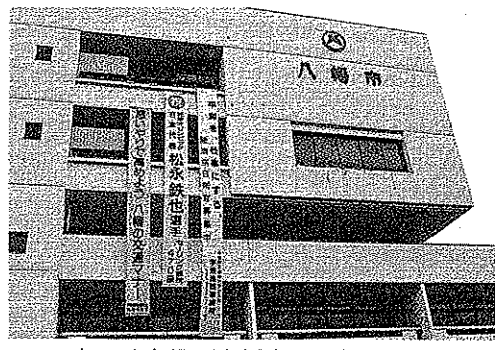

市では市役所と橋本公民館に懸垂幕などを掲げて松永選手を応援

松永鉄也選手は大学時代からペアを組む上野太郎選手(27)と、8月11日〜16日に行われた予選の10レースで1位を2回獲得するなど健闘を見せて、上位10艇で争われる18日のメダルレースへの出場を決めました。そして、そのメダルレースでも見事2位でゴールして最終的には総合7位に入賞しました。

### 両親談話 夢実現した息子誇りに

現地で観戦していた父の隆さんは「メダルレースを含む11レースで1位を2回、2位を1回奪った」といいます。親としては金メダルを2個、銀メダルを1個獲得したくらいうれしさを感じていると喜びを表現しました。

一方、自宅で隆さんからの朗報を待っていた母の陽子さん(59)は「オリンピック出場の実現させた息子を誇りに思う。帰ってきたらおめでとうと言いたい」と安堵の表情を浮かべながら話しました。



市長に五輪出場を報告する松永選手(右)と両親(8月4日、市役所)

9月28日(日)は「まちかどのごみ」ゼロの日。市内の道路や河川、公園などに散乱するごみの一斉清掃を行います。

清掃場所は、各自自治組織がそれぞれの地区内の生活道路や公園など、小・中学生や高校生はそれぞれの学校の周辺、事業所は事業所周辺の清掃をお願いします。次の場所は清掃範囲が広いので、多くの人の参加をお願いします。

### 9月28日は「まちかどのごみ」ゼロの日

集合時間は午前9時で、小雨決行。軍手やごみ袋を用意しますので、動きやすい服装でご参加ください。

- ▽京阪八幡市駅、放生川の周辺(集合場所：八幡宮一ノ鳥居前)
- ▽さくら公園と松花堂庭園の周辺(集合場所：さくら公園ボケツトパーク)

※雨天の場合は10月5日に順延します。

◆問い合わせ 環境業務課

### セーリング競技(470級)とは

長さ470センチのヨットで、水上に設けられたスタートラインから決められた時間に全艇が一斉にスタートして、水面に設置されたマークを決められた順序で回ってゴールした着順で順位が決まるスポーツです。

競技者は、ヨットのかじ取りと主帆の操作役のスキッパー(松永選手)と艇のバランスと副帆の操作役のクルー(上野選手)の2人です。

市議会定例会が5日から開会	2面	情報ひろば・あなたも一言	6・7面
耐震改修で固定資産税を減額	3面	子育て・相談・生活・図書館	8・9面
障がい者の生活を支援	4面	保健医療・福祉(健康診査・予防接種)	10・11面
語り継ぐ平和の願い	5面	まちの話題(女性防火推進隊ほか)	12面

# 市議会が5日から開会

## バス交通対策費等の補正案を提出

平成20年八幡市議会第3回定例会が9月5日、開会されます。会期は9月25日まで、一般質問は9月9日から予定されています。市では、同定例会に専決処分1件と平成20年度一般会計補正予算案等、7議案を提出する予定です。

定例会に提出が予定される補正予算案は、平成20年度の一般会計と老人医療特別会計、国民健康保険特別会計、介護保険特別会計の4件です。一般会計は、8億0600万円を追加し、補正後の予算総額は21億2406万円です。老人医療特別会計は、57万円を追加

し、補正後の総額は9億4225万円、国民健康保険特別会計は、1億537万円を追加し、補正後の総額は7億1337万円、介護保険特別会計(保険事業勘定)は、4億599万円を追加し、補正後の総額は31億4579万円です。

一般会計補正予算案の主な内容は、▽バス交通対策費640万円▽京阪八幡市

駅とJR松井山手駅間の南北線路線バス試行運行に対する助成および調査委託費等▽賦課徴収経費4121万円▽税源移譲の所得変動に係る市税還付金等一などです。

1枚、維持管理をしてもらえることを条件にカラスや犬、猫の被害を防ぐカラスよけネット等の購入費の一部(限度額2000円)を補助しています。

### 火災・救急とも出動減少

市消防本部は8月14日、平成20年上半期(1月1日～6月30日)の火災発生件数や救急・救助等の出動状況等をまとめました。

火災出動は6件、救急出動件数は1482件、救助出動11件でした。

### 毒虫に注意!

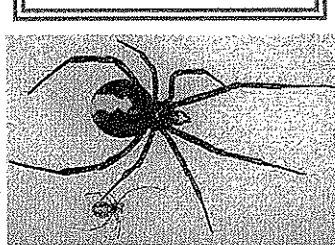

セアカゲケモト写真1は、日本には生息していませんが、最近で市内でも確認されています。体長約4～10ミ、黒色

## 地域窓口を充実します

### 市内4カ所に設置

市民の利便を図るため市では、市内4カ所に住民票などの証明書発行業務を行う地域窓口を設置しています。9月からは東部窓口でも、戸籍謄抄本の取り扱いを開始します。

名称	場所	取扱日時	電話
男山窓口	生活情報センター内	月～金曜日 午前9時～12時	983-8400
橋本窓口	橋本公民館内	午後1時～4時30分	982-8572
美濃山窓口	美濃山コミュニティーセンター内	※休業日 土・日曜日、祝日および年末年始	981-2312
東部窓口	京都やましろ農業協同組合八幡市支店内		981-1315

※地域窓口では、証明書の発行受付業務を行います。住民票の異動や印鑑登録等の手続きはできません。

### 自動車文庫でも受け付け



住民票などの発行業務を受け付ける自動車文庫(八幡橋ノ口)

市は、長町北、長町南、樋ノ口の3カ所の自動車文庫で、戸籍謄抄本や住民票などの証明書発行の受け付けを9月から行います。3カ所の自動車文庫で申請された証明書は後日、市民課から郵送により交付します。お気軽にご利用ください。(8面に自動車文庫巡回日程を掲載)

〈地域窓口等の取扱業務〉  
戸籍謄抄本・戸籍附票・住民票  
・住民票記載事項証明書・印鑑登録証明書  
◆問い合わせ 市民課

### 意見箱の名称決定

応募名称が採用された梶浦君と歓談する市長(市役所)



市長が市民の意見や提案などを聞き取るために設置する木箱の名称が「やわた ご意見 たまて箱」に決定しました。

## やわた ご意見 たまて箱

市長が市民の意見や提案などを聞き取るために設置する木箱の名称が「やわた ご意見 たまて箱」に決定しました。市が名称を7月から募集したところ高齢者から小学生まで、29人から55件の応募がありました。決定した名称は、応募者の中で最年少12歳の梶浦君(橋本小6年)の作品です。梶浦君は「宝物がたくさん入っている大切な箱という意味」と話していました。

「やわた ご意見 たまて箱」は縦45センチ、横33センチ、高さ39センチ程度の木製の箱で前面に鍵が付いています。鍵は市長が保管し、毎週一回、直接開閉して中の意見などを確認します。市役所1階、案内カウンターに設置していますので、まちづくりに関する提案や意見をお寄せください。

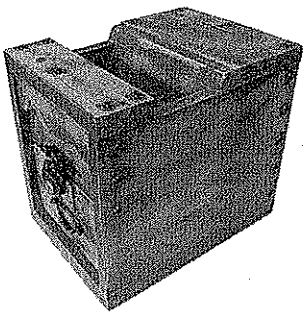

### 9月22日は電子証明書の発行ができません

9月22日(月)は、公的個人認証サービス(電子証明書)の手続きができません。また、しばらくの間、電子申請・申告のサービスが一部ご利用できない場合があります。◆詳しくは公的個人認証サービス市町村ヘルプデスク(受付時間午前8時30分～午後5時 ☎03-5319-3737、メール jпки-help@xvg.biglobe.ne.jp)へ。

火災・救急統計		
消防本部 ☎981-4119		
	20年1月～7月累計( )内7月分	昨年同期累計
火災出動	10件 (4件)	16件
火災以外の出動	107件 (19件)	88件
救急出動	1788件 (306件)	1848件
搬送人員	1698人 (290人)	1750人

で縦に赤色の模様があり、毒を持っていきます。見つけても、決して触らないで市役所にご連絡ください。また9月・10月は、スズメバチが攻撃的になり危険です。ご注意ください。

◆問い合わせ 環境保全課

# みんな安心 介護保険制度

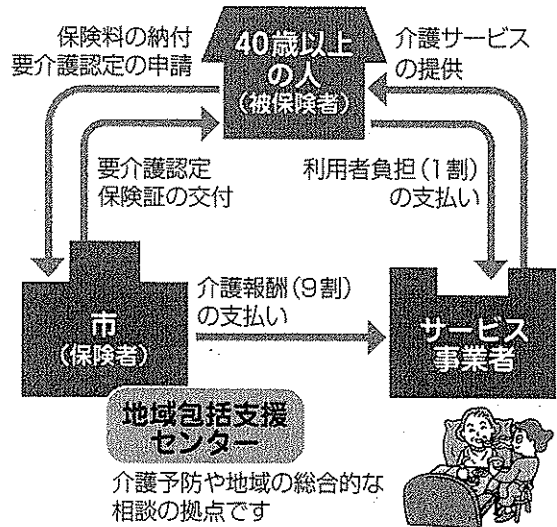

介護保険制度は、40歳以上の市民が加入者(被保険者)となって保険料を納め、介護が必要になったときに費用の一部を支払って、サービスを利用する制度です。

○65歳以上(第1号被保険者)  
 ・保険証の交付 65歳になったら交付されます。  
 ・介護サービスの利用 原因を問わず介護が必要であると認定された場合に利用できます。  
 ○40歳から64歳(第2号被保険者)  
 ・保険証の交付 介護が必要であると認定された人

## 住宅耐震改修工事 固定資産税を減額

住宅の耐震改修工事を実施した場合、当該家屋の固定資産税額の2分の1相当を減額します。

【減額される要件】  
 ・昭和57年1月1日以前から存在する住宅(賃貸住宅を除く)であること。  
 ・平成18年1月1日から平成27年12月31日までの間に、現行の耐震基準に適合させるために改修工事を行った住宅で、「耐震改修工事」の費用の合計が30万円以上であること。  
 【減額の期間】  
 改修工事が完了した期日により次のとおり減額されます。  
 ・平成18年1月1日から平成21年12月31日までの改修は3年間  
 ・平成22年1月1日から平成24年12月31日までの改修は2年間

は2年間  
 ・平成25年1月1日から平成27年12月31日までの改修は1年間  
 【減額の範囲】  
 工事完了の翌年度より固定資産税額(120平方メートル相当分までに限る)の2分の1を減額。

【手続き】  
 改修工事が完了後3カ月以内に、地方公共団体・建築士事務所に登録する建築士・指定確認検査機関・登録住宅性能評価機関が発行した証明書と耐震改修工事の工事内容が記載された明細書および領収書(写し)を

### バイクの盗難にご注意!

バイクやナンバープレートの盗難にあつたら、まず、最寄りの警察署に盗難届を提出した後、市役所市民税課で廃車手続きを済ませてください。  
 ◆問い合わせ 市民税課

### 平成22年4月に開校

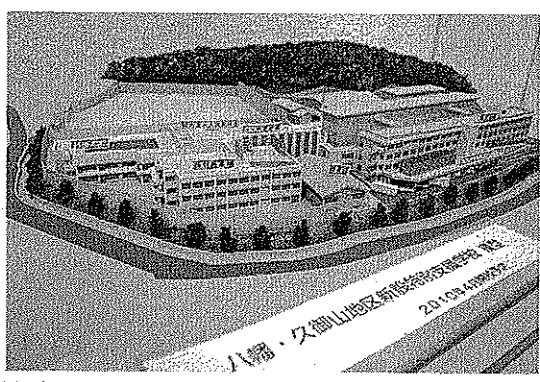

京都八幡高校の南キャンパス内に平成22年4月、開校する特別支援学校の外観模型を市役所1階ロビーに設置、公開しています。  
 高校と同じ敷地内に、知的障がい、肢体不自由の小学部・中学部、高等部の子どもが通学する特別支援学校を併設するのは全国で初めてです。施設規模は、児童、生徒数120人、校舎と体育館等を合わせて約1万1900平方メートル。屋外25メートルのほかに室内温水ミニプールなどが設けられ、建物内は段差のないバリアフリー仕様です。南キャンパスには人間環境科介護福祉コースの生徒が通学して

添付し申請してください。なお証明書の発行に関する問い合わせは都市整備部住宅課で受け付けています。  
 ※他にも一定の条件で固定資産税が減額される「バリアフリー改修」や「省エネ改修」があります。詳しくは資産税課までお問い合わせください。  
 ※バリアフリー改修軽減または省エネ改修軽減との併用はできません。  
 ◆問い合わせ 資産税課

### 付加年金保険料を納付しませんか!

老齢基礎年金の年金額は792,100円(満額=40年間保険料納付)ですが、老後により少しでも高い老齢基礎年金を受けたいと考えている人は、毎月保険料(14,100円)のほかに、付加保険料(400円)を上乗せして納付することができます(金額はすべて平成20年度額)。報酬によって保険料や給付額が増減する厚生年金保険など被用者年金制度の加入者(第2号被保険者)とは違い、第1号被保険者の人は、保険料と給付(老齢基礎年金)額が定額となっています。そのため、将来の生活設計に合わせて基礎年金に上乗せができるよう、この付加年金があります。これら上乗せ制度の保険料は、国民年金保険料と同じく全額が所得申告時の社会保険料控除の対象となります。付加保険料(1カ月400円)を納めることができるのは、第1号被保険者または任意加入被保険者です(保険料納付の免除・猶予を受けている人や国民年金基金の加入者は、付加保険料を納付することはできません)。付加年金額は「200円×付加保険料納付月数」。例えば、40年間付加年金保険料を納付した人には、792,100円に96,000円(=200円×480月)が上乗せされ、合計888,100円支給されます。  
 ◆問い合わせ 市民課、京都南社会保険事務所 ☎643-2547

## 国保の届け出は14日以内に

国民は何らかの健康保険に加入することが義務付けられています。健康保険には、政府管掌の健康保険、健康保険組合の健康保険、共済組合の健康保険などがありますが、国民健康保険(国保)はこれらの健康保険に加入できない人が加入する健康保険です。家族の加入している健康保険などの扶養(同居していなくても加入できる場合があります)に入れない場合や、それまで加入していた健康保険の任意継続の保険に加入されない場合は、国保に加入することになります。  
 国保に加入するときや、脱退するとき届け出が必要です。必ず「14日以内」にお住まいの国保担当窓口へ届け出てください。  
 ◆問い合わせ 国保医療課

次のようなときは、14日以内に市役所国保医療課へ届け出てください。

このようとき	届け出に必要なもの	
加入の手続き	1. 他市町村から転入したとき 2. 子どもが生まれたとき 3. 他の健康保険等を脱退したとき 4. 生活保護が廃止されたとき 5. 外国人が転入などで加入するとき	印かん、転出証明書 印かん、保険証、母子健康手帳 印かん、健康保険等の脱退証明書 印かん、保護廃止決定通知書 外国人登録証明書
脱退の手続き	1. 他市町村へ転出するとき 2. 家族が死亡したとき 3. 他の健康保険等に加入したとき 4. 生活保護を受けるようになったとき	印かん、保険証 印かん、保険証、死亡を証明するもの 印かん、保険証、新しい健康保険証 印かん、保険証、保護開始決定通知書
その他の手続き	1. 退職者医療制度に該当したとき 2. 退職者医療制度に該当しなくなったとき 3. 市内での転居、氏名変更、世帯主変更 4. 保険証の紛失や汚れて使えなくなったとき 5. 就学のため、家族が他の市町村に住むとき 6. 一時的な理由により他の市町村に滞在するとき	印かん、保険証、年金証書 印かん、保険証 印かん、保険証 印かん、本人確認のできるもの 印かん、保険証、在学証明書 印かん、保険証

※届け出るときに本人確認を求められることがありますので免許証等を持参してください。代理人は、委任状と本人確認のできるものが必要です。

# 障がい者の生活を支援します

## 主なサービスの内容

居室介護(ホームヘルプ)	自宅で入浴や排せつ、食事などの介助をします。
重度訪問介護	体に重度の障がいがある人を対象に、自宅で日常生活の介助や外出の手伝いをします。
行動援護	知的障がいや精神障がいにより常に介護が必要な人を対象に、行動するときに必要な介助や外出時の移動の補助などをします。
療養援護	医療の必要な障がい者で常に介護が必要な人に、病院などで機能訓練や療養上の管理、看護、介護の援助をします。
生活介護	障がい者支援施設などで日中行われる入浴、排せつ、食事の介護や創作的活動などの援助をします。
児童デイサービス	日常生活での基本的な動作の指導、集団生活への適応訓練などの援助をします。
短期入所(宿泊を伴うもの)	家で介護を行う人が病気などの場合、短期間、施設に入所できます。※宿泊を伴わないものは日中一時支援事業として実施。
重度障がい者包括支援	常に介護が必要な重い障がいのある人が、生活するために必要なサービスを組み合わせて使うことができます。
共同生活介護(ケアホーム)	共同生活を営む住居で、入浴や排せつ、食事の介護などを受けられます。
施設入所支援	日常生活の支援を受けながら、施設で暮らすことができます。
自立訓練(機能訓練等)	自立した日常生活や社会生活ができるよう、身体機能や生活能力の向上のために必要な訓練が受けられます。
就労移行支援	就職するための訓練を受けることができます。また仕事探しの相談をすることができます。
就労継続支援	働くことが困難な人に、就労機会の提供や生産活動などの機会を提供します。また知識や能力向上のための訓練が受けられます。
共同生活支援(グループホーム)	共同生活の場で、日常生活上の援助や相談が受けられます。

※他に自立支援医療と補装具費の支給があります。

相談支援	障がい者生活支援センターやまびこで、障がい者(児)や家族からの相談に応じ、情報提供や助言を行っています。
コミュニケーション支援	手話通訳者や要約筆記者の派遣などを行います。
日常生活用具給付	日常生活を支援する用具の給付を行います。
移動支援	ガイドヘルプサービスやリフトカーやすらぎ号の派遣。
地域活動支援センター	創作的な活動や生活活動、社会との交流促進など、さまざまな活動を支援します。
その他の事業	重度身体障がい者訪問入浴サービス・重症心身障がい者生活訓練事業・グループワーク・日中一時支援事業・ボランティア養成等

※利用する場合は申請が必要です。利用条件や負担金など詳しくは障がい福祉課まで。

市は、あなたが希望する場所で、いきいきと暮らせるように応援します。専門相談員やピアカウンセラー、手話通訳者らがお待ちしています。あなたの希望、不安、わからないことがあれば相談してください。

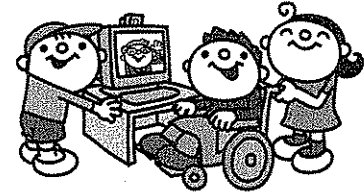

## 障がい福祉サービス

### 誰でも共通に利用

これまで「身体障がい」「知的障がい」「精神障がい」といった障がいの種類や年齢により、受けられる福祉サービスの内容などが決められていましたが、平成18年4月の障がい者自立支援法の施行により、どの障がいの人も共通のサービスを地域で受けられるようになりました。在宅で訪問を受けたり、施設に通所または入所したりして利用するサービスがあります。入所施設でのサービスは24時間を通じた施設での生活から、日中活動の場と居住の場を分けて地域と交わる暮らしへ変えていくことになりました。

障がい福祉サービス以外に、市では地域で障がい者の生活を総合的に支える地域生活支援事業を行っています。



## 障がい者自立支援協議会を設置

市は8月7日、八幡市障がい者自立支援協議会を設置。第1回全体会議を文化センターで開催しました。同自立支援協議会は、障がい者が普通に暮らせる地域づくりをキーワードに、市や福祉サービス事業者、福祉・保健関係者、教育・就労支援関係機関などがネットワークをつくり、利用者本位の福祉サービスの普及・改善を図り、障がい者の自立と社会参加を促進するためのものです。

第1回全体会議では、市民公募委員2人を含む28人が委員に委嘱され、委員長に京都ノートルダム女子大学の中川慶子さん、副委員長にNPO法人ディアレスト代表理事の高岡歩さん、市社会福祉協議会参事の辻井正隆さんが選出されました。

同自立支援協議会は、困難事例への対応をはじめ福祉サービス等の改善・開拓や市障がい者生活支援センターの事業運営評価を行うなど、障がい福祉計画の具体化を図ります。全体会議は年2〜3回開催する予定です。協議内容は八幡市福祉のまちづくり協議会に報告されます。

## サービスを利用するには(介護給付・訓練等給付)

利用したいサービスが見つかったら、まずは相談からはじめてみましょう。



### 利用には負担金が必要です

サービスの利用に応じて、その費用の1割の利用者負担金が必要です。また施設サービスでは、負担金と食費・

光熱水費等の実費が必要となります。※負担が重くならないように、収入や所得に応じて支払いの限度額等が設定されています。詳しくは障がい福祉課にお尋ねください。

# 語り継ぐ平和の願い



「原爆の子の像」の前

市内の中学生が8月6日、広島市で行われた平和記念式典に参加しました。中学生らは広島平和記念資料館の視察や被爆者の体験談に耳を傾け、平和の尊さを学び、市民から託された平和の折り鶴を「原爆の子の像」にささげました。

広島への派遣は、市非核平和都市推進協議会が「平和大使」として毎年、実施しています。今回は、合江篤さん(男山第二中3年)を団長に、服部慎太郎

さん(同)、北川康太さん(男山中3年)、木村香菜さん(同)、佐藤芽さん(男山第三中3年)、萬里小路万希さん(同)、楯優香さん(男山東中3年)、富永美和子さん(同2年)の8人が参加しました。

中学生らは8月24日、松花堂美術館で開催された報告会で、原爆被爆地・広島で感じたこと、学んだことを市民に熱く語っていました。

◆問い合わせ 人権啓発課(☎981-3127)

## どうしたら戦争がなくなる

広島で原爆を体験した畠山さんの話を聞きました。原爆はとても恐ろしいと思います。その高温の熱線や爆風は半径3kmを真っ黒に焼き尽くしたそうです。また後になっても、放射能により被爆者は常に死と隣り合わせで生活しているという畠山さんの言葉は、とても心に響きました。原爆は63年たった今でも、多くの人を苦しめています。どうしたら核兵器や戦争がなくなるのか。とても難しい問いだと思えます。私は戦争の惨劇を次の代へ、また次の代へと伝えていくことだと思えます。また、それが今の私にできることだと思えます。

木村 香菜さん

男山中学3年

## 思いやりの心を持とう

僕は平和大使として広島で、戦争は絶対してはいけないということ学びました。多くの命が失われる戦争を望んでいる人は一人もいないはず。日本は世界で唯一の被爆国です。しかしその記憶が薄れてきています。爆心地から約3・5kmの地点で被爆した「語り部」さんは、原爆の悲惨さを絶対に忘れてはいけないと教えてくれました。誰もが平和を望んでいますが、戦争が起らないようにするには、相手の立場や気持ちを理解しようとする思いやりの心が必要です。どんな人にも自分から心を開いて思いやりの心を持ちましょう。

北川 康太さん

男山中学3年

楯 優香さん

男山東中学3年

広島は奇麗な町並みから、原子爆弾を投下され焼け野原となった当時の姿を想像することはできません。広島には多くの噴水があります。私は特に意識することなく見ていました。原爆が落ちた時、被爆した人たちが一番に求めたものは水。飲んだ人はすぐに亡くなったそうです。平和

## 学んだことを多くの人へ

記念資料館の噴水は、亡くなった人々にささげるために作られたものだと言っていて強い衝撃を受けました。私は広島で、教科書だけでは知ることができないたくさんのことを学びました。この経験を自分だけでなく多くの人に伝えることができたと思います。

## 中学生が被爆地・広島へ



「原爆ドーム」の前(左から北川さん、木村さん、富永さん、楯さん、合江さん、服部さん、萬里小路さん、佐藤さん)

平和の鐘

富永 美和子さん

男山東中学2年

私は、これまで戦争についてあまり考えたことがありませんでしたが、広島に初めて行って平和のことを深く考えるようになった。花や木がたたく音がある今の町は、本当に原爆が落ちたのかと思うほどです。しかし悲惨な当時の光景を残したものがあります。「原爆ドーム」です。爆

## 核兵器の恐ろしさ知って

心地から約160m離れた「広島県産業奨励館」という建物で、爆風が垂直に動き中心部が奇跡的に倒壊しなかったそうです。今年の平和記念式典には、過去最高の55カ国が参加したそうです。世界中の人が広島を訪れて、核兵器の恐ろしさを知って欲しいです。

## 平和の大切さを伝える

これまで広島には行ったことがなく、実際に自分の目で見た話を聞いたりできるということは、大きな意味があると思います。「原爆ドーム」は、戦争の恐ろしさをいつまでも忘れないようにという、後の世代へのメッセージであるように感じました。平和記念式典には世界各国から多くの人々が訪れていました。広島から平和への強い思いが世界に広まっているのだと思えました。式典が終わった後に平和の折り鶴を「原爆の子の像」にささげ、平和の大切さを永遠に伝えていくことができたいなという思いでいっぱいになりました。

服部 慎太郎さん

男山第二中学3年

## 日本は平和を願う国

8月6日、広島は朝から猛暑でしたが、平和記念式典には約4万5千人が参加しました。日本は恒久平和を願う国だと再認識できました。8時15分、鐘の音とともに黙とう。うるさく鳴くセミの音も小さくなったような、不思議な1分間でした。会場で大学生から平和になるために必要なことは何かと尋ねられ「人を思いやる心。自己中心的にならない」と答えました。また僕は、人の意見をしっかりと聞くことも大切だと思えます。自分の考えだけでなく、いろんな人のさまざまな意見を聞くことが平和につながると思っています。

合江 篤さん

男山第二中学3年

## 広げよう平和の輪

私は、平和とは、みんなが心から笑えることができる環境だと思えます。学校のクラスに一人でも笑えない人がいたら平和なクラスとはいえない。それは国や世界でも同じだと思えます。平和に対する考え方は、一人ひとり違います。みんなの平和のイメージをいろいろな人たちと交換し合うことで、平和の輪が広がっていくと思えます。

佐藤 芽さん

男山第二中学3年

## 世界の平和は私たちが

平和記念式典に参加したり、原爆の資料館に行ったりして平和に対する考えが深まりました。もっと世界のみんなに広島と長崎のことを知って欲しいです。世界中にある大量の核兵器は、広島と長崎の惨状が、まだまだ伝わっていない現状だと思えます。世界中の人に原爆の酷さを伝えるために、私たちがしなければならぬことは、自分たちが戦争について知り、平和について考えること。私はこの思いを世界に広げたいです。体験談を聞いた「語り部」さんの「あなたたちに期待します」という最後の一言は、とても重みがありました。

萬里小路 万希さん

男山第二中学3年

▶市民文化祭展示発表の作品募集

11月1日(土)、2日(日)に開催される第36回八幡市民文化祭の展示発表の部での作品を募集します。出品資格 市内在住・在勤・在学で高校生以上の人

▶環境まつり

フリーマーケット出店募集 日時 10月26日(日)午前10時30分～午後3時(雨天中止) 場所 洛南浄化センター運動広場

▶成人式の実行委員募集

平成21年1月12日(月・祝)開催予定の平成21年八幡市成人式の企画、運営をしていただく実行委員を募集します。

▶松花堂美術館

○日時 毎週土曜日 午前9時～10時 ○場所 松花堂美術館

▶やわた流れ橋交流プラザ「四季彩館」

○日時 毎週日曜日 午前10時～正午 ○場所 やわた流れ橋交流プラザ「四季彩館」

秋の全国交通安全運動 9月21日(日)～30日(火) スローガン 「京の秋 ゆとりとマナーで 事故防止」

▶事故「ナシ」キャンペーン

市交通安全対策協議会は9月19日(金)、京阪八幡市駅前で行います。午前7時30分から八幡市特産のナシを使用したお菓子を配り、「事故ナシ」を訴えます。

▶市民農園の入園者再募集

平成20年9月1日からの市民農園の入園者を再募集します。場所・区画面積・利用料は、①野尻正畑(市民体育館南側)・33㎡・19,800円

▶秋の陶芸教室

一度は陶芸をやってみたかった! という方も対象に4回コースで気楽に陶芸が楽しめる講座です。日時 10月11日、18日、11月8日、15日(いずれも土曜日)午前9時～正午

イベント

▶文化センター 開館25周年記念 「ラジオ深夜便のつどい」 公開録音観覧者募集

「ラジオ深夜便」は深夜に心安らぐひとときを提供する、NHKラジオ第1放送の番組です。番組アンカーとの交流を楽しめます。日時 11月22日(土)午後1時30分開演



▶ボランティア フェスティバル 日時 10月4日(土)午前10時～午後3時 場所 市役所前広場、文化センター1階ロビー

市民ギャラリー 【俳句】 ゆらぎつつ細るやけむり巻線香 中村豊子(八幡清水井)

今月はわが家のエコをテーマにお聞きしました。

あなたも一言

橋本平野山 内海 昭幸さん



わが家の庭には、雑木林風に50～60本の樹が植わっています。強い日差しは藤とアケビの棚が遮ります。

男山香呂 中村 明白香さん



使っていない電気はこまめに消し、洗面やお風呂の時に水を出しっぱなしにしないよう心がけています。

八幡清水井 松浦 慶貴さん



昼間は電気をつけません。テレビは考えて見るようにしています。エアコンをつけずに窓を開けて自然の風を入れ、必要なときにしか水を出さない等、自分なりにエコに気をつけています。

今月のテーマ

わが家のエコ

**情報**  
ひろば

市役所への問い合わせは  
☎983-1111 (代) へ  
市の主催・共催・後援のみ掲載

**市政情報**

**▶あなたの住まいは  
大地震が来ても大丈夫?**

市が派遣する木造住宅耐震診断士が、簡易耐震診断を行います。

- ・受付期間  
9月1日(月)～30日(火) 午前9時～正午、午後1時～4時(土・日・祝日を除く)
- ・対象住宅

①～③のすべてに該当する住宅です。

- ①昭和56年5月31日以前に着工され完成している住宅
- ②建物全体(長屋または共同住宅の場合は1戸当たり)の延床面積240㎡以下の木造住宅
- ③2分の1以上が住宅の用に供されているもの
- ・募集戸数 19戸
- ・その他 自己による簡易耐震診断と建築確認通知書または住宅の登記簿謄本、負担金2,000円が必要です。申込み・問合せ 住宅課

**▶欽明台地域に民間保育園が  
新設されます**

平成21年4月に欽明台地域に民間保育園の開設が予定されています。

- ・設置者 社会福祉法人「若竹福祉会」
- ・場所 美濃山小学校の北東
- ・定員 120人

※入園手続きは、他の保育園と同時期に行います。広報10月号に掲載を予定している平成21年4月の入園募集記事をご参照ください。

**▶南北路線バス試行運行の  
事前アンケート調査協力  
のお願い**

11月から試行運行を予定しておりますJR松井山手駅から京阪八幡市駅(市役所経由)を直接結ぶ民間路線バスの試行運行実施に向け準備を進めています。

このため、9月初めに沿線地域にお住まいの方を対象(無作為抽出)に利用者数推定および試行運行実施評価のため、路線に関する事前アンケート調査票をお届けします。調査票が届きましたらご協力をお願いします。

問合せ 管理・交通課

**▶平成20年 住宅・土地  
統計調査**

10月1日(水)、全国で住宅・土地統計調査が行われます。

この調査は、住宅・土地に関する基本的な調査で、まちづくり施策などを立案するための大切な資料となります。対象となった世帯には、知事が任命した調査員が調査票を持っておうかがいしますので、調査票への記入をお願いします。なお、調査内容は統計を作成するためのみに使用するもので、その他の目的には一切使用しません。

問合せ 政策推進課

**スポーツ**

**▶ラージボールオープン  
卓球大会**

日時 9月20日(土) 午前9時～午後6時

場所 市民体育館

種目 男女別シングルス一般(当日満60歳未満)、ベテラン(当日満60歳以上)、一般混合ダブルス(当日2人の合計満年齢が120歳未満)、ベテラン混合ダブルス(当日2人の合計満年齢が120歳以上) 3～4人(組)でリーグ戦の後、順位別トーナメント

参加費 シングルス1人1,000円、ダブルス1組1,600円

**▶シニア、ベテラン、初心者  
シングルス卓球大会**

日時 9月20日(土) 午前9時～午後6時

場所 市民体育館

対象 オープン参加(同時開催のラージボールと同時参加不可)

種目 男女年齢別シングルスシニア(当日満50歳以上)、ベテラン(当日満60歳以上)、初心者(年齢制限なし、学生は対象外) 3～4人のリーグ戦後、順位別トーナメント

参加費 1人1,000円

※上記2つの卓球大会の申込み  
ハガキに大会名、種目、住所、氏名、年齢、性別、電話番号を記入し、9月10日(水)までに〒614-8155上奈良城垣内22 市卓球連盟=橋(☎983-5670)へ。参加費は同日までに郵便口座00930-1-182962八幡市卓球連盟へ振り込む。

**▶市長杯陸上競技大会**

日時 10月25日(土) 午前9時から(受付は午前8時から)

場所 枚方市立陸上競技場

種目 100m、800m、走り幅跳び、4×100mリレー、1500m(中学生以上・一般)、3000m(高校生以上・一般) <種目はすべて男女別です>

対象 市内在住・在学・在勤者(小学生は4年生以上)

参加費 小、中学生200円、高校生以上400円

申込み 10月3日(金)までに所定の用紙で社会教育課に申し込んでください。市内の小、中学生は学校へ申し込んでください。

問合せ 社会教育課

**▶八幡市民マラソン大会の  
参加者募集**



日時 12月7日(日) 午前9時30分～正午。雨天決行

コース 市民スポーツ公園を発着点に木津川堤防、上津屋工業団地ほか

対象 3歳以上で健康な人。ハーフマラソン参加者は2時間30分以内で完走できる人

種目 チャレンジ部門=3km(小学3～6年)▽5km(中学生・高校生・一般)▽10km(高校生・一般)▽ハーフ(高校生・一般)。エンジョイ部門=2km(小学1～2年)▽2km(小2以下の子と保護者のペア)

参加費 800円(高校生・一般・親子ペア)、300円(中学生以下)。

申込み 開催要項の払込取扱票に必要事項を記入後、ゆうちょ銀行または郵便局窓口で申し込むか、参加料を添えて体育協会(市民交流センター内、月水金午前9時～午後4時)か実行委員会事務局(社会教育課)で申し込む(開催要項は公民館や市民体育館などにあります)。10月24日(金)締め切り。

問合せ 社会教育課

**▶障がい者スポーツ大会**

日時 10月11日(土) 午前9時30分～午後2時30分

場所 市民体育館

対象 市内在住で障がいのある人(障がいのない人も参加できます)

参加費 無料

※バス・リフトカーなど会場までの交通手段を用意します。乗車を希望される人は10月3日(金)までに障がい福祉課まで。

※昼食は各自持参ください。なお当日、共同作業所によるパン等の販売があります。

問合せ 障がい福祉課

**▶市民総体**

**家庭婦人バレーボール大会**

日時 10月5日(日) 午前9時30分～午後6時

場所 市民体育館

対象 市内在住・在勤の家庭婦人

参加費 1チーム3,000円

試合方法 9人制トーナメント方式

申込み ハガキに住所、氏名、年齢、電話番号を記入し、〒614-8501市役所社会教育課へ。9月12日(金)必着

抽選会 9月17日(水) 午前10時から、市民交流センターで

問合せ 市家庭婦人バレーボール連盟=浜野(☎983-6781)

**▶点訳ボランティア養成  
入門講座**

点字サークル「さわらび」は、点字に関心のある人を対象に点訳ボランティア養成入門講座を開きます。

日程	内容
10月8日	開講式、点字の仕組み、ア～サ行
10月22日	タ～ハ行
11月12日	マ～ラ行
11月26日	ワ・ヲ・ン、長音、促音、撥音
12月10日	濁音、半濁音、数字
12月24日	アルファベット、特殊文字
1月14日	短文、読み
1月28日	視覚障がいについての懇談、アイマスク体験、閉講式

いずれも水曜日  
時間 午後1時30分～3時30分  
場所 八幡市民図書館  
定員 15人  
受講料 無料  
申込み 9月30日(火)までに障がい福祉課へ

**▶市民コーラスのつどい  
出演者募集**

日時 平成21年2月11日(水・祝) 午後1時30分開演

場所 文化センター

応募資格 ①市文化協会音楽連盟加盟合唱団体②市内に活動や練習の拠点をもち合唱団体

内容 混声合唱、女声合唱、男声合唱、児童合唱

演奏形式 ⑦ピアノ伴奏⑧無伴奏⑨その他(要相談)

演奏時間 10分(出入り含む)

参加費 ①は無料②は3,000円(児童合唱は無料)

申込み 9月1日(月)～30日(火) 社会教育課または市民交流センターに備え付けの用紙に記入。

問合せ 社会教育課

# 生活情報センターだより



## 振り込め詐欺にご注意!

警察の発表では今年に入ってから相変わらず被害が増加しているのが「振り込め詐欺」によるものです。

**★振り込め詐欺とは**  
振り込め詐欺とは、いわゆるオレオレ詐欺、架空請求詐欺、融資保証金詐欺、還付金詐欺の総称ですが、中でも特に増えているのが還付金詐欺です。公的機関の職員を装い、還付金の受け取りのためと言って銀行等のATMの操作を誘導しお金を振り込ませる手法です。

**★振り込め詐欺救済法の施行**  
振り込め詐欺被害者の救済として、昨年末「振り込め詐欺救済法(犯罪利用預金口座等に係る資金による被害回復分配金の支払等に関する法律)」が可決、今年6月21日に施行されました。これは、振り込め詐欺等の被害者に対する

被害回復分配金の支払い手続きを定めた法律です。

ヤミ金業者などが預金口座などを利用して違法な取り立てをしたり、架空請求を送りつけ金融機関の預金口座に振り込みを請求するなど預金口座を不正利用されるケースが急増したためです。

**★被害にあった場合は、まず警察や金融機関に連絡し振り込んだ預金口座の利用の停止(預金口座の凍結)を求めてください。犯罪利用の疑いがあれば法にのっとり救済措置が図られることとなります。**

**★被害にあわないためには、すぐには振り込まないこと。まず事実を関係者に確認し身近な人や警察、金融機関、八幡市生活情報センターなどにご相談ください。**

生活情報センター(☎983-8400)

## 短 信

### ▶こどもすくすくひろば パート9

1歳~就学前の親子が対象。  
手遊び、交流会、大型紙芝居など。  
日 時 9月24日(水) 午前10時30分~11時30分  
場 所 美濃山コミュニティセンター  
定 員 親子20組  
申込み 9月22日(月)までに福祉総務課へ(電話・窓口受付)

### ▶講演会

「高次脳機能障がいについて」

日 時 9月27日(土) 午後1時30分~3時30分  
場 所 福祉商工会館  
講 師 京都言語聴覚士協会会長 三田村啓子さん  
参加費 無料  
定 員 50人  
問合せ 社会福祉協議会=杉本(☎983-4450)

### ▶難聴者・中途失聴者の 研修・学習・交流会

滋賀県長浜市へ日帰りバスツアーの参加者募集。  
日 程 9月27日(土) 市役所前午前8時50分発、午後5時着(予定)  
参加費 1,500円(食事・入館料別途)  
対 象 聞こえに不自由を感じる人、難聴者・中途失聴者など  
申込締切 9月4日(木) 定員45人(達しない場合中止)  
申込方法 電話、FAXまたはハガキで、住所、氏名、連絡先を下記まで連絡してください。  
〒619-0214 木津川市木津上戸15  
相乗聴覚言語障害センター=長山(☎・FAX 0774-72-6862)

### ▶シルバー人材センター パソコン教室

日 時 毎週(月・火・木・金・土)  
・午前コース(午前9時30分~正午)  
・午後コース(午後1時30分~4時)  
※上記の曜日、時間以外の相談も受け付けます。  
場 所 シルバー人材センター  
コース内容 ①初級~中級②表計算入門③画像処理④動画や音楽メール⑤発表会資料作成⑥自治会・サークルの文書・会計簿・ちらし作成⑦その他の学習希望も可  
受講料 1回2,400円※テキスト代300円。  
問合せ シルバー人材センター事務局(☎983-0822)

## 生 活

### ▶不用品情報

○提供  
乗物▼大人用自転車(500円)▼スポーツ用品▼エルベンチ(トレーニング機器、無料)▼電気▼ワープロ(3千円)▼家具▼折りたたみ座イス(3千円)▼籐製回転イス(4千円)▼和ダンス(無料)▼シングルベッド(無料)▼ビニール用品▼クーハン(無料)▼ベビーバス(無料)その他▼製図板セット(無料)

○希望  
乗物△16~18号自転車△大人用自転車▼電気△プリンター△パソコン△冷蔵庫▼ビニール用品△双子用A型ベビーカー△ハイアンドローチェア△ベビースリング  
問合せ 生活情報センター(☎983-8400)

**寄附** 7月24日ふるさと納税制度による「ふるさと応援寄附金」に匿名希望の方から10万円の寄付をいただきました。ありがとうございました。

### ▶し尿収集の日程と回収地域

問合せ 城南衛管(☎631-5171)

9月4日(木)、29日(月)	川口高原
9月5日(金)、30日(火)	科手
9月8日(月)、10月1日(水)	橋本、土井、高坊、大谷、山柴、千束、垣内山、吉野垣内、吉野、柴座、巨所、山路、森、森垣内、名残、川口浜、川口北浦
9月9日(火)、10月2日(木)	御馬所、城ノ内、菖蒲池、山本、今田、園内、西島、三本橋、三ノ甲、馬場、双栗、沓田、河原崎、五反田、平田、長田、石不動、軸、岸本、東林、松原、広門、植松、女郎花、高畑、神原、三反長、舞台、吉原、渡ル瀬、盛戸、源氏垣外、平谷、柿木垣内、小松、川口(浜、北浦、高原を除く)、長町、樋ノ口、木津川以北
9月10日(水)、10月3日(金)	清水井、式部谷、隅田口、山下、大芝、男山指月、男山吉井、男山松里、久保田、中ノ山、山田、一ノ坪、砂田、安居塚、福祿谷、月夜田、下奈良、二階堂、戸津、枚方パイパス沿線
9月11日(木)、10月6日(月)	崎崎尻、内里、南山、美濃山
9月12日(金)、10月7日(火)	里上津屋、浜上津屋、野尻、岩田、上奈良

### ▶不用品即売会

日 時 9月30日(火) 午前10時30分~午後1時  
場 所 男山公民館  
不用品の受け付け

場所	受付日
橋本公民館	9月25日(木)
川口コミセン	9月27日(土)
男山公民館	9月27日(土)
	9月29日(月)

※時間はいずれも午前9時30分~正午です。出品の売上金は事務費を差し引き、提供者に払い戻します。詳細は下記まで。  
問合せ 消費生活研究会=野間田(☎090-8794-5753)

### ▶図書館の休館日

図書館は毎週月曜日、16日(火・振替休館日)、23日(火・祝)、25日(木・館内整理日)は休館します。  
◆八幡市民図書館(☎982-7322)  
◆男山市民図書館(☎982-4123)

### ▶大型ごみ祝日持ち込み

9月の大型ごみ祝日持ち込みは15日(月・祝)、23日(火・祝)の午前9時~正午です。場所は市役所別館環境事務所です。なお、平日の持ち込みは午前8時30分~午後4時30分です。  
※戸別収集の予約は、環境業務課(☎983-5340)まで。電話番号はお間違いのないようにお願いします。  
問合せ 環境事務所

### ▶食用廃油の回収日と地域

問合せ 環境業務課

9月10日(水)	上奈良・下奈良・上区・中区・内里・三区公会堂、石清水ビューハイツ、双栗・五区集会所、川口天満宮前、市役所庁舎東側、南ヶ丘隣保館、八幡御馬所、南山小西側、柿ヶ谷集会所、福祿谷114・166番地
9月12日(金)	長町北・樋ノ口集会所、長町児童公園、長町11番地、橋本公民館、橋本栗ヶ谷26番地、ひつじ・やぎ公園、足立寺史跡公園

※前日に18ℓポリ容器を設置し回収日に持ち帰りますので、回収日の午前8時までに出してください。

### NEW BOOK 新着図書紹介

#### 【児童図書】

「あたらしい図鑑」 長藺安浩/著  
夏、ぼくはヘンペイソクの治療をすることになった。完治すれば、今



よりうんと速く走れるようになる。うまく土踏まずができれば、今までの鈍足なぼくとおさらばだ。ぼくは、生まれ変わるのだ。

一方治療に通う病院で知り合った老詩人は、死を間近に迎えようとしていた。老詩人はぼくに、自分の死に向かう「ラストスパート」をしっかりと見よと言う。ぼくは、見届けなければならぬ。何があっても……。中学生くらいから。

#### 【成人図書】

代表作時代小説 54 (平成20年度) 日本文藝家協会  
こどものころにみた夢

角田 光代ほか  
特命 麻生 幾  
オレたち花のバブル組 池井戸 潤  
我、言挙げす 宇江佐 真理  
麻酔科医 江川 晴  
蜘蛛の糸 黒川 博行  
あなたの余命教えます 幸田 真音  
決壊 上・下 平野 啓一郎  
棟居刑事の使命の条件 森村 誠一  
早刷り岩次郎 山本 一力  
いけずな京都 ふだんの京都 麻生 圭子  
こんなことでよろしいか 佐藤 愛子

ハリー・ポッターと死の秘宝 上・下 J.K.ローリング  
江戸城一將軍家の生活 村井 益男  
資本主義と自由

ミルトン・フリードマン  
今さら聞けない科学の常識 朝日新聞科学グループ

#### 【参考図書】

雑誌新聞総かたろぐ 2008年版  
メディア・リサーチ・センター

### ▶自動車文庫の巡回日程

大雨注意報・警報発令時は運休  
30分間停車します

9月19日(金)	南ヶ丘保育園 14:00~
	欽明台東(欽明つつじ公園) 14:50~
	内里(有都小学校) 15:40~
	川口(まつむし児童公園) 16:20~
9月3日、24日(水)	都隣保館 14:10~
	美濃山御幸(みゆき南公園) 15:00~
	美濃山出島(農協集荷場) 15:40~
	岩田岩ノ前(石田神社御旅所) 16:20~
9月5日、26日(金)	岩田松原(魚清前) 14:10~
	八幡山田(しのめ公園) 15:00~
	美濃山幸水(幸水集会所) 15:40~
	八幡樋ノ口(今井氏宅前) 16:30~
9月10日(水)	男山笹谷(わかたけ保育園) 14:10~
	橋本意足(あらかし公園) 15:00~
	橋本西山本(橋本橋東側) 15:40~
	西山足立(橋本児童センター) 16:20~
9月12日(金)	有都福祉交流センター 14:00~
	都々城地区センター 14:40~
	八幡長町・北(シンエイ化学内) 15:30~
	橋本栗ヶ谷(メロディハイム前) 16:20~
9月17日(水)	南ヶ丘児童センター 14:00~
	橋本塩釜(島岡歯科医院前) 14:40~
	上津屋浜垣内(御旅所) 15:30~
	八幡長町・南(児童遊園) 16:20~





子育て相談

子育てについての悩みごとや困ったことなど、気軽にご相談ください。※来所相談は事前にお電話ください。

月曜～金曜日(祝日除く)午前9時～午後4時

【赤ちゃんの広場】妊婦からおおむね1歳半までの親子が対象。赤ちゃんと一緒に手遊びやふれあい遊びを楽しみましょう。時間は午前10時～11時15分です。下記から1カ所を選び、参加してください(★は離乳食展示あり)。

- 3日(水) 橋本児童センター
  - 4日(木) 南ヶ丘保育園★
  - 4日(木) みその保育園
  - 5日(金) 竹園児童センター
  - 8日(月) 南ヶ丘第二保育園
  - 8日(月) みやこ保育園
  - 10日(水) 有都保育園
  - 10日(水) くすのき保育園
  - 10日(水) 美濃山コミュニティセンター
  - 17日(水) 美濃山グリーンタウン集会所
  - 18日(木) わかたけ保育園
- 【子育て講座】生後2カ月～6カ月の赤ちゃん親子を対象に自らの整体と赤ちゃんのマッサージの体験(25組まで)  
日時 24日(水) 午前10時～11時30分  
場所 橋本公民館ホール  
申込み 13日(土)までに橋本公民館へ(☎982-8572)

【おしゃべりサロン】お母さん同士で気軽におしゃべりや交流をしましょう。

<0歳児>妊婦から0歳児の親子が対象。時間は午前10時～11時15分です。

- 9日(火) 第二子育て支援センター
  - 18日(木) 子育て支援センター
  - <1歳児>おおむね1歳から2歳未満の親子が対象。時間は午前10時～11時30分です。
  - 11日(木)・25日(木) 子育て支援センター
  - <2歳児以上>おおむね2歳から就学前の親子が対象。時間は午前10時～11時30分です。
  - 12日(金) 子育て支援センター
  - <1歳児・2歳児以上>おおむね1歳から就学前の親子が対象。時間は午前10時～11時30分です。
  - 2日(火)・16日(火) 第二子育て支援センター
- ※事前に、開催場所に申し込んでください。

【あそびの広場】おおむね1歳半から就学前までの親子が対象。時間は午前10時～11時30分です。下記の3つの場所から1カ所を選び、第二子育て支援センターに事前に申し込んでください。今月は「ボール遊び」です。26日は「自由遊び」です。

- 橋本児童センター 3日(水)
- 竹園児童センター 5日(金)
- 美濃山コミュニティセンター 10日(水)、26日(金)

【お話の出前】市内のあちこちに、お話をもって出かけます。手遊びや大型絵本の読み聞かせなど。

日時 30日(火) 午前10時30分～11時30分

場所 さざなみ公園(高良神社前) ※申込不要。就学前のお子さん・お孫さんとお越しください。子育て相談も行っています。問い合わせは子育て支援センターへ。

申し込みは 子育て支援センター

あいあいポケットへ

(八幡園内92-1 みその保育園内) ☎983-8747

申し込みは 第二子育て支援センター

そよかぜへ

(八幡三反長10 南ヶ丘第二保育園内) ☎981-5009

●保育園の開放日

- 南ヶ丘保育園…1日(月)シャボン玉遊び、19日(金)園庭開放
- みその保育園…10日(水)園庭開放、19日(金)楽器遊びをしよう
- みやこ保育園…11日(木)園庭開放、22日(月)どろんこ遊びをしよう
- 有都保育園…3日(水)体を動かして遊ぼう
- わかたけ保育園…4日(木)園庭開放、9日(火)どろんこ・水遊びをしよう
- 山鳩保育園…10日(水)小運動会・クッキング(ジュース・フルーツポンチ)
- ぶどうの木保育園…11日(木)色水遊び・川遊び、毎週木曜日園庭開放(雨天中止)
- くすのき保育園…19日(金)部屋で一緒に遊ぼう、24日(水)園庭開放 ※時間は午前10時～11時30分です。 ※申込不要。直接、園にお越しください。

●幼稚園の開放日

- 八幡幼稚園…17日(水)△幼稚園説明会、おもちゃで遊ぼう
  - 八幡第二幼稚園…10日(水)△幼稚園説明会、17日(水)▽運動遊び
  - 八幡第三幼稚園…17日(水)△幼稚園説明会、24日(水)▽園庭で遊ぼう
  - 八幡第四幼稚園…10日(水)▽シャボン玉遊び、17日(水)△幼稚園説明会
  - 橋本幼稚園…3日(水)▽園庭で遊ぼう、10日(水)△幼稚園説明会
  - 有都幼稚園…3日(水)▽体を動かして遊ぼう
  - なるみ幼稚園…24日(水)▼
  - 早苗幼稚園…10日(水)▼、24日(水)▼
- ※時間は、△は午後1時30分～2時30分、▽は午前10時～11時30分、▼は午前10時30分～正午です。 ※申込不要。直接、園にお越しください。

<問合せ>

- 南ヶ丘保育園 (☎981-3125)
- 南ヶ丘第二保育園 (☎982-3330)
- みその保育園 (☎981-8101)
- みやこ保育園 (☎981-2511)
- 有都保育園 (☎981-0873)
- わかたけ保育園 (☎983-1313)
- 山鳩保育園 (☎981-0982)
- ぶどうの木保育園 (☎982-9013)

- くすのき保育園 (☎983-1200)
- 八幡幼稚園 (☎981-0180)
- 八幡第二幼稚園 (☎981-6950)
- 八幡第三幼稚園 (☎982-8566)
- 八幡第四幼稚園 (☎982-2447)
- 橋本幼稚園 (☎982-0607)
- 有都幼稚園 (☎981-0873)
- なるみ幼稚園 (☎982-3368)
- 早苗幼稚園 (☎981-2268)

困った時は ご相談ください

市役所代表番号(☎983-1111)から各課にお問い合わせください。

◆弁護士相談

秘書広報課

【電話予約制先着順、定員(8人)になり次第締切】 京都弁護士会より派遣された弁護士が相談に応じます。時間はいずれも午後1時15分～4時です。 2日(火)<予約は8月26日～>文化センター2階会議室1 16日(火)<予約は9日～>生活情報センター 10月7日(火)<予約は9月30日～>文化センター2階会議室1 ※電話予約を午前9時から、生活情報センター(☎983-8400)で受け付けます。

◆行政相談

秘書広報課

国や府、市などの行政に関する苦情や意見・要望を受け付けます。19日(金)午前10時～正午・午後1時～4時、文化センター2階会議室1

◆母子父子家庭相談

子育て支援課

母子・父子家庭の皆さんの相談を受け付け、悩みごとを解決する情報を提供します。

月曜～金曜日(祝日除く)午前10時～午後5時、子育て支援課

◆家庭児童相談室

子育て支援課

子どものことで心配なことがあれば一緒に考え、助言をします。 月曜～金曜日(祝日除く)午前10時～午後5時、子育て支援課

◆年金相談

市民課

受給年金額に関することや年金の請求について、社会保険事務所職員が相談に応じます。

26日(金)午後1時30分～4時、文化センター3階会議室3

◆障がい児者相談

障がい福祉課

障がいのある人やその家族からの相談に応じます。主な対象者は知的障がい者、肢体障がい者です。

2日(火)午後1時～3時、生涯学習センター

◆ふれあい福祉相談

ふれあい福祉センター

困りごとの内容を問わず、専任相談員が相談に応じます。ふれあい福祉センター(☎983-2000)

【常設相談】 月曜～金曜日 午前9時～午後4時、福祉商工会館内社会福祉協議会 【出張相談】

17日(水)午前10時～午後2時、八寿園

◆人権相談

人権啓発課

人権の侵害や差別、いやがらせなど、人権に関わる相談に人権擁護委員が応じます。時間は午後1時～4時です。

8日(月)・22日(月)文化センター2階会議室1

◆児童虐待の通告について

子育て支援課

月曜～金曜日 午前8時30分～午後5時 ※緊急時は土日祝日、夜間の対応を行います。 ※府宇治児童相談所(☎0774-44-3340)でも対応します。

◆介護相談

高齢介護課

高齢者の介護やひとり暮らし高齢者の生活不安に関する相談と情報提供を行います。

月曜～金曜日(祝日除く)午前8時30分～午後5時、地域包括支援センター(高齢介護課内☎983-5471)

※以下の在宅介護支援センターでも相談を受け付けています。 京都八勝館(☎982-3883)、やまばと(☎982-8000)、ひまわり園(☎983-8112)、有智の郷(☎972-1000)

◆女性相談

人権啓発課

恋人や親しいパートナーからの暴力、ストーカー、セクハラなどの女性問題について相談に応じます。

月曜～金曜日(祝日除く)午前10時～午後5時、人権啓発課

◆消費生活相談

生活情報センター

消費生活全般に関わる相談に、公的資格を持った専門相談員が応じます。

月曜～金曜日(祝日除く)午前9時～正午・午後1時～5時、生活情報センター(☎983-8400)

# 高齢者・成人

## 9月の各種健康相談の開設日

<b>▼窓回りハビリ相談</b>
18日(木) 母子健康センター 40歳以上が対象。作業療法士が運動や福祉用具などの相談に応じます。
<b>▼窓回健康相談</b>
18日(木) 母子健康センター 40歳以上が対象。保健師が健康に関する相談に応じます。
<b>▼高齢者健康相談</b>
18日(木) 南ヶ丘老人の家 24日(水) 有都福祉交流センター 25日(木) 八寿園 65歳以上が対象。血圧測定と検尿の後、保健師が健康相談に応じます。

※時間はいずれも午前9時30分～11時。有都福祉交流センターのみ午後1時30分～2時30分。  
※窓回りハビリ相談は事前に健康推進課へ予約してください。

## 前立腺がん検診 肝炎ウイルス検診 後期高齢者健康診査

申込受付中。前立腺がん検診は55歳以上の男性(費用500円)、肝炎ウイルス検診は40歳以上で過去に一度も受けていない人、後期高齢者健康診査は後期高齢者医療被保険者が対象です(現在、前立腺がんを治療中の人は除きます)。健康推進課備え付けの申込書またはハガキに検診(健診)名を明記のうえ①住所②氏名③生年月日④満年齢⑤電話番号を記入し、健康推進課へ郵送または持参してください。詳細は健康推進課まで。

# お知らせ

## リハビリ参加者募集

市は、平成20年10月～平成21年3月実施の機能訓練(後期分)の参加者を募集します。  
対象 40歳～64歳の市民で脳卒中などの病気が原因で身体に障がいがあり、日常生活の動作に支障を感じている人で、次のいずれかに該当する人  
①介護保険で要介護や要支援の認定を受けていない、または非該当となった  
②介護保険の認定を受けたが、更新手続きをせずに現在は認定期限が切れている  
③介護保険で要支援～要介護1と認定されたが、現在継続的な介護(介護予防)サービスを利用していない  
内容 身体機能や日常生活の相談、訓練や体操、参加者同士の交流会、レクリエーション、創作活動、料理、軽スポーツなど  
場所 母子健康センター(第1・2週)、文化センター(第3・4週)  
※必要な人には送迎の体制があります。  
申込み 9月12日(金)までに電話で健康推進課へ

## 調理師試験および ふぐ処理師試験

	調理師	ふぐ処理師
願書受付日	9月8日(月)～12日(金)	9月16日(火)～19日(金)
試験日	10月26日(日)	学科=10月26日(日) 関西文理学院、実技=11月2日(日) 京都調理師専門学校
試験会場	関西文理学院	

※願書提出場所や試験時間等の詳細はお問い合わせください。  
問合せ 府山城北保健所(☎0774-21-2912)

## 料理教室参加者募集

①男性のための料理教室  
日時 9月10日(水) 午前10時～正午  
場所 南ヶ丘隣保館 調理室  
定員 30人(先着順)  
献立 巻き寿司、茶碗蒸し他  
②牛乳・乳製品を使った料理教室  
日時 10月2日(木) 午前10時～正午  
場所 男山公民館 調理室  
定員 20人(先着順)  
献立 鮭と舞茸のホイル焼き他  
参加費 ①②いずれも500円  
持ち物 エプロン、三角巾、布巾2～3枚、筆記用具など  
申込み ①は9月5日(金)、②は9月19日(金)までに電話で健康推進課へ

## 府山城北保健所難病相談

膠原病およびその疑いがある人やその家族が対象です。  
日時 10月8日(水) 午後1時～3時30分  
場所 府山城北保健所綴喜分室(京田辺市)  
定員 6人  
申込み 9月11日(木)から受け付け。府山城北保健所綴喜分室(☎0774-63-5745)

## 動脈硬化予防教室

日程	内容	講師
10月17日(金) 午後1時30分～4時	医学編「メタボリックシンドロームとは?」「健診データの見方と活かし方」	みぎはし医院 院長 右橋龍爾さん 市保健師
10月28日(火) 午前9時30分～11時30分	「ウエストダウン大作戦・食事編」	市栄養士
11月5日(水) 午後1時30分～4時	「ウエストダウン大作戦・運動編」	健康運動実践指導者 山根光子さん

場所 母子健康センターほか  
定員 先着30人  
申込み 10月10日(金)までに、電話で健康推進課へ  
※3回シリーズですのでできるだけ3回ともご参加ください。  
※運動編では上履持参のうえ運動のできる服装でお越しください。  
※健康手帳をお持ちの方は持参してください(お持ちでない人は当日お渡しします)。

## 早期発見につながる

### 大腸がん検診

満40歳以上(平成21年3月31日基準)の人を対象に大腸がん検診を行います。方法は容器に採便し、便潜血検査をします。申込み 土日祝日を除く、9月1日(月)～26日(金)の期間に健康推進課または「肺がん・結核検診の実施会場」(右表を参照)で申し込んでください。検体(便)の受付 金土日祝日を除く、9月4日(木)～30日(火)の期間に検体(便)を健康推進課へ提出してください。受付時間は午前8時30分～正午と午後1時～5時です。  
費用 200円(ただし、次に該当する人は無料) ①市民税非課税世帯の人および生活保護世帯の人 ②65歳～69歳で後期高齢者医療被保険者証をお持ちの人(検体提出時に保険証を持参) ③平成21年3月31日時点で満70歳以上の人(免除申請は必要ありません)  
検診方法 検査容器に2日分(2本)の便をとり、検体(便)の受付期間中に健康推進課まで持参してください。

### 子宮がん検診

平成20年度から2年に1回の受診となります。  
国の指針に基づき、受診間隔は2年に1回となりました。例えば、平成20年度に申し込んだ人は今年度受診していただけますが、平成21年度は受診できません。

対象年齢が20歳以上に拡大されました。

今年度より20歳以上の女性(平成21年3月31日基準)に府下の指定医療機関で子宮がん検診を行います。  
申込み 健康推進課備え付けの申込書またはハガキに子宮がん検診申し込みと明記の上①住所②氏名③生年月日④満年齢⑤電話番号⑥府内の受診医療機関(市内か市外かのみ)を記入し、平成21年1月30日(金)までに健康推進課へ郵送または持参ください。  
費用 検診料は800円です。(体部細胞診の検査が必要な人については従来の頸部細胞診の一部負担金800円に加え、別途一部負担金500円が必要)。ただし、①市民税非課税世帯の人および生活保護世帯の人②65歳～69歳で後期高齢者医療制度に加入している人③70歳以上の人は無料です。なお、①②に該当する人は事前に手続きが必要です。健康推進課へご連絡ください。(手続きをしないと無料となりませんのでご注意ください)  
※検診は平成20年7月～平成21年2月の期間に府下の医療機関で1回受診できます。

# がん検診を受けましょう

## 肺がん・結核検診

市は9月に肺がん・結核検診を行います。肺がん検診は40歳以上、結核検診は65歳以上が対象(平成21年3月31日基準)。検診は無料です。お近くの会場までお越しください。なお、会場へは公共交通機関をご利用ください。

日程	受付時間	実施場所
1日(月)	9:30～11:20	母子健康センター 東側
	13:30～14:50	和気神社(足立寺 史跡公園)北側
	15:20～16:20	柿ヶ谷こまどり児童公園前
3日(水)	9:30～11:20	橋本公民館前バスターミナル
	13:30～14:20	八寿園
	14:50～15:30	南ヶ丘隣保館
4日(木)	9:30～11:20	都児童センター東側
	13:30～14:50	二区公会堂
	15:20～16:20	わかたけ保育園東側 南山小学校校門前
5日(金)	9:30～11:20	男山第二中学校校門前
	13:30～14:50	橋本児童センター前
	15:20～16:30	川口コミュニティセンター
9日(火)	9:30～11:20	生涯学習センター
	13:30～14:00	長町南集会所
	14:40～15:20	都々城地区センター(四季彩館北隣)
10日(水)	15:50～16:30	有都福祉交流センター
	9:30～11:20	男山中央センター郵便局横道路
	13:30～14:10	志水公民館
11日(木)	14:30～15:20	コミュニティセンター月愛
	15:50～16:30	美濃山幸水集会所
	9:30～10:30	美濃山グリーンタウン集会所
12日(金)	10:50～11:30	美濃山コミュニティセンター
	13:30～14:50	大森医院駐車場
	15:30～16:30	山柴公民館
10:00～10:30	やわた作業所前	
	11:00～11:30	西戸津バス停留所
	13:30～14:30	南ヶ丘老人の家
15:00～16:20	母子健康センター 東側	

# 保健医療福祉

市役所への問い合わせは  
☎983-1111 (代)へ

## 保健

◆保健コーナーに関する問い合わせは、健康推進課へ(個別に問い合わせがあるものを除く)。

◎乳幼児健診や予防接種を受ける前に、あらかじめ質問票や予診票を記入してから会場までお越しください。

◎予防接種を受ける前に、冊子「予防接種と子どもの健康」をよくお読みください。

◎母子健康手帳を忘れずに持参ください。

## 乳幼児・児童

◎特に表記があるもの以外、実施場所は母子健康センターです。

### ▶ マタニティスクール

これからお母さん、お父さんになる人が対象。マタニティスクールパート1「体重管理のコツと簡単レシピ(試食)&先輩ママとの交流会」、パート2「テントケア&絵本」、パート3「出産の準備と育児」を開きます。申し込みは電話で健康推進課へ(いずれも先着20組)。

#### ○パート1

9月11日(木)午後1時30分～4時、文化センター

#### ○パート2

9月18日(木)午後1時30分～4時、母子健康センター※歯ブラシを持参してください。

#### ○パート3

9月27日(土)午前9時30分～正午、母子健康センター

※いずれも受付は15分前から行います。

※次回は11月に行います。

### ▶ 3カ月児健康診査

生後3カ月児が対象。身体測定、内科診察、栄養士による離乳食・栄養相談、保健師が発達面の観察や育児についての相談に応じます。母子健康手帳と「3カ月児健康診査質問票」を持参ください。

日程 9月19日(金)

受付時間 午後1時～2時

※次回は10月3日(金)、27日(月)です。

### ▶ 1歳6カ月児健康診査

1歳6カ月児が対象。身体測定、内科・歯科診察、歯ブラシ指導、保健指導、栄養相談と、手作りおやつを試食を行います。歯ブラシを忘れずに持参してください。

日程 9月2日(火)＝平成19年2月21日～平成19年3月10日生が対象

9月26日(金)＝平成19年3月11日～31日生

受付時間 午後1時～2時

※次回は10月7日(火)です。

### ▶ 3歳児健康診査

3歳6カ月児が対象(平成17年3月生)。身体測定、検尿、視力検査、内科・歯科診察と発達面の相談を行います。幼児期最後の総合的な健康診査ですので、お子さんのふだんの様子、体の具合を知っている人と一緒にお越しください。

日程 9月16日(火)、17日(水)

受付時間 午後1時～2時

※次回は10月21日(火)、22日(水)です。

### ▶ 離乳食教室

日時 9月11日(木)午後1時30分～4時

場所 文化センター

定員 おおむね15組(先着順)

持ち物 エプロン、手ふき、筆記用具、母子健康手帳など

申込み 9月5日(金)までに電話で健康推進課へ

※マタニティスクールパート1と同時開催です。

※当日欠席の場合は必ず連絡してください。

### ▶ 育児健康相談

おおよそ生後10カ月児が対象。身体測定、保育士によるふれあい遊びのほか、保健師が育児についての相談に応じます。生後10カ月児以外にも身体測定や育児相談を行っています。今月は平成19年10月生が10カ月児対象となります。

日程・場所

9月1日(月) 美濃山コミセン

9月2日(火) 橋本公民館

9月3日(水) 男山公民館

9月4日(木) 男山公民館

9月9日(火) 母子健康センター

9月12日(金) 南ヶ丘隣保館

10月1日(水) 男山公民館

10月2日(木) 男山公民館

10月6日(月) 美濃山コミセン

10月7日(火) 橋本公民館

受付時間 午前9時30分～10時30分

※男山公民館には公共交通機関でお越しください。

## 予防接種

◎特に表記があるもの以外、実施場所は母子健康センターです。

### ▶ 麻しん風しん混合(MR)

平成20年4月より対象者が拡大されました。

平成24(2012)年の麻しん排除を目標に平成19(2007)年8月、厚生労働省において、わが国における「麻しん排除計画」が策定されました。そこで、麻しん排除に向けた取り組みとして、平成20(2008)年4月1日から5年間の期限付きで、麻しんと風しんの定期予防接種対象者が拡大されました。

【1期】生後12カ月～生後24カ月未満に1回接種

【2期】5歳以上7歳未満で小学校就学前1年間(平成14年4月2日生～平成15年4月1日生)に1回接種

【3期】おおむね中学1年生(平成7年4月2日生～平成8年4月1日生)に1回接種

【4期】おおむね高校3年生(平成2年4月2日生～平成3年4月1日生)に1回接種

接種方法 対象者には、予診票を送ります。「予診票」を市内指定医療機関に持参して接種を受けてください。

<1期対象の平成19年9月生の人>10月初めに「予診票」を郵送します。

◆2・3・4期の「予診票」はすでに郵送しています。転入等で予診票を持っていない人は健康推進課に連絡してください。予診票を郵送します。

※麻しんまたは風しんにかかった場合も、単独ワクチンまたは麻しん風しん混合ワクチンで接種ができるようになりました。かかりつけ医に相談してください。

### ▶ 高齢者インフルエンザ

(接種日現在満65歳以上)

インフルエンザ予防接種の申込方法は下記のとおりです。

市内指定医療機関で接種希望 自己負担金1,000円(課税世帯)	直接医療機関へ申し込み
市内指定医療機関で接種希望 無料(市民税非課税世帯・生活保護世帯)	健康推進課へ申し込み
他市の医療機関で接種希望	

申込み・実施は10月20日(月)からです。詳しくは広報10月号をご覧ください。

### ▶ 三種混合、二種混合



#### ○三種混合

対象 生後3カ月から7歳6カ月未満

1期初回＝20日から56日(3～8週)の間隔をあけて3回接種

1期追加＝1期初回接種(3回)終了後、12カ月～18カ月までに1回接種

接種方法 「予診票」を市内指定医療機関(かかりつけ医)に持参して接種を受けてください。

<平成20年8月生>10月初めに「予診票」を郵送します。転入等で予診票を持っていない人は健康推進課に連絡してください。予診票を郵送します。

※百日せきにかかった場合も、二種混合(ジフテリア・破傷風)または三種混合で接種ができるようになりました。かかりつけ医の先生に相談してください。

#### ○二種混合

対象 11歳以上13歳未満に1回接種

接種方法 「予診票」を市内指定医療機関(かかりつけ医)に持参して接種を受けてください。

※接種時には保護者が必ずお連れください。

<平成9年9月生>10月初めに「予診票」を郵送します。

### ▶ 日本脳炎

現在、日本脳炎予防接種については、予防接種法に基づき実施していますが、厚生労働省の通知により、平成17年5月30日付けで積極的な勧奨を差し控えています。新しいワクチンでの接種は現在のところ未定です。※蚊が多い地域へ渡航するなどの理由で接種を希望する場合は健康推進課へ相談してください。

### ▶ BCG

生後6カ月未満の乳児が対象。直接BCG接種を行います。毎月1回実施します。

BCGは早期接種が大切です。他の予防接種よりも優先して接種してください。

日程 9月10日(水)

受付時間 午後1時20分～2時20分

※次回は10月14日(火)です。

※生後6カ月～1歳未満のお子さんで、医学的判断にて接種できなかった場合は健康推進課へ早めに相談してください。

<平成20年8月生>10月初めに「予診票」を郵送します。

## 休日応急診療所

☎983-3001

診療日 日曜日・祝日・年末年始  
 受付時間 午前11時30分～午後5時30分  
 (診療時間 正午～午後6時)

場所 八幡園内73-3(市役所北側)  
 診療科目 内科・小児科、歯科

### 結成30周年 女性防火推進隊

# 独居高齢者宅の防火を点検

女性防火推進隊は女性のみで構成する防災組織で今年結成30周年を迎えます。同隊は、結成式で「忘れた頃にやってくる災害に対する備えを暮らしの中で実行していただき」と激励した当時の市長の言葉を軸に、今日まで火災予防の普及活動に取り組んできました。

具体的な活動は、消防署につながる電話「シルバーライン」を設置しているひとり暮らしの高齢者を2人の隊員が地域の民生委員と訪問して、火の周りの状況など12項目のチェックを行い改善すべき点などを助言する防火点検を実施しています。

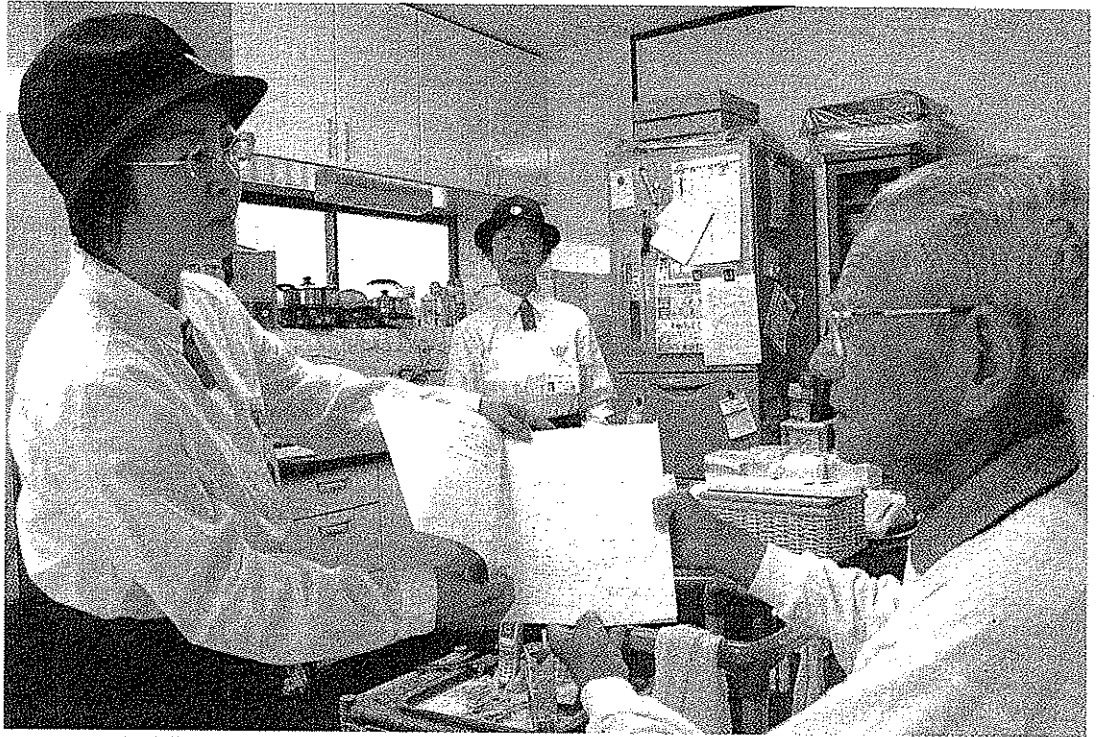

ひとり暮らしの高齢者宅を訪れ、防火を呼びかける女性防火推進隊員（橋本栗ヶ谷）

### ベッド周りに物の置きすぎ危険

8月11日に訪問した橋本栗ヶ谷の横井清さん(72)は「点検してもらおうと安心です。気をつける点のアドバイスもあり助かります」と笑顔で話していました。隊員の新居ふみ代さんと北田ひとみさんは注意点として「生活に便利なように、ベッド周りにいろいろな物を置く人が多く、電気のかご足配線や、冬場はストーブなど火災につながる危険性がある」と指摘しています。

同隊の岡本みどり隊長は「全隊員の力を結集して、今後も火災予防の啓発活動に努めていきたい」と力強く語っています。



たわわに実ったナシを手で、笑顔がこぼれる家族連れ（川口別所）

## 観光ナシ狩園オープン

市名産のナシが食べ頃を迎え、市内で唯一となった観光ナシ狩園（川口別所）が8月17日にオープンしました。連日、厳しい暑さが続くなか、訪れた市民らはたわわに実ったナシをもぎ取り、一足早く秋の味覚を楽しんでいます。

約20坪のナシ園には「豊水」や「幸水」など5種類約120本が栽培されています。同園を営む中村政之さん(60)は「梅雨時の適度の雨で玉が太り、今夏の猛暑で甘みが増した」と話しています。家族6人で訪れた八幡平

### 一足早く秋の味覚

田の豊田昌功さん(47)の長男で小学4年の高亮くん(10)は、大きいナシを丸かじりして「おいしい」と言いながら、口いっぱいほおばっていました。

市内では、現在28戸の生産農家がナシの栽培を行っています。川口のこの一帯には、最盛期に9園の観光ナシ狩園がありました。当時は、道路にナシをモチーフにした案内のゲートが設置され、来園者らで賑わいを見せていました。

期間は9月23日頃まで。◆問い合わせ 八幡平狩園(0981-36655)

## 「みんなで作る展示室」開催

### 選定から展示まで アイデア満載

遺跡から見つかった土器などの資料展示を、市民に体験してもらおうと「みんなで作る展示室」が8月9日、ふるさと学習館で開催されました。

開館10周年を迎える同館が、考古展示室のリニューアルで記念の企画を考えたもので、親子連れなど16人が参加しました。

コーナーに分かれて展示物の選定と展示作業を行いました。

参加した八幡山田・芦田善之さん(70)は、「八幡に遺跡や出土品がこんなにあるとは知らなかった。(職員の解説も)勉強になりました。選定から展示までをみんなで考えて作業したので楽しかった」と感想を話していました。

参加者のアイデアがたっぷり詰まったふるさと学習館の展示室は、このあと写真や展示品の説明などの仕上げ作業を行い、生まれ変わります。(10月4日～公開)

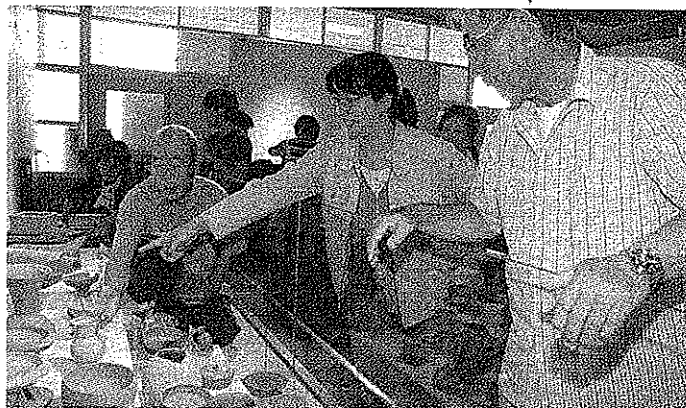

展示物の色あいや形にもこだわり配置を考える参加者(ふるさと学習館)

# まちの話題

このページでは、市民の皆さんの活躍やまちの話題などを紹介しています。身近な話題や、広報紙についての意見を、秘書広報課 広報広聴係(0981-36655)までお寄せください。

## 防災図上訓練を実施

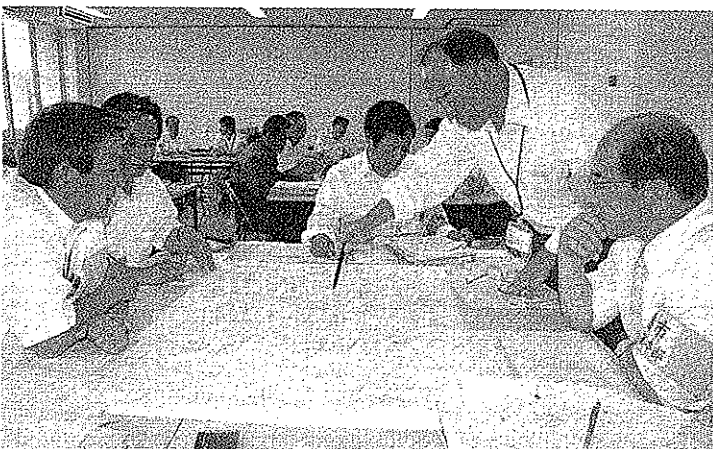

震度6強の地震で起こる被害を想定する市災害対策本部員ら(市分庁舎)

いつ起こるかわからない地震災害に対して的確な判断ができるように、市では災害対策本部員を対象とした防災図上訓練を8月5日、市分庁舎で行いました。

日本の各地で地震による被害が相次ぐなか、わたしたちの暮らす西日本も地震の活動期に入っているといわれていて、いつ大地震が起こってもおかしくない状況にあります。

平成18年度から市で取り組みを進めている図上型訓練は、想像力や判断力が養えるため、突発的に起こる地震などの災害時の対応に

有効とされています。訓練では、講師の東京大学生産技術研究所・秦康範工学博士から出された検討課題「八幡市で震度6強の地震」について、4班に分かれた参加者が、時間の経過ごとにどんな被害が想定されるのか、またその状況でどう対処すればいいのかなどを議論しました。講師からは災害対応時の問題点として「経験などの積み上げがないことや人事異動などで担当者が替わること」が指摘され、そのうえで「討論型の図上訓練を繰り返し行うことが有効」との総括がありました。

### 災害時の対応力強化