



# 元気にいただきます

## 新1年生はじめての給食

「おなすいたあ」——待ちどしした時間です。4月15日、市内11小学校すべての1年生の学食がスタートしました。中央小学校でも18人の新1年生がはじめての給食を体験しました。

「いただきます! 今日のメニューはカレーライスとフルーツヨーグルトと牛乳です。1人ずつ机を向かい合わせて、もぐもぐ。一口一口にほおばりました。「家のカレーよりあまい」「ちよつこからい」、感想はさまざまですが、みんな「おいしい」と満足そうでした。

(市)教育委員会で子どもたちにとって必要な栄養量を考え、献立を作成しています。この日のカレーライスは各小学校で小麦粉を炒り、スパイスを混ぜ合わせて子どもたちが食べやすいように工夫して作られたものです。

「ついで食べて、「ごちそうさまでした。」はじめての給食はべろりと平らげられました。子どもたちにとって今日の給食の味は特別なものとして思い出に残ることでしょう。

### 全議案可決し閉会 市議会第1回定例会

3月10日開会された平成16年八幡市議会第1回定例会は、市長から提出された平成16年度の一般会計及び特別会計予算案と水道事業会計の当初予算案、10件を全会一致で可決し、閉会しました。

平成16年度の当初予算の総額は、一般会計が3億3,100万円、水道事業会計が1億7,800万円、特別会計が3億4,400万円、繰入金3億9,400万円とされています。

3月26日に開かれた初会議決は、市長が「平成16年度一般会計及び特別会計予算案」を提出し、議員から質疑応答が行われ、最終的に全会一致で可決されました。

委員会は、その後、八幡市の子育て支援事業のあり方や方向性、また、教育目標等について協議が行われ、決定。市では、これ

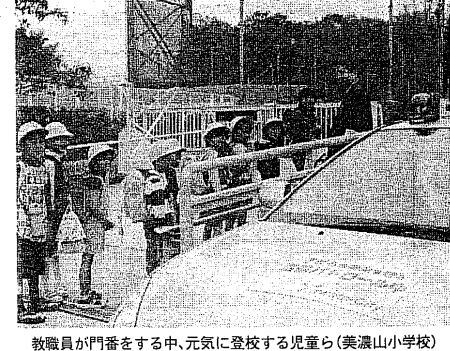

教職員が門番をする中、元気に登校する児童ら(美濃山小学校)

### 学校の安全管理を推進

#### 子どもがのびのびと育つ環境づくり

いよいよ新学年が始まり、学校にまたあたたかい声がかかっています。子どもたちの学びの場である学校に、近年、これまで予測できなかったような事件が発生し、子どもたちのびのびとした環境が脅かされる状況にあります。市では、学校の安全管理を推進するため、小・中学校で、施設・設備等のハード面と教職員研修、子どもへの安全教育等ソフト面もあわせ、総合的な安全管理を実施しています。

学校は、教育の場であると同時に、子どもたちが一日の大半を過ごす生活の場でもあります。子どもたちがのびのびと育つためには、安全な環境を整えることが重要です。

市では、学校の安全管理を推進するため、小・中学校で、施設・設備等のハード面と教職員研修、子どもへの安全教育等ソフト面もあわせ、総合的な安全管理を実施しています。

●施設・設備等のハード面の安全管理  
●教職員研修  
●子どもへの安全教育等ソフト面の安全管理

### 学校の安全管理を推進

子どもがのびのびと育つ環境づくり

いよいよ新学年が始まり、学校にまたあたたかい声がかかっています。子どもたちの学びの場である学校に、近年、これまで予測できなかったような事件が発生し、子どもたちのびのびとした環境が脅かされる状況にあります。市では、学校の安全管理を推進するため、小・中学校で、施設・設備等のハード面と教職員研修、子どもへの安全教育等ソフト面もあわせ、総合的な安全管理を実施しています。

学校は、教育の場であると同時に、子どもたちが一日の大半を過ごす生活の場でもあります。子どもたちがのびのびと育つためには、安全な環境を整えることが重要です。

市では、学校の安全管理を推進するため、小・中学校で、施設・設備等のハード面と教職員研修、子どもへの安全教育等ソフト面もあわせ、総合的な安全管理を実施しています。

●施設・設備等のハード面の安全管理  
●教職員研修  
●子どもへの安全教育等ソフト面の安全管理

### コミュニティバスに反映 市民アンケート調査実施

市では、昨年10月に「八幡市バス交通検討会議」を開催し、「コミュニティバス」の導入について、市民の意見を伺いました。その結果、市民の要望が非常に多く、コミュニティバスを導入することに決まりました。

市では、市民の要望を反映させるため、コミュニティバスを導入することになりました。具体的には、以下の通りです。

- バス利用の促進
- バス利用の利便性向上
- バス利用の安全性向上

市民アンケートの結果、市民の要望が非常に多く、コミュニティバスを導入することに決まりました。

### 市長のメッセージ

先月、流氷橋四季彩館中心に繰り広げられた臨時開まつりは、大変多くの市民が参加し、八幡の春を彩る一大イベントとなりました。私も、この機会に、市民の皆様と交流することができ、大変うれしかったです。

今年、子どもたちが元気に登校し、学びの場である学校に、安全な環境を整えることが重要です。市では、学校の安全管理を推進するため、小・中学校で、施設・設備等のハード面と教職員研修、子どもへの安全教育等ソフト面もあわせ、総合的な安全管理を実施しています。

市民の皆様、引き続き、学校の安全管理にご協力をお願いします。

### 子育て支援に向けて 行動計画策定委員会を設置

市では、次代の社会を担う子どもたちが健康に育ち、成長する環境を整備するために、「八幡市子育て支援行動計画」を策定することになりました。

この計画は、子育て支援のあり方や方向性、また、教育目標等について協議が行われ、決定。市では、これ

市では、次代の社会を担う子どもたちが健康に育ち、成長する環境を整備するために、「八幡市子育て支援行動計画」を策定することになりました。

この計画は、子育て支援のあり方や方向性、また、教育目標等について協議が行われ、決定。市では、これ

### 人事異動 4月1日付

市は、4月1日付で職員人事異動を行いました。異動は66名、退職者は3名です。

異動の内訳は、子育て支援課に異動した職員が最も多く、次いで、教育課、保健課、市民生活課などに異動しました。

また、退職者は、定年退職者が3名です。

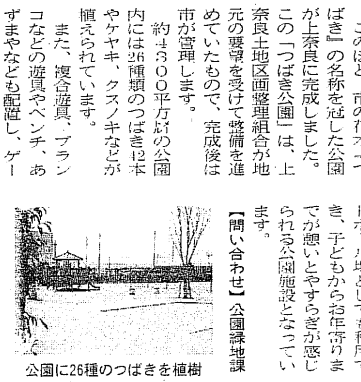

### つばき公園が 開園しました

つばき公園(約4,300平方メートル)が、4月15日に開園しました。公園には、つばき、桜、梅、など多くの花が咲き誇っています。

また、公園には、遊具、ベンチ、トイレなど、市民の憩いの場となるよう整備されています。

開園にあわせ、公園周辺に、花見、ピクニック、など、市民の憩いの場となるよう整備されています。

### 交通安全見習い奨学金

京都府では、交通安全の意識を高め、交通事故の減少を図るため、交通安全見習い奨学金を実施しています。

対象者は、5月31日までに、交通安全見習い講習を受講した小学生、中学生、高校生です。

奨学金の額は、小学生21,500円、中学生43,000円、高校生64,000円です。

### 母子家庭・寡婦の 身近な相談窓口

母子家庭・寡婦の方々の身近な相談窓口として、生活・経済上の問題や福祉全般について、府の母子相談窓口が、問題解決のお手伝いをします。

お気軽にご相談ください。

氏名	住所	電話番号
吉田 昭子	八幡市八幡山40	983-1770
大塚 千代子	八幡市土井17	981-2885
山田 泰子	八幡市清水井125	981-4884
大川 武子	八幡市吉原36-11	982-0470
鹿野 直	上奈良宗長里20	981-2894
西村 佐代子	下奈良南頭21-2	981-5332
柴田 靖子	橋本葉ヶ谷26-51	982-1330
家村 美恵子	川口畑ノ内21	981-2510
牧 安子	山山竹園3 A16-105	981-7128
梁間 八千代	山山弓馬1 B13-201	981-5761
井上 悦子	山山長沢15-24	983-1329
竹中 京子	山山長沢24-7	981-0591

### 事業所・企業統計調査

### 商業統計調査

### サービス業基本調査

6月1日  
調査にご協力をお願いします

市内のすべての事業所を対象として、3つの統計調査を実施します。調査員が5月下旬から各事業所に伺いますので、ご協力をお願いします。

◆問い合わせ 政策推進室

### 交通安全見習い奨学金

対象者は5月31日までに交通安全見習い講習を受講した小学生、中学生、高校生です。

支給額(年額)
乳幼児 11,000円
小学生 21,500円
中学生 43,000円
高校生 64,000円
高等学校入学金 35,000円

◆問い合わせ 児童福祉課

### 母子家庭奨学金

京都府では、経済的、社会的に弱い立場におかれている母子家庭の暮らしを守り、子どもたちが心身ともに健全に成長することを願って、母子家庭の児童に奨学金を支給しています。

区分	支給額(年額)
乳幼児	11,000円
小学生	21,500円
中学生	43,000円
高校生	64,000円
高等学校入学金	35,000円

◆問い合わせ 児童福祉課

### 母子家庭・寡婦の 身近な相談窓口

お気軽にご相談を

氏名	住所	電話番号
吉田 昭子	八幡市八幡山40	983-1770
大塚 千代子	八幡市土井17	981-2885
山田 泰子	八幡市清水井125	981-4884
大川 武子	八幡市吉原36-11	982-0470
鹿野 直	上奈良宗長里20	981-2894
西村 佐代子	下奈良南頭21-2	981-5332
柴田 靖子	橋本葉ヶ谷26-51	982-1330
家村 美恵子	川口畑ノ内21	981-2510
牧 安子	山山竹園3 A16-105	981-7128
梁間 八千代	山山弓馬1 B13-201	981-5761
井上 悦子	山山長沢15-24	983-1329
竹中 京子	山山長沢24-7	981-0591

◆問い合わせ 児童福祉課

# 平成15年度 情報公開制度・個人情報保護制度 の運用状況

## 情報公開制度及び個人情報保護制度の実施状況

別表1 (平成16年4月1日現在)

実施機関	開示		非開示		却下		不届申立て		機関別合計	
	情報公開	個人情報情報	個人情報情報	個人情報情報	個人情報情報	個人情報情報	個人情報情報	個人情報情報	個人情報情報	個人情報情報
市長	30	26			3				59	
(政策推進部)	(2)	(1)			(1)				(4)	
(総務部)	(10)	(10)							(20)	
(環境経済部)	(3)								(3)	
(保健福祉部)	(5)								(5)	
(都市整備部)	(2)	(6)							(8)	
(消防本部)	(1)								(1)	
(議事事務局)	(7)	(9)			(2)				(18)	
水道事業管理者									5	
(上下水道部)	(5)								(5)	
消防長										
(消防本部)										
教育委員会	63	8			25				96	
(教育部)	(62)	(7)			(25)				(94)	
(教育機関)	(1)	(1)							(2)	
選挙管理委員会								1	1	
監査委員										
公平委員会										
農業委員会										
固定資産評価審査委員会										
議会	2				1				3	
決定別合計	100	34			29				164	

### 開かれた市政を推進

市民の「知る権利」の保障と「説明責任」の徹底を目的として、平成15年度の情報公開制度及び個人情報保護制度の運用状況を報告します。

平成15年度は、情報公開制度の運用が大幅に増加しました。特に、市長への提案や市民の声に関する情報公開が顕著です。

個人情報保護制度の運用も、市民の権利保護を目的として、積極的に進められています。

## 市長への提案・市民の声まとめ

別表1 単位:件(平成16年3月31日現在)

年度	制度	全件数	内訳(件数)			
			提案	要望	苦情	その他
7	市長への提案	171	15	124	32	0
8		36	4	25	7	0
9		83	25	51	7	0
10		56	30	21	5	0
11		27	14	9	4	0
12		32	13	15	4	0
13		52	27	15	10	0
14(4~7)	市民の声	2	2	0	0	0
14(8~3)		88	11	32	35	10
15		81	16	36	20	9

### HPやメールで提案が可能に

市長への提案制度は、平成14年度からインターネット上で提案が可能になりました。今年度は、さらにメールでの提案も受け付けています。

市民の声の受付も、HPやメールを通じて行われています。市民の声を積極的に受け取り、市政運営に活かしています。

# 「市民の声」を市政に活かす

市では、市民のみなさんから市政に関する提案や意見を寄せていただき、市政運営に活かそうと、広報活動の一環として「市民の声」事業を実施しています。日ごろ感じたことや気づきのことなど、市政に対する具体的な建設的な提案をお寄せください。今年度は、「市民の声」の平成15年度のまとめをお知らせします。

「これはいいアイデアだ」「これはありせんか。」「市では、市民の声を聞くことに力を入れています。」「市では、市民の声を聞くことに力を入れています。」「市では、市民の声を聞くことに力を入れています。」

### 担当部別件数

別表2

担当部	件数
政策推進部	22
総務部	9
環境経済部	4
環境事務所	1
保健福祉部	8
都市整備部	11
消防本部(署)	0
上下水道部	2
教育委員会	22
議事事務局	1
選挙管理委員会	1
合計	81

### 内容別件数表

別表4 「市民の声」内容

内容	件数
市職員の対応・資質など	11
行政に関すること	3
人権関係	1
道路・河川・都市整備	9
交通問題等	3
ごみ収集・不法投棄・環境問題等	2
商工・観光・文化財	2
駅前整備・駐車場・駐輪場	1
税金関係	3
健康・福祉関係	6
ホームページ関連	4
図書館・生涯学習センター・公民館	6
学校教育	7
文化センター・松花堂	1
公園・体育館	1
市町村合併	2
市民提案窓口について	2
その他	17
計	81

### 男女別・年代別件数

別表3

区分	男	女	不明	合計
20歳以下	3(2)	2(2)	0	5(4)
20歳代	1(1)	4(4)	0	5(5)
30歳代	10(7)	4(3)	0	14(10)
40歳代	3(3)	0	0	3(3)
50歳代	5(3)	2(2)	0	7(5)
60歳代	8(2)	0	1(1)	9(3)
70歳以上	0	0	0	0
不明	4	4	30	38
合計	34	16	31	81

### あなたの声を市政運営に活かす

「要望」

市では、市民のみなさんから市政に関する提案や意見を寄せていただき、市政運営に活かそうと、広報活動の一環として「市民の声」事業を実施しています。日ごろ感じたことや気づきのことなど、市政に対する具体的な建設的な提案をお寄せください。今年度は、「市民の声」の平成15年度のまとめをお知らせします。

### 汎用コンピュータによる個人情報の事務処理状況

別表2

担当課等	主な処理内容
市民課	住民票、印鑑登録証明書及び外国人登録証明書の発行 住民記録の異動処理
市民税課	市・府民税、固定資産税などの課税 納税通知書及び納税台帳の作成
資産税課	市税の収納処理 納税証明書の発行
国民年金課	国民健康保険被保険者証の発行 国民健康保険資格の取得・喪失の記録 国民年金第1号被保険者の基礎年金番号記録 国民健康保険税の課税 高額療養費及び療養費支給決定通知書の作成
社会福祉課	老人保健法に基づく対象者管理及び資格取得喪失の記録 福祉医療・乳幼児医療制度に係る対象者の管理及び支給決定通知書の作成
学校教育課	小・中学校の学費減額、就学通知書及び就学時健康診断通知書の作成
選挙管理委員会事務局	永久選挙人名簿及び投票所入場券の作成

### 個人情報の処理業務の委託状況

別表3

担当課等	主な処理内容
人事課	試験等の採点及び席次
市民税課	異動データ等の入力 異動データ等の入力
資産税課	固定資産評価における標準地地の下落修正に係る鑑定評価
国民年金課	医療費通知、退職被保険者確認名簿、勤労対象者・受給権者一覧表の作成 レセプトの審査及びデータ作成 入退院患者一覧表、被保険者別給付一覧表の作成
高齢介護課	介護保険給付費審査支払 介護給付費適正化情報作成 介護保険料特別徴収
保護課	レセプト点検
社会福祉課	老人保健、福祉医療(老人、障害、母子)及び乳幼児医療の審査及び支払い 過誤納付処理依頼に対する医療費の調整 医療機関別の診療別・診療日数・医療費総額の通知書の作成 老人保健の受給者加入医療保険への通知

## 国民年金の届出を忘れていませんか

就職や退職、婚姻などをされた方は、国民年金の種別(第1号~3号)が変更になりますので、届出が必要です。また、4月は特に異動の多い季節です。この異動にあわせて届出が必要な方は忘れずに変更の届出をしてください。

加入者の種別	対象者
第1号被保険者	農林業、自営業、自由業・学生などで、第2号被保険者に扶養されていない配偶者で、20歳以上60歳未満の人
第2号被保険者	厚生年金保険や共済組合などの被用者年金制度の加入者本人(原則65歳未満)
第3号被保険者	第2号被保険者の被扶養者で20歳以上60歳未満の人

届出が必要	変更後の種別	種別の変更理由	必要書類	届出先
第1号被保険者になられる方	第1号被保険者	退職して自営業となったとき(被扶養配偶者も第1号被保険者になる) 退職して無職となったとき 第2号被保険者と離婚したとき	年金手帳または基礎年金番号通知書・印鑑・退職の場合は、離職日がわかる書類(離職票、退職証明書など)の発行した証明 扶養除外の場合は、除外となった日がわかる書類(除外日の記載のある健康保険証など)	市役所国民年金課
第2号被保険者になられる方	第2号被保険者	就職して厚生年金保険が共済年金制度に加入したとき	年金手帳または基礎年金番号通知書 勤務先が必要とする書類	勤務先
第3号被保険者になられる方	第3号被保険者	結婚、退職をして会社員の被扶養配偶者となったとき (妻)が就職して被扶養者となったとき	年金手帳または基礎年金番号通知書 配偶者の勤務先が必要とする書類	配偶者の勤務先

●問い合わせ 国民年金課・京都府社会保険事務所 電話643-3541

## 省エネ製品グリーンコンシューマー

### キャンペーン協力店舗を視察

省エネ製品グリーンコンシューマーは、地球温暖化防止の一環として、省エネ製品の普及を促進しています。今回は、キャンペーン協力店舗を視察し、省エネ製品の活用状況を確認しました。

省エネ製品の活用により、CO2削減効果が期待されています。市民のみなさんにも省エネ製品の活用を呼びかけたいと思います。

●問い合わせ 環境保全課

## 水洗化奨励金を交付

市では、下水道の処理区域内において、居住用の自給自足型水洗トイレ(尿分解槽)による水洗化を奨励しています。水洗化に協力した方には、水洗化奨励金を交付します。

水洗化奨励金の交付対象は、水洗化に協力した世帯です。申請期間内に申請してください。

●問い合わせ 下水道管理課

## 融資あっ旋制度のご利用

市では、下水道の処理区域内において、融資あっ旋制度を利用することができます。融資あっ旋制度は、下水道の整備や施設の更新などに活用することができます。

融資あっ旋制度の活用により、下水道の整備が促進されています。市民のみなさんにも融資あっ旋制度の活用を呼びかけたいと思います。

●問い合わせ 下水道管理課

# まちの話題

このページは市民のみなさんの活躍やまちの話などをお知らせしています。身近な出来事などがありましたら、市民自治推進課までお知らせください。

## ▼「気をつけて帰れよ」「また明日」-。下校時に門番をして児童とあいさつを交わすボランティアの皆さん(四小)



児童生徒を犯した事件が相次ぐなか、子どもたちの安全を守るため、自治会や町内会などが「立ち番」や「学校支援ボランティア」などの防犯活動に取り組む。成果を上げています。

## ▼緑ののぼりを持ち交差点に立つ自治会の皆さん。地域の子どもやお年寄りたちの交通安全も見守っています(男山石城地区)

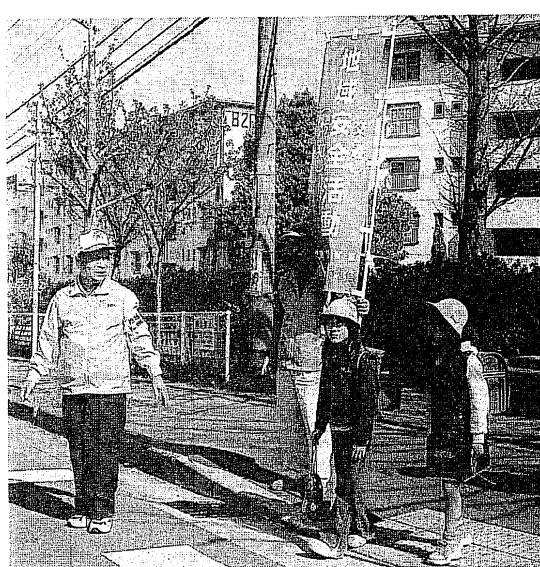

## 通学路で立ち番

男山地域の自治会、町内会などで通学路の交通安全を守る活動が盛んに行われています。地域の子どもやお年寄りたちの交通安全も見守っています。

# 地域の方で子どもたちの安全を守る

## 学校支援ボランティア

八幡第四小学校では今年2月から、近くに住む市民が交代制で、門番や校門付近の見回りなどを担う「学校支援ボランティア」活動に取り組んでいます。

## 小学校内を見回り

取り組んでいます。地域や境内の清掃活動などを通じて、元気に通学する姿を見てほしいと、保護者や地域の皆さんが協力しています。

## 野外出動で生きる力を鍛える

野外出動やボランティア活動を通じて、子どもたちの生きる力を鍛え、健全な心と体を育てています。

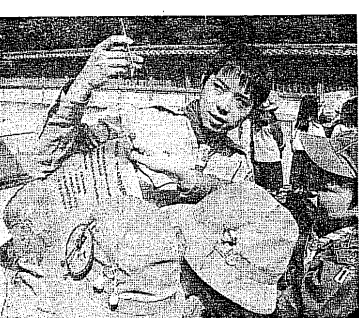

ボーイスカウト綴喜第1団 ガールスカウト京都府第7団

ボーイスカウト綴喜第1団、ガールスカウト京都府第7団が、3月14日に開かれたBS・GS体験会を開催しました。

## 公園遊具を一斉点検

大阪府高槻市の市立児童遊園地、小中学生が利用する公園の遊具を、市が巡回点検しています。



日常的にも点検を続けていて、ボルト部分などが緩みなどがなかった場合はその場で工具などを使って直しています。

## 南米エクアドルで活躍する

青年海外協力隊員の前田昌輝さんが、南米エクアドルで活躍しています。

## スーパーで研修

消費生活モニター10人が、スーパーで研修を受けています。

### めざせ日本一 気合入れてそろばん弾く

竹添彩音・貴政・詩奈さん

#### 火災・救急統計

消防本部	消防分署	消防団	合計
16年1月1日～3月31日	16年1月1日～3月31日	16年1月1日～3月31日	16年1月1日～3月31日
火災出動	44件	4件	48件
火災以外の出動	686件	246件	932件
救助出動	646件	230件	876件
搬送人員	663件	363件	1026件

### スーパーで研修

消費生活モニター10人 調査の仕方など学ぶ

### 若者の契約トラブル

若者を狙った契約トラブル、被害が多発しています。

### スポンサー募集

第27回八幡市旗争奪大会

### 生活情報

センターだより

### 生活情報

センターだより

### 生活情報

センターだより

### 生活情報

センターだより

5月は新茶の出回る季節です。お茶は八幡の特産品で、松花堂庭園には有名な茶室があります。毎日の生活に欠かせない「お茶」についての一言をお聞きしました。

あなたも一言



八幡小西 中島 明彦。男性だけの茶道サークルで、利休が伝えた「和敬清寂」という茶の湯の精神を学び、季節の移り変わりに感じています。現代人が忘れたい心を取り戻す、とても貴重な時間です。



野尻城突 西田 泰子。「さみどり」という品種のお茶を栽培しています。これは出荷用なので、自宅で飲むのは買ったお茶です。日本茶はカテキンが多く、健康にいいので皆さんにおススメしています。

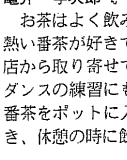

八幡清水井 亀井 孝次郎。お茶をよく飲みます。特に熱い番茶が好きで、決まったお店から取り寄せています。社交ダンスの練習にも朝に沸かした番茶をポットに入れて持っていく、休憩の時に飲みます。

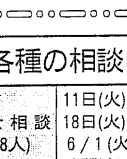

八幡番賀 藤井 志津栄。朝は、食事の用意をしながらかの、一杯のお茶から始まります。食卓には、玄米茶、煎茶、ほうじ茶を常備しています。一般のお茶は、ゆったりと幸せな気分になさせてくれます。

イベント Events

▶ダンスフェスティバル
-第1回ふらり出会える「DANCEア〜ら〜も〜ぞ〜」-
日時 5月8日(土)午後1時開演
場所 文化センター 大ホール
入場料 前売り・当日とも500円
問い合わせ 八幡市文化協会(☎FAX983-9202、※火・木・金曜の午前9時〜午後4時)

お知らせ Information

▶支援費等調整委員会が発足しました
市は、このたび支援費等調整委員会を設置しました。この委員会は、15年度から障害者福祉に導入された支援費制度に関する苦情を協議する第三者機関です。
障害者(児)福祉サービスのうち、施設への入・通所、ホームヘルパーやガイドヘルパーの派遣、デイサービス、短期入所、グループホームは支援費制度により、事業所と個人の契約でサービスが提供されます。委員会では、市の支援費決定や事業所、施設への苦情、その他障害者福祉についての問題を話し合います。委員は、障害当事者、弁護士、学識経験者の3人です。この委員会で協議してほしい事項があれば、市役所社会福祉課までご連絡ください。

▶青い鳥郵便葉書の無償配布
日本郵政公社は、重度の身体障害者および知的障害者の方で希望される方に、青い鳥をデザインしたオリジナル封筒にくみ入り通常郵便葉書を入れて無料で差し上げます。
配布枚数 1人あたり20枚
申込み・問い合わせ 5月31日(月)までに郵便局、福祉事務所、児童相談所の窓口に着付用の用紙に必要事項を記入し、身体障害者手帳または療育手帳持参で、お近くの郵便局へ

▶仕事をお探しの方へ
南ヶ丘・都隣保館では、公共職業安定所からの情報として「日刊求人情報」を取り寄せていますので、ご活用ください。また、簡単な相談も随時行っていますので、ご利用ください。
【問い合わせ】 南ヶ丘保館(☎981-3127) 都隣保館(☎982-2930)

短信 Brief note

▶京都府営水道木津浄水場の施設公開
「安全・安定給水そして環境にやさしい 浄水場をめざして」
日時 5月22日(土)午前10時〜午後4時(雨天決行)
場所 木津浄水場(木津町土師王寺)
交通機関 近鉄京阪線木津川駅 南西へ徒歩約10分(駐車場 約100台)
問い合わせ 京都府営水道木津浄水場(☎0774-72-5171)
※記念品、浄水汚泥を利用した「園芸用土」のプレゼントがあります。

▶河川愛護モニター募集
国土交通省淀川河川事務所は、八幡市八幡森地先〜八幡市上津屋理地先(八幡排水機場〜上津屋橋付近)で、淀川をやさしく見守っていただける20歳以上の河川愛護モニターを募集します。
モニター期間 平成16年7月1日(木)〜平成17年6月30日(木)
謝礼 月額4,000円程度
受付締切 5月31日(月)
申込み・問い合わせ 社団法人 近畿建設協会 枚方支所(〒573-119) 枚方市新町1丁目12-1、☎072-843-4341、FAX072-843-4342

▶佐藤康光杯争奪将棋大会
市教委は、第6回佐藤康光杯争奪将棋大会を開きます。当日は佐藤康光棋聖も会場に来られますので、ふるってご応募ください。



日時 6月6日(日)午前9時受付 ※開会は、午前9時30分〜
場所 文化センター 小ホール
定員 A級(2段以上)、B級(初段〜3級)、C級(4級以下)、J級(中学生以下の初級者)の各級とも4人。先着順。
参加費 一般2,000円(身体障害者の方は半額)、中学生以下1,000円。当日徴収。
競技 全国平手トーナメント方式、敗者戦あり。
申込み・問い合わせ ハガキ又はFAXで、住所、氏名、年齢、性別、電話番号、希望クラス、学校名と学年を記入し、5月26日(水)必着で、〒614-8501 市役所生涯学習課「佐藤康光杯争奪将棋大会係」へ

▶婦人会の英語教室 参加者募集
日時 6月10日(木)〜、毎週木曜日 月3〜4回 午後3時〜4時30分
場所 山公民館
対象 市内在住の方(男女問わず)
定員 12人
参加費 年会費1,000円、月額3,000円
申込み・問い合わせ 市役所生涯学習課 八幡市婦人会 金子(☎982-9047) 鶴見(☎982-8473)

▶文学講座見学会 参加者募集
日時 6月11日(金)午前8時30分〜午後6時頃
見学先 般若寺、東大寺、興福寺ほか
対象 市内在住の方(男女問わず)
定員 50人
参加費 1人5,000円(昼食代、バス代、拝観料等)
申込み・問い合わせ 5月31日(月)までに電話で、市役所生涯学習課、八幡市婦人会 金子(☎982-9047)、木村(☎982-7510)へ

▶第6回音の祭典in YAWATA 出演団体募集
開催日時 11月23日(火・祝)午後1時開演
開催場所 文化センター 大ホール



応募資格 ・八幡市内に活動や練習の拠点をもち団体 ・八幡市内の学校
音楽の種類等 ・広い意味での洋楽であること ・広い意味でのクラシック又はそれに準ずる音楽
・ポピュラーミュージック
演奏のかたち ・団体による器楽の演奏 ・小学校的器楽合奏、合唱等
演奏時間 15分〜20分(出入りを含む)
参加費 無料
申込み 5月3日(月・祝)〜25日(火)の火・木・金曜の午前9時〜午後4時に市民交流センターで備え付けの用紙に必要事項を記入してください。
問い合わせ 同担当者 水田(☎FAX982-3519) 八幡市文化協会(☎FAX983-9202)
※出演決定の通知について、6月11日(金)までに文書で通知します。

▶八幡市ふれあい交流事業「カエルのたまご」
ボランティア募集
市教委は、この事業をサポートしていただく中学生以上のボランティアを募集しています。この事業は、養護学校・障害児学級に通う児童・生徒たちが地域の子どもや大人とともに体験を重ね、お互いの理解を深めることを目標として、月1回程度事業をします。(全部参加できなくても参加可能です。)
第1回目は、5月29日(土)にミニ運動会を予定しています。経験の有無は問いません。(ボランティア保険に加入します)
※市ホームページ「キッズステーションやわた http://www4.city.yawata.kyoto.jp/kids/」のボランティア情報に活動内容紹介。
申込み・問い合わせ 事務局=市役所生涯学習課

情報 ひろば
市の主催・共催・後援のみです
市役所への問い合わせは ☎983-1111(代)へ

▶春季ウイークデーレディーステニス大会 <第9回>
日時 5月20日(木)午前9時〜午後5時
場所 市民スポーツ公園テニスコート
対象 市内在住・在勤の方、テニス協会員で初級・中級の女性及び60歳以上の男性
定員 48人
参加費 協会会員=500円、非会員=700円
試合方法 チーム対抗リーグ戦(ダブルス1セット4ゲーム先取) ※チーム分けは当日抽選で決定
申込み ハガキに住所、氏名、年齢、電話番号、所属チーム名、参加種目を記入し、5月13日(木)必着で、〒614-8501八幡市役所生涯学習課「ウイークデーレディーステニス大会係」へ
問い合わせ 八幡市テニス協会 白井(☎971-1164)

▶市民総体バドミントン競技会 <第20回>
日時 6月20日(日)午前9時〜午後6時
場所 八幡市民体育館
対象 市内在住・在勤・在学の方(中学生以上)
参加費 1ペア2,000円(別途登録料1人500円※高校生以下は無料)
競技方法 リーグ戦
申込み・問い合わせ 6月5日(土)までに八幡市バドミントン協会 藤元(☎FAX981-9117)へ

募集 Classified

▶子ども和文文化体験教室 参加者募集



Table with 3 columns: 三曲教室(琴・尺八), 将棋・囲碁教室, 日本舞踊教室. Includes details on dates, times, and fees for each class.

対 象 市内在住の小学生・中学生
申込み ハガキに住所、氏名、電話番号、学校名、学年、「教室名」を記入し、5月21日(金)必着で、〒614-8022 八幡市八幡東浦5 市民交流センター内八幡市文化協会へ
問い合わせ 八幡市文化協会(☎FAX983-9202、火・木・金曜のみ) ※申込多数の場合は抽選になります。

各種の相談は下記の窓口へ

Table listing various consultation services such as 弁護士相談, 行政相談, 年金相談, 障害児者相談, 家庭児童相談室, etc., with dates and times.

介護保険施設の食事代を減額

介護保険施設(特別養護老人ホーム、老人保健施設、療養型病床群)入所の方の食事代を減額する制度が設けられています。
○対 象 下表の1・2・3に該当する方
1.生活保護世帯の方
2.市民税非課税世帯で 300円 減額を受ける場合は 高齢福祉年金の受給者 申請が必要
3.市民税非課税世帯の方 500円
4.上記以外の方(市民税課税世帯) 780円 申請は不要

児童手当

家庭生活の安定と児童の健全育成を図るため、児童手当が支給されます。児童手当を支給されていない方は5月6日(木)から5月31日(月)の間に認定請求をしてください。
○対象者 義務教育就学前の児童を養育し、前年度の収入が一定額未満の方(昨年度に認定請求が却下された方でも、平成15年分の所得と扶養人数によって平成16年度は支給できる場合がありますので認定請求をしてください)
○手当額 第1子、第2子は月額5,000円、第3子からは1人につき月額10,000円。
※この手当は、毎年2月、6月、10月に、それぞれの月の前月分まで支給されます。
○手続き 印鑑を持参のうえ、市役所1階の児童福祉課で手続きをしてください。詳しくは、児童福祉課へ。
※なお、支給は、申請月の翌月分からです。

第13回みどりのつどい

ガーデニング講習会
ハンギングバスケット作りを楽しみましょう
5月22日(土) 午後1時〜3時
文化センター 講習室3
○対 象 市内在住・在勤の方
○定 員 20人(先着順)
○参加費 1人1,500円
○申込み 5月6日(木)から電話で、八幡市公園施設事業団(☎981-6111)へ

市民ふれあいウオーキング

○日 時 5月22日(土)午前9時〜午後5時
○行 程 大文字山〜日向大神宮
○行 程 京阪出町柳〜銀閣寺〜大文字山〜哲学の道〜南禅寺〜駒ヶ滝〜天の岩戸〜日向大神宮から平安神宮〜京阪丸太町駅(約11km、3時間15分コース)
○資 格 市内在住・在勤者とその家族
○定 員 80人(先着順)
○参加費 1人100円(保険代のみ、ほかは参加者負担)
○持ち物 歩きやすい服装とトレッキングシューズ(または歩きやすいもの)、手袋、雨具、タオル、水筒、帽子
○その他 雨天中止、弁当等各自持参
○申込み 5月17日(月)までに、電話で生涯学習課へ予約をしたあと、窓口で手続きをします。
※当日は現地集合、現地解散です。

▶今月の新着図書を紹介しす

「まゆとおに やまんばのむすめ

まゆのはなし」

文/富安 陽子  
絵/降矢 なな

やまんばのむすめ、まゆ。  
気はやさしくて、力もち。  
あつからんのかんてんしらん  
まんま。  
こんなまゆには、あのおっ  
かないおにだって、かなわ  
ないのです。



【成人図書】  
1 ポンドの悲しみ 石田 衣良  
偽徳満州 (ウエイウェイマン) ジョウ  
トリップ 岩井 志麻子  
石崎オベラ 角田 光代  
代り返上 清野 かほり  
卒業 幸田 真音  
水底の森 重松 清  
生きのびる 柴田 よしき  
横濱異人街事件帖  
野ばら 白石 一郎  
11分間 パワロ・コエリ  
文明の道 モンゴル帝国  
NHK文庫の道プロシエクト  
それでも私は戦争に反対します  
日本ペンクラブ  
どの子も伸びる見えない学力  
岸本 裕史

▶経口生ポリオ

生後3カ月以上から満7歳6カ月未満まで(ワクチン投  
与日を基準)の乳幼児を対象に、ポリオの予防接種(生ワ  
クチンの経口投与)を行います。ポリオワクチンの投与は、  
対象年齢内に必ず2回受けてください。投与は5月と11月  
に行っています。

Table with columns: 日時, 予防接種会場, 対象者

※受付時間は、いずれも午後1時20分～2時20分まで。  
※上記で都合の悪い方は都合の良い会場を受けてください。

高年齢者・成人

▶各種健康相談の開設日

Table with columns: 窓口, 時間, 内容

※今年度より受付時間を午前9時30分から11時までに変更  
します。

▶基本健康診査・前立腺がん検診・  
子宮がん検診の申込受付について

広報やわた5月号に折り込みの「平成16年度 高齢者・  
成人のための保健事業のお知らせ」添付のハガキで申込み  
を受け付けています。期限は5月31日(月)までです。  
※次回の申込みは、9月からです。

生活Life

▶自動車文庫の巡回日程表

Table with columns: 地区名, 駐場所, 時間, 巡回日, 曜日

※4月より、一部巡回時間の変更があります。

予防接種

▶三種混合予防接種

生後3カ月以上から満7歳6カ月未満まで(接種日を基  
準)の乳幼児に、三種混合予防接種(ジフテリア・百日せ  
き・破傷風)を行います。  
日時 5月6日(木)、5月27日(木)  
受付時間は午後1時20分～2時20分  
場所 いずれも母子健康センター  
※初回接種(三種混合1期)の場合、3～8週間の期間を  
空けて、合計で3回接種を受けてください。  
※三種混合予防接種はその接種回数が多いため、他の予防  
接種との間隔に注意して接種を受けてください。  
※次回の三種混合予防接種は、6月10日(木)、6月17日  
(木)、6月24日(木)です。

▶麻疹(はしか)予防接種

対象 満1歳以上から満7歳6カ月未満の幼児  
接種 市内の医療機関にて行います。市の発行する「依  
頼書」を医療機関に持参して接種を受けてくださ  
い。今回は、平成15年4月生まれの幼児に依頼書  
を5月10日頃に送付します。満1歳になったらで  
きるだけ早く受けましょう。  
その他 満7歳6カ月未満(接種日を基準)までの幼児で、  
麻疹予防接種を希望する方に依頼書を発行しま  
す。下段の申込書に必要事項を記入して健康推進  
課へ。  
※電話での申込みは受け付けていません。

▶風しん予防接種

対象 満1歳以上から満7歳6カ  
月未満の幼児  
接種 市内の医療機関にて行いま  
す。市の発行する「依頼書」  
を医療機関に持参して接種  
を受けてください。今回は、  
平成15年3月生まれの幼児  
に依頼書を5月10日頃に送  
付します。  
その他 満7歳6カ月未満(接種日を基準)の幼児で、  
風しん予防接種を希望する方に依頼書を発行しま  
す。下段の申込書に必要事項を記入して健康推進課へ。  
※電話での申込みは受け付けていません。  
※風しん予防接種は、麻疹予防接種後に受けてください。

▶日本脳炎予防接種

接種期間が4月から3月までの通常接種です。市が発  
行する依頼書を市内の医療機関に持参して予防接種を受け  
てください。

Table with columns: 対象年齢, 実施方法

◆その他、満7歳6カ月未満(接種日を基準)までの幼児  
と中学生の方で、日本脳炎の予防接種を希望する  
方は、下段の申込書に必要事項を記入して健康推進課へ。  
依頼書を随時発行します。

献血 生涯学習センター  
12日(水) 午前10時～11時45分  
関西医大 男山病院  
午後1時30分～3時30分

保健Health

◎乳幼児健診や予防接種を受ける前に、あらかじめ質問票  
や予約票を記入してから会場までお越しください。  
◎予防接種を受ける前に、冊子「予防接種と子どもの健康」  
をよくお読みください。  
◎母子健康手帳を忘れずに持参ください。

乳幼児・児童

▶3カ月児健康診査

生後3カ月児を対象に身体測定、内科診察、栄養士による  
離乳食・栄養相談、保健師が発達面の観察や育児につ  
いての相談に応じます。母子健康手帳と「3カ月児健康診査  
質問票」「新生児調査票」を持参ください。今回の健診は、  
平成16年1月11日～1月31日に生まれた乳児が対象です。  
健診日 5月14日(金)  
受付時間 午後1時30分～2時30分  
場所 母子健康センター  
※次回の健診は6月4日(金)です。

▶育児健康相談

およそ生後10カ月児を対象に育児健康相談を行います。身体測定、発  
達面の観察のほか、保健師が育児について  
の相談に応じます。また、生  
後10カ月児以外にも身体測定や育児  
相談を行っていますので、お気軽に  
会場までお越しください。今回は平  
成15年6月生まれから10カ月児対象となります。  
日時・場所 5月7日(金)南ヶ丘隣保館  
5月10日(月)橋本公民館  
5月12日(水)男山公民館  
5月13日(木)男山公民館  
5月14日(金)母子健康センター  
5月17日(月)美濃山コミュニティセンター  
※受付時間は、いずれも午前9時30分～10時30分です。

▶1歳6カ月児健康診査

1歳6カ月児を対象に身体測定、内科・歯科診察、歯  
ブラシ指導、保健指導、栄養相談と、手作りおやつ  
の試食を行います。歯ブラシを忘れずに持参してください。  
健診日・対象 5月11日(火)＝平成14年10月21日～  
平成14年11月10日に生まれた幼児  
5月28日(金)＝平成14年11月11日～  
平成14年11月30日に生まれた幼児  
受付時間 午後1時30分～2時30分  
場所 いずれも母子健康センター  
※次回の健診は6月8日(火)です。

▶3歳児健康診査

3歳6カ月児を対象に、身体測定、検尿、視力検査、内  
科・歯科診察と発達面の相談を行います。幼児期最後の  
総合的な健康診査ですので、お子さんのふだんの様子、体  
の具合を知りたい方と一緒に会場までお越しください。  
日時 5月18日(火)、5月19日(水)  
受付時間は午後1時～2時  
対象 平成12年11月に生まれた幼児  
場所 いずれも母子健康センター

▶マタニティスクール

これからお母さんになる方  
へ。マタニティスクールパー  
ト2「歯科健診・子育てと給  
本」とパート3「出産の準備と  
育児」を開きます。申込みは  
開催日前日までに、電話で健  
康推進課へ。

◆パート2 歯科健診、赤ちゃんの歯を守る  
ための話、子育てと給本につ  
いての話をいたします。歯プラ  
シ、手鏡を持参してください。  
◆パート3 呼吸法とストレッチの講習、  
5月21日(金) 沐浴実習を行います。参加者  
午後1時30分～4時  
母子健康センター ティ体験もいたします。

※受付は、午後1時から行います。  
※次回のマタニティスクールは、6月3日(木)に「医学・  
栄養・交通安全の第一歩」(パート1)を行います。

骨粗しょう症予防健診

骨粗しょう症は閉経後の女性に多く、高齢者の病気と言わ  
れてきましたが、最近では若い世代にもその予備軍が増えて  
きました。骨粗しょう症を防ぐには最大骨量を高めること  
と、骨量の減少カーブをゆるやかにすることがポイントと  
なります。健診を受けて現在の骨量を知り、生活習慣を見直  
す機会としましょう。  
○日程・場所  
6/22(火)～6/24(木)＝男山公民館  
6/25(金)、6/28(月)～6/30(水)＝母子健康センター  
○対象 18歳以上の女性(満40歳、50歳の方は節目として  
特に受診をお勧めします)  
○定員 1,000人(先着順)  
○内容 ①超音波でかかとの骨の骨量を測定  
②個別相談  
○申込み 下段の申込書に必要事項を記入して5月11日(火)  
(※消印有効)までに健康推進課へ持参又は郵送  
で申し込んでください。5月末に、日時や場所につ  
いてお知らせします。会場についてはご希望に  
そえない場合もありますので、ご了承ください。

◆問い合わせ 健康推進課

不妊治療の費用を一部助成します

市は、不妊治療を受けている夫婦の経済的負担を軽減する  
ため、治療に要する費用の一部を助成します。  
○対象者 市内に居住し、かつ京都府内市町村に1年以上住  
所を有する夫婦で各種医療保険に加入している方  
○対象となる治療 不妊治療のうち保険適用の治療  
※府外の医療機関での治療も対象  
○助成金額 保険診療に係る被保険者自己負担額の1/2  
※1年度1人当たり3万円を限度  
【申請に必要な書類】  
①不妊治療助成金交付申請書  
②不妊治療医療機関等証明書  
③不妊治療助成金交付請求書  
○申 請 診療日から起算して1年以内に上記①～③の書類  
を市役所健康推進課へ郵送又は持参ください。  
※申請用紙は健康推進課にあります。

◆問い合わせ 健康推進課

離乳食教室

これから離乳食をはじめる方や、離乳食について不安や心  
配のある方を対象に講習会を開きます。  
赤ちゃんと一緒に試食しながら、交流をしましょう。参加  
者同士、お友だちづくりのきっかけにお気軽に参加してみま  
せんか。  
5月26日(水)  
午前9時30分～12時  
南ヶ丘隣保館  
○定員 おおむね15組(先着順)  
○持ち物 エプロン、手ぶき、筆記用具、おむつ、ミルク、  
母子健康手帳、離乳食ガイドブック等  
○申込み 5月21日(金)までに電話で、健康推進課へ  
※申し込まれた方で当日欠席される場合は、必ず連絡して  
ください。

◆問い合わせ 健康推進課

老人医療の負担金をお貸しします

市は、老人医療を受けている方が入院した場合にその支払  
いが困難な方に、入院1回につき、医療費(室料等は含まれ  
ません)の一部負担金(2カ月分 80,400円が限度)を無利  
息でお貸しします。償還期限は(4カ月据え置いたのち)2  
年以内です。対象となるのは、老人保健法による医療受給者  
証、又は老人医療受給者証(福祉医療)をお持ちの方で、次  
の項目のいずれかに該当する方です。  
①本人、本人の扶養義務者又は配偶者に課せられた所得税が  
3万円未満の方  
②わたきりの方、③単身者  
④老人世帯(生計をひとつにする家族が満65歳以上の人と、  
満60歳以上及び満18歳未満の誕生日の後、最初に迎える3  
月末日までの間で構成されている世帯、又は満65歳以上の  
人と、満18歳～59歳までの身体障害者手帳1・2級、療育  
手帳Aを持っている人で構成されている世帯をいいます)  
に属する方  
⑤身体障害者手帳の1級～3級に該当する方  
⑥療育手帳の交付を受けている方

◆申込み・問い合わせ 社会福祉課

骨粗しょう症予防健診申込書

麻疹予防接種申込書

風しん予防接種申込書

日本脳炎予防接種申込書

1 (土)	<p><b>日本赤十字社募資募集にご協力</b></p> <p>今年も5月1日(土)から全国一斉に日赤募資の取り組みがはじまります。市民のみならずご協力をお願いします。</p> <p>○問い合わせ 日本赤十字社八幡地区事務局 八幡市役所福祉総務課内(☎983-1111) 八幡市社会福祉協議会内(☎983-4450)</p>	5月	<p>◆保育園の開放日「園庭で遊ぼう」(10時~11時30分、みその保育園)</p> <p>◆ありんこ広場「園庭で遊ぼう」(10時~11時30分、みやこ保育園)</p>
2 (日)	<p><b>5月のおしゃべりサロン</b></p> <p>6カ月くらいの赤ちゃんを連れて遊びに来ませんか。</p> <p>○日時 5月28日(金) 午前10時~11時15分</p> <p>○場所 子育て支援センター「あいあいポケット」</p> <p>○申込み 子育て支援センター(☎983-8747)</p> <p><b>おしゃべりサロン(パートII)</b></p> <p>6カ月児から就学前のお子さんを連れて遊びに来てください。</p> <p>○日時 5月11日(火) 午前10時~11時15分</p> <p>○場所 第二子育て支援センター「そよかぜ」</p> <p>○申込み 第二子育て支援センター(☎981-5009)</p>	2004	<p>◆障害児者相談(10時~12時、福祉会館)</p> <p>◆弁護士相談(5月11日予約分、13時30分~16時、生活情報センター)</p>
3 (月)	<p>◆京都府大学吹奏楽連盟第29回合同演奏会(18時~20時、文化センター)</p>		<p>◆耳の相談会(13時30分~15時30分、橋本公民館)</p> <p>◆手話教室入門講座(19時~21時、福祉会館)</p>
4 (火)	<p>◆山鳩ランド「砂場で遊ぼう」(10時~11時30分、山鳩保育園)</p>	<p>休日応急診療所の診療日を表わしています。</p>	<p>◆飼えない犬・猫の引き取り日(8時30分~9時30分、環境保全課)</p> <p>◆ウィークデーレディーステニス大会(9時~17時、市民スポーツ公園)</p> <p>◆原毛を使ったフェルトでティーコゼーとポシェット作り(10時~12時、男山公民館)</p>
5 (水)	<p><b>松花堂ふれあい市</b></p> <p>○日時 毎週土曜日 午前9時~11時</p> <p>○場所 松花堂美術館</p> <p><b>流れ橋ふれあい市</b></p> <p>○日時 毎週日曜日 午前10時~12時</p> <p>○場所 やわた流れ橋交流プラザ「四季彩館」</p> <p>※売り切れの節は、ご容赦ください。</p>		<p>◆高齢者大学「長寿をめざして」わらじ医者 早川一光さん(11時~12時15分、八寿園)</p>
6 (木)	<p>◆八寿園のショウブ風呂(11時30分~13時30分、八寿園)</p>	<p>休日診療所</p>	<p>◆市民ふれあいウォーキング(9時~17時、大文字山~日向大神宮)</p> <p>◆小学生陸上競技教室(10時~11時30分、八幡第五小学校)</p> <p>◆第13回みどりのつどい「ガーデニング講習会」(13時~15時、文化センター)</p> <p>◆ガーデニング教室(13時30分~15時30分、八幡市民センター)</p>
7 (金)	<p>◆第27回市長杯争奪テニス大会(9時~、市民スポーツ公園)</p> <p>◆第28回市長杯争奪家庭婦人バレーボール大会(9時30分~、市民体育館)</p>	<p>983-3001</p>	<p>◆第22回邦楽演奏会(13時~、文化センター)</p>
8 (土)	<p>◆行政相談(13時~16時、市役所1階第1会議室)</p> <p>◆人権相談(13時~16時、文化センター)</p> <p>◆布ぞうり教室(13時30分~15時30分、美濃山コミュニティセンター)</p>	<p>診療科目</p>	<p>◆人権相談(13時~16時、文化センター)</p>
9 (日)	<p>◆小学生陸上競技教室(10時~11時30分、八幡第五小学校)</p> <p>◆ダンスフェスティバル第1回きらり出会える「DANCEア〜ら☆も〜〜ど!」(13時~16時30分、文化センター)</p>	<p>診療時間</p>	<p>◆パソコン教室&lt;初級&gt;(9時30分~16時30分、橋本公民館)</p> <p>◆保育園の開放日「作って遊ぼう」(10時~11時30分、わかたけ保育園)</p> <p>◆行政相談(13時~16時、市役所1階第1会議室)</p> <p>◆弁護士相談(5月18日予約分、13時30分~16時、生活情報センター)</p> <p>◆手話教室基礎講座(13時30分~16時、福祉会館)</p> <p>◆年金相談(14時~16時、文化センター)</p>
10 (月)	<p>◆弁護士相談(4月27日予約分、13時30分~16時、市役所1階第1会議室)</p> <p>◆手話教室基礎講座(13時30分~16時、福祉会館)</p>	<p>税や公共料金の納付は口座振替で</p>	<p>◆保育園の開放日「虫歯予防のはなし」(10時~11時30分、くすのき保育園)</p> <p>◆幼稚園・保育園の開放日「園庭であそぼう」(10時~11時30分、有都幼稚園・有都保育園)</p> <p>◆幼稚園の開放日「ハローキッズ」(10時30分~11時30分、橋本幼稚園)</p> <p>◆幼稚園の開放日「園庭であそぼう」(10時30分~11時30分、八幡第四幼稚園)</p> <p>◆早苗園開放 いっしょにあそぼうGO!GO!キッズ(10時30分~12時、早苗・体育館)</p> <p>◆なるみ幼稚園開放 なるみにおいでよ!ともだちつろう(10時30分~12時、なるみ幼稚園)</p> <p>◆手話教室入門講座(19時~21時、福祉会館)</p>
11 (火)	<p>◆幼稚園の開放日「リトルライブラリー」(10時30分~11時30分、八幡第二幼稚園)</p> <p>◆早苗園開放 いっしょにあそぼうGO!GO!キッズ(10時30分~12時、早苗・体育館)</p> <p>◆手話教室入門講座(19時~21時、福祉会館)</p>	<p>口座振替者 便利です</p>	<p>◆飼えない犬・猫の引き取り日(8時30分~9時30分、環境保全課)</p> <p>◆原毛を使ったフェルトでティーコゼーとポシェット作り(10時~12時、男山公民館)</p>
12 (水)	<p>◆行政相談(13時~16時、市役所1階第1会議室)</p> <p>◆人権相談(13時~16時、文化センター)</p> <p>◆布ぞうり教室(13時30分~15時30分、美濃山コミュニティセンター)</p>	<p>お問い合わせ先 ☎983-3001</p>	<p>◆イブニングロビーコンサートVol.12 鳴り物の魅力(19時30分~、文化センター)</p>
13 (木)	<p>◆飼えない犬・猫の引き取り日(8時30分~9時30分、環境保全課)</p> <p>◆ぶどうの広場(10時~11時30分、ぶどうの木保育園)</p> <p>◆原毛を使ったフェルトでティーコゼーとポシェット作り(10時~12時、男山公民館)</p>	<p>お問い合わせ先 ☎983-3001</p>	<p>◆小学生ミニバスケットボール教室(9時~11時、有都小学校)</p> <p>◆ジュニアレスリング教室(9時30分~12時、八幡高校)</p> <p>◆八幡市ふれあい交流事業「カエルのたまご」ミニ運動会(13時~、中央小学校)</p> <p>◆もも橋本を知らうパート6(13時~16時、橋本公民館)</p> <p>◆ジョイフルイングリッシュ(13時30分~14時30分、美濃山コミュニティセンター)</p> <p>◆くらしのセミナー「契約社会をかしこく生きる」~ヤミ金融とひれつな手口~(13時30分~15時30分、文化センター)</p>
14 (金)	<p>◆保育園の開放日「園庭で遊ぼう」(10時~11時30分、南ヶ丘保育園・南ヶ丘第二保育園)</p>	<p>お問い合わせ先 ☎983-3001</p>	<p>◆第20回八幡市民総合体育大会総会開会式(9時~、市民体育館)</p> <p>◆八幡市民オーケストラ第23回定期演奏会(14時~、文化センター)</p>
15 (土)	<p>◆少年サッカー教室(9時~11時、八幡小学校、美濃山小学校)</p> <p>◆小学生ミニバスケットボール教室(9時~11時、有都小学校)</p> <p>◆リボン刺繍(30日まで、9時~19時&lt;15日のみ13時~、最終日は16時まで&gt;、文化センター)</p> <p>◆子どもわくわく教室&lt;華道・茶道&gt;(10時~、文化センター)</p> <p>◆第9回手作りフェア作品展(10時~17時、生涯学習センター)</p>	<p>お問い合わせ先 ☎983-3001</p>	<p>◆華うさぎざり絵サークル椿づき(6/15まで、9時~19時&lt;31日のみ11時~、最終日は16時まで&gt;、文化センター)</p>
16 (日)	<p>◆普通救命講習会(9時30分~13時、消防庁舎)</p> <p>◆第27回連盟理事長旗争奪少年野球大会(10時~、さつき近隣公園)</p> <p>◆第9回手作りフェア作品展(10時~16時、生涯学習センター)</p>	<p>お問い合わせ先 ☎983-3001</p>	<p>◆子育て支援センター「あいあいポケット」</p> <p>◆第二子育て支援センター「そよかぜ」</p>

**子育て支援センター あいあいポケット**  
(八幡園内92-1 みその保育園内/☎983-8747)

【赤ちゃんの広場】下記の場所で開きます。時間は午前10時~11時15分。  
7日(金) 竹園児童センター  
12日(水) くすのき保育園  
12日(水) 有都保育園  
13日(木) みその保育園

13日(木) わかたけ保育園  
19日(水) 美濃山グランド集合所

【あそびの広場】子育て支援センターで開きます。時間は午前10時~11時30分。  
A組 20日(木)  
B組 27日(木)

**第二子育て支援センター そよかぜ**  
(八幡三反長10 南ヶ丘第二保育園内/☎981-5009)

【そよかぜあそびの広場】第二子育て支援センターで開きます。  
18日(火)

【美濃山あそびの広場】美濃山コミュニティセンターで開きます。  
25日(火)

※いずれも時間は午前10時~11時30分。

**5月の生涯学習センター**  
(☎983-6002)

(生涯学習センターの主催事業を掲載します)  
<生涯学習開講式>  
15日(土) (13:30~15:30) 記念講演会 田部井 淳子さん  
(18:00~19:30) 記念コンサート いにしえの光  
(10:00~17:00) 第9回手作りフェア作品展  
16日(日) (11:00~12:00) 記念事業 人形劇と立ち絵語り  
(14:00~15:00) 〃  
(10:00~16:00) 第9回手作りフェア作品展

<経済セミナー> (13:30~15:00)  
19日(水) 「暮らしと金融ビッグバン」  
26日(水) 「金融商品購入にまつわる消費者被害」  
<子育て支援事業> (10:00~12:00)  
26日(水) 「親子関係へのサポート」 小児科医 衣笠 紀玖子さん

**5月の市民スポーツ公園**  
(☎981-6111)

(公園施設事業団の主催事業を掲載します)  
春期テニス教室(9時30分~21時)  
12日、19日、26日の各水曜日は市民体育館  
6日、13日、20日、27日の各木曜日はテニスコート  
春季エアロビクス教室(10時~11時30分、市民体育館)  
12日、19日、26日の各水曜日  
春季エアロビクス夜間教室(19時~20時30分、市民体育館)  
11日、18日、25日の各火曜日  
卓球を楽しむ日(9時30分~12時、市民体育館)  
17日の月曜日  
パワフルシニア教室(10時~14時、市民体育館)  
7日、14日、21日、28日の金曜日(※7日のみ11時30分まで)  
11日、18日、25日の火曜日