

- ★ゆたかな暮らしをめざして 楽しく働きます
- ★きれいなまちをめざして 手をつなぎます
- ★あたたかい社会をめざして ともに助け合います
- ★すまい都市をめざして 力を合わせます
- ★平和なふるさとをめざして たがいを高めます



- ◆人口 71,994人 (妻 35,939人)
- ◆世帯 21,932世帯
- ◆面積 23.51km<sup>2</sup>



すこやかに

# たくましく

市内の児童館に通っている子供と親たちの第1回学童保育大運動会が5月19日、八幡小学校グラウンドで開かれ、OBを含む約650人の親子が参加。心よい汗を流しました。学童保育は、両親または保護者が仕事のため、昼間、家庭を留守にする小学校1~4年生の児童を保護しているもので、現在、市内8カ所の施設に約400人が通っています。きょうは、親たちで組織している市学童保育保護者会連合会が開催した初めての大会。力いっぱい競技する子供たちに、惜しみない拍手と声援が送られていました。

(協力合って、パン食い競争にチャレンジ)

## 車いすで浴室まで

体の不自由な人もらくらく—八幡市の浴室を改修



体の不自由なお年寄りでも、安心して利用できる浴室に—と、全面改修を進めていた八幡市の浴室が、ついに完成。利用者が、気がねなく風呂に入ることもできるようになっています。お年寄りから、お年寄りまで、お年寄りが安心して利用できる浴室が、ついに完成。利用者が、気がねなく風呂に入ることもできるようになっています。お年寄りから、お年寄りまで、お年寄りが安心して利用できる浴室が、ついに完成。利用者が、気がねなく風呂に入ることもできるようになっています。

### お年寄りら大喜び

「お年寄りのための浴室は、お年寄りのために、お年寄りが安心して利用できる浴室が、ついに完成。利用者が、気がねなく風呂に入ることもできるようになっています。お年寄りから、お年寄りまで、お年寄りが安心して利用できる浴室が、ついに完成。利用者が、気がねなく風呂に入ることもできるようになっています。」

風呂用品で疲れをほぐすお年寄り

### 樋門と横断暗きよ近く完成

八幡排水機場の全面改修工事完了

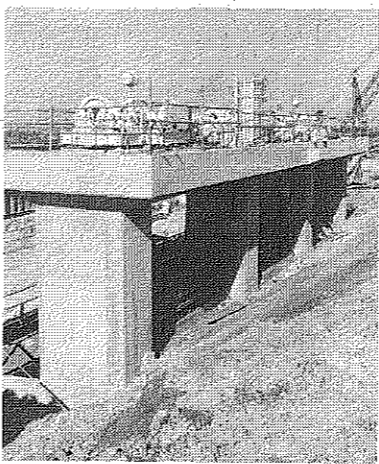

完成まじかの八幡排水機場の樋門

### 乳がん

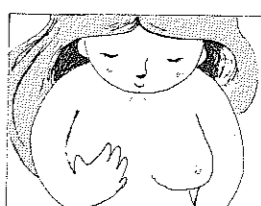

乳がんは、婦人に発生するがんの代表的な疾患で、近年増加の傾向を示しています。がんは、早期発見、早期治療がこれに打ち勝つための最良の方法—と、そこで市では今年度から「乳がん 無料 検診」を始めた。1回目(今年1月21日)は、定員300人を軽くオーバーする希望者があり、市では、次回(今年9月)は定員を100人増やし、400人と実施する予定です。

### のびのびスポーツ

万一の事故に備え補償制度を設ける



「のびのびスポーツ」は、市民の健康増進を目的として、市が主催・共催で行っている。万一の事故に備え、補償制度を設ける。市民の健康増進を目的として、市が主催・共催で行っている。万一の事故に備え、補償制度を設ける。市民の健康増進を目的として、市が主催・共催で行っている。万一の事故に備え、補償制度を設ける。

### だれでも自由に歩けるまちに

—福祉のまちづくり要綱を制定—



市では、だれでも自由に歩けるまちに—と、福祉のまちづくり要綱を制定。市では、だれでも自由に歩けるまちに—と、福祉のまちづくり要綱を制定。市では、だれでも自由に歩けるまちに—と、福祉のまちづくり要綱を制定。市では、だれでも自由に歩けるまちに—と、福祉のまちづくり要綱を制定。

市では、だれでも自由に歩けるまちに—と、福祉のまちづくり要綱を制定。市では、だれでも自由に歩けるまちに—と、福祉のまちづくり要綱を制定。市では、だれでも自由に歩けるまちに—と、福祉のまちづくり要綱を制定。市では、だれでも自由に歩けるまちに—と、福祉のまちづくり要綱を制定。

### 国勢調査

国勢調査が今年10月1日、午前0時現在を期して行われます。この調査は、もともとは基本的な統計調査で、調査事項は、①氏名の男女の別②出生の年月③世帯主の続柄④配偶の続柄⑤職業⑥世帯の世帯主の続柄⑦世帯の世帯主の続柄⑧世帯の世帯主の続柄⑨世帯の世帯主の続柄⑩世帯の世帯主の続柄⑪世帯の世帯主の続柄⑫世帯の世帯主の続柄⑬世帯の世帯主の続柄⑭世帯の世帯主の続柄⑮世帯の世帯主の続柄⑯世帯の世帯主の続柄⑰世帯の世帯主の続柄⑱世帯の世帯主の続柄⑲世帯の世帯主の続柄⑳世帯の世帯主の続柄㉑世帯の世帯主の続柄㉒世帯の世帯主の続柄㉓世帯の世帯主の続柄㉔世帯の世帯主の続柄㉕世帯の世帯主の続柄㉖世帯の世帯主の続柄㉗世帯の世帯主の続柄㉘世帯の世帯主の続柄㉙世帯の世帯主の続柄㉚世帯の世帯主の続柄㉛世帯の世帯主の続柄㉜世帯の世帯主の続柄㉝世帯の世帯主の続柄㉞世帯の世帯主の続柄㉟世帯の世帯主の続柄㊱世帯の世帯主の続柄㊲世帯の世帯主の続柄㊳世帯の世帯主の続柄㊴世帯の世帯主の続柄㊵世帯の世帯主の続柄㊶世帯の世帯主の続柄㊷世帯の世帯主の続柄㊸世帯の世帯主の続柄㊹世帯の世帯主の続柄㊺世帯の世帯主の続柄

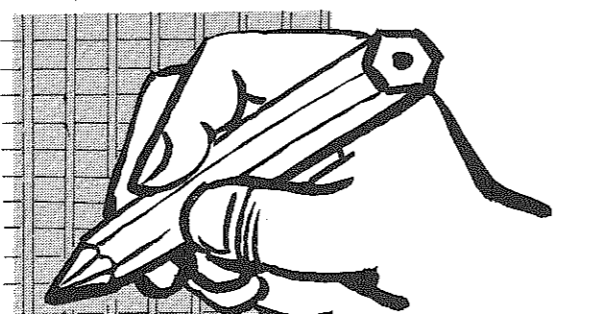

### 機関紙づくり講習会

PTA 自治会などで発行されている機関紙は、相互の情報交換や連絡手段として、極めて重要なものがあります。しかし、機関紙づくりには、ちょっとした約束ごとがあります。それを携わった役員や委員の皆さんが、講習会に参加して、その約束ごとを学びたい。講習会は、6月11日(火)午前9時から午後4時まで、市役所4階第1・2会議室で開催。対象者は、PTA、自治会等の広報委員、役員、40人(各団体4人まで)。申し込みは、6月7日(金)までに市役所秘書広報課へ。講習費は、機関紙づくり講習会参加費として、500円(税別)です。

### テレビ広報 わがまち やわた

## 録画ビデオテープ

市では、年4回、テレビによる広報「わがまち やわた」を放映しています。今年度第1回目の放映「新年度予算をみる」(昭和60年4月13日)をビデオ録画したテープ(VHS・ベーター)を市民のみさんにお貸しします。希望者(団体)は、市役所秘書広報課へ申し込んでください。無料。

- ◆対象者 市内在住の人で、3人以上のグループ
- ◆貸出し期間 4日間(貸し出し日を含む。返却は午後5時までに)
- ◆貸出し方法 予約制(グループ名、代表者名、代表者住所、電話番号、VHS・ベーターの別)



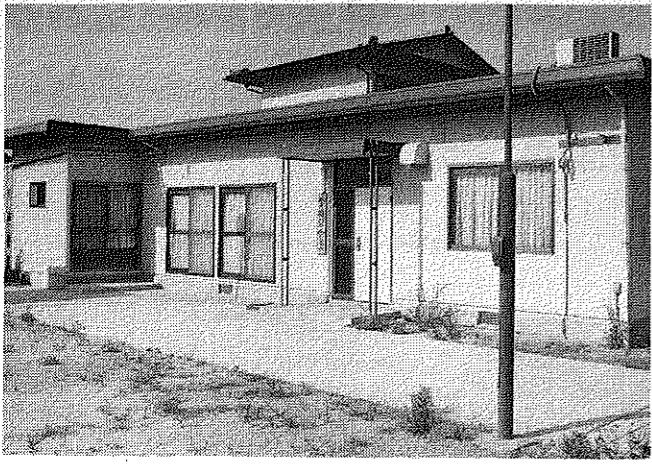

金楳公会堂に軽量鉄骨造りの集会所(17.72㎡)を増築しました



長町南に要望の高かった集会所(40.5㎡)が完成

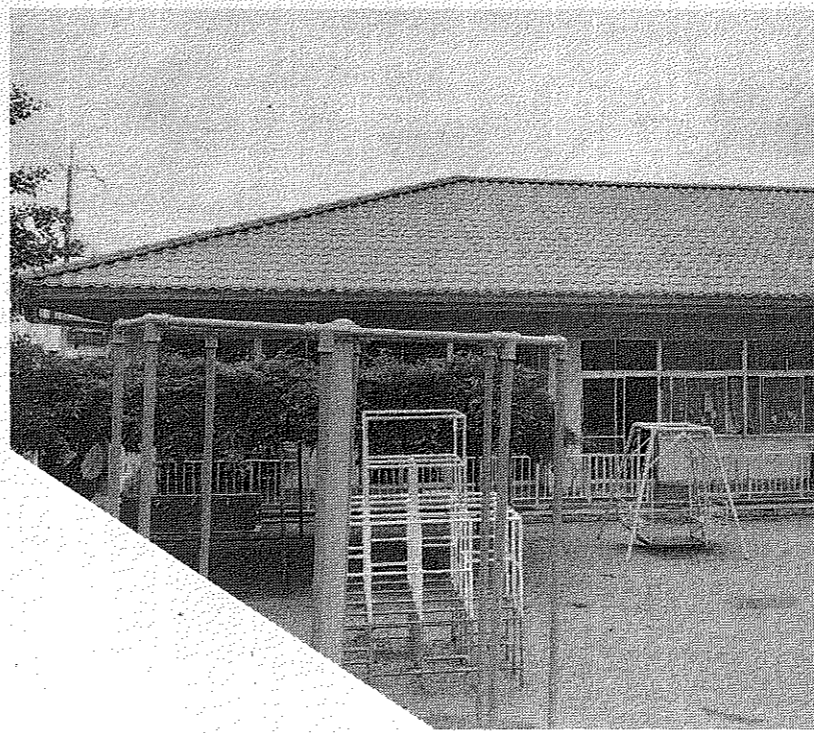

屋根に瓦をふき生まれ変わったみその保育園



鉄筋コンクリート造り2階建てのスマートな建物に生まれ変わった二区公会堂

# できました!

上茶良児童遊園  
郡老人の家増築  
大口径水道管の布設

南ヶ丘保育園転移改築  
小松浜改良住宅  
小松バス停(附事業)  
舞台児童遊園

暮らしよい、そして豊かなまちをめざして、市内各地にたくさんの施設ができました。これらは、市民のみなさんの大切な税金を投入して完成をみた「市民みんなの財産」です。1人ひとりが大切に使うことはもちろん、大いに活用をして暮らしのなかで役立ててください。ここにみるのは、59年度の完成事業のなかで、主なものを選びました。

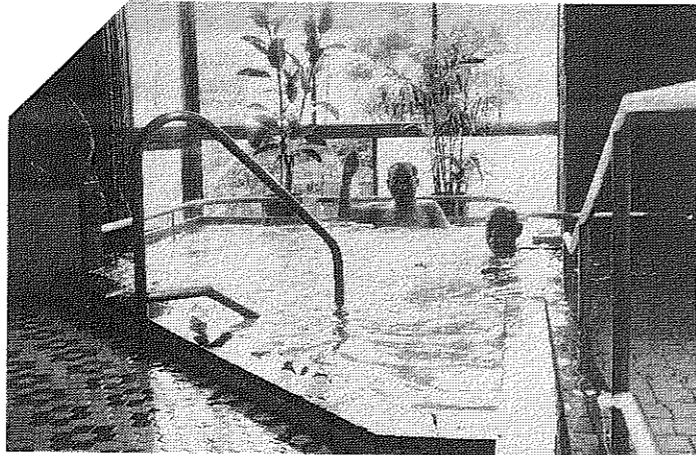

老人憩いの家八寿園の浴場を体の不自由な人でも利用できるよう全面改修

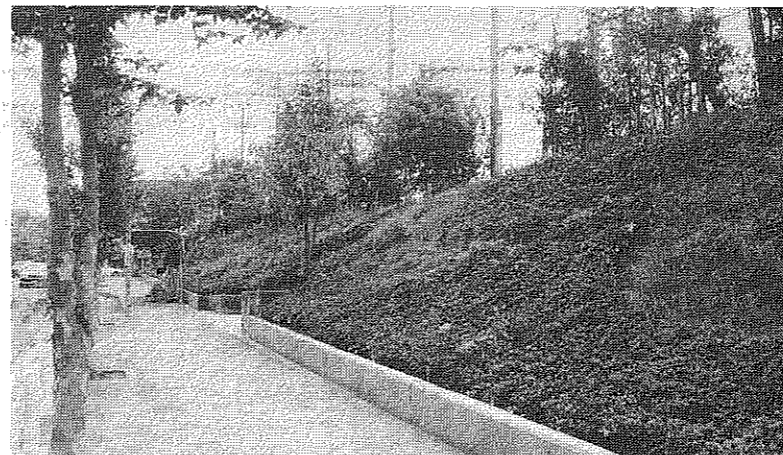

小・中学校とさつき公園の法面にクヌギ、ヤマザクラ、クスノキなどを植樹

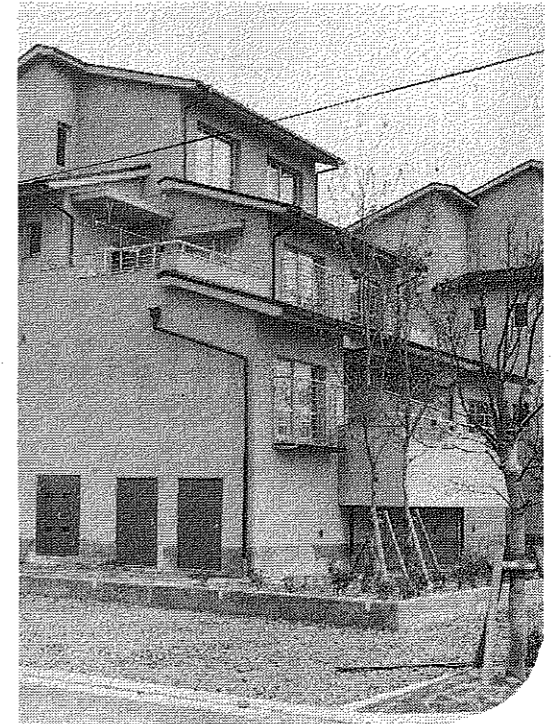

八幡小松に小集落改良住宅(中層三階)を建設

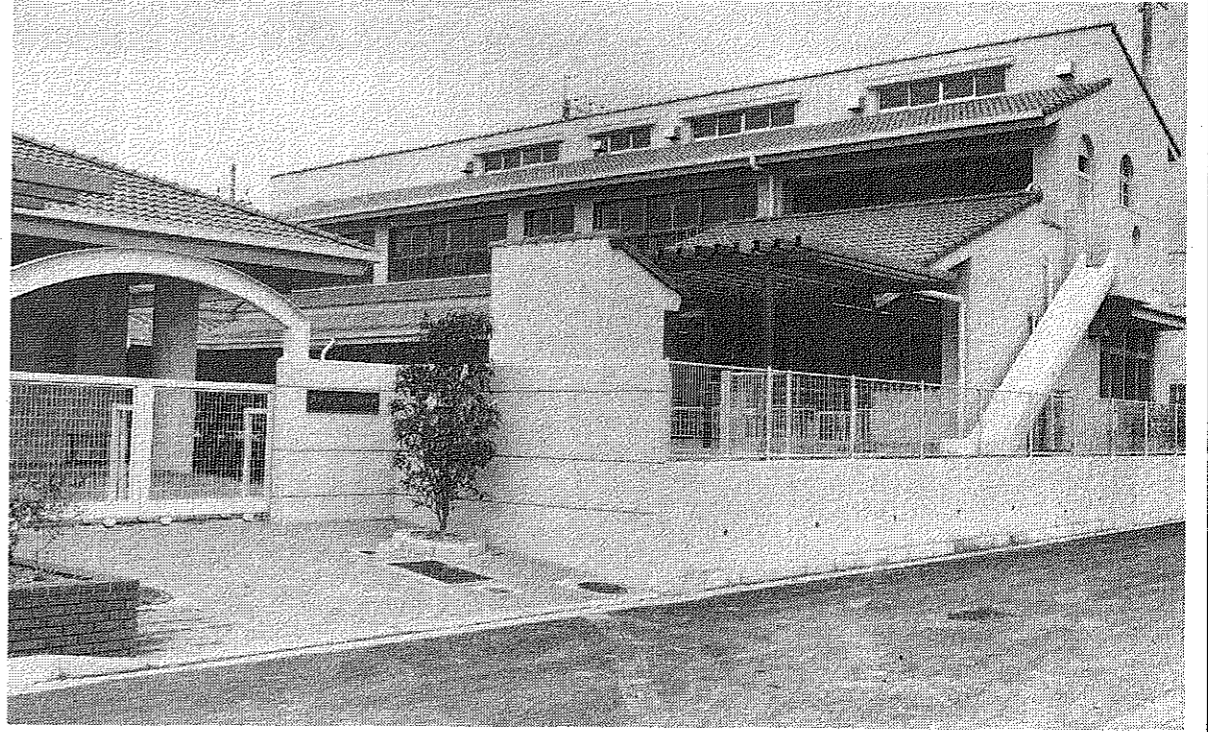

八幡軸に移転改築された南ヶ丘保育園は、保護者や母会など、関係者の意見をとり入れた魅力あふれる園舎となって完成

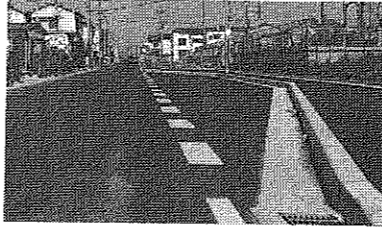

小松バス停にバスベイが完成(附事業)

## 同和問題 市民講座

「文芸春秋」に寄る講演

作 平野 栄久氏

10代の若者がいかに社会青年の目線で、親を批判し、社会を批判し、自分を批判しているか、その点に注意を払う必要がある。文芸春秋の同和問題に関する記事は、非常に興味深い。同和問題は、単なる人種差別の問題ではなく、社会の構造的問題である。若者が社会を批判するのは当然であるが、その批判は建設的であるべきである。同和問題は、社会の発展を阻害する要因である。若者は、社会の発展のために、同和問題を克服する必要がある。同和問題は、社会の発展を阻害する要因である。若者は、社会の発展のために、同和問題を克服する必要がある。



## 国体ハンドボール競技開催の 八幡市のマスコット人形



デザインを募集します。

昭和63年、第43回国民体育大会のハンドボール競技が八幡市で開催されます。市では、この競技をより身近なものとするために、みんなが親しみやすい、ハンドボール開催八幡市のマスコット「ぬいぐるみハンド君」のデザインを募集することになりました。応募作品のなかから、市では「ハンド君」のぬいぐるみを製作。諸行事に使用して団体の成功に向けて啓発を行うことにします。市民のみならず、応募ください。

【応募資格】 八幡市の在住者及び市内勤務者・在学者とする  
【デザイン(作図)のねらい】 △明確な親しみがもてるもの  
△ハンドボール開催の八幡市のイメージにあつもの  
【応募方法】 B5判(182mm×267mm)の白紙の用紙を用い、1枚につき1点の作品を描く。△1人何点でも応募可。ただし、自作未発表のもの。△用紙の裏面に図案の説明と住所・氏名・職業・年齢・電話番号を記入のこと。△作品は折り曲げないように添付または持参。郵送の場合は「八幡市同和マスコット・ハンド君デザイン」を記入してください。

△郵送・持参先▽ 〒614 八幡市八幡町75 八幡市役所 団体準備室

【応募締め切り】 昭和60年6月30日  
【発表】 昭和60年7月(予定)に入選者本人に通知するとともに「広報やわた」等を通じて発表します。

【報賞】 △最優秀作 1点(賞状と記念品) △佳作 5点(賞状と記念品)  
【その他】 最優秀作品をマスコット、ぬいぐるみ「ハンド君」の製作に使用しますが、この場合、補作することがあります。△作品は原則として返却しません。△入選作品の著作権は八幡市に帰属します。



# 水道週間

6月1日～7日

水道は、暮らしに一日も欠くことのできない非常に大切なものです。最近、水道をとりまく状況も変化し、水の使用量が多くなっても対応できるような水の開放をはじめ、漏水や災害のときでも水の確保に見合う安定した供給ができるようライフ・ライン(生活線)の確保、また、さらに、おいしい水の供給にも新たな取り組みが必要になっていきます。6月1日から「水道週間」の取り組みが始まりました。

## ★水の需要に 応えて

人口の増え、生活水準の向上などにより、水の需要は年々増加しています。本市では、上水道施設整備、浄水場の増設、配水管の敷設など、水の供給に必要となる施設整備を進めています。また、漏水の調査や修理など、水の損失を減らすための取り組みも進めています。

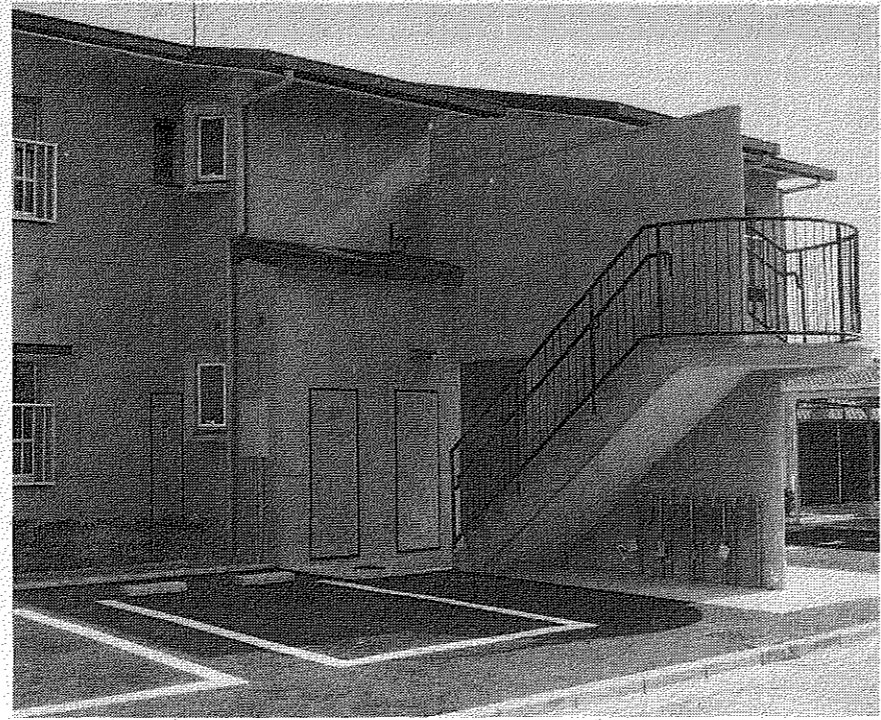

1階部分は車いす用住宅、2階部分は母子家庭用住宅の福祉住宅が男山雄徳に完成



ひとり暮らしのお年寄りのために給食サービスが開始に



都老人の家の和室と舞台を拡張。フロアも新設しました

写真でみる  
昭和59年度  
事業  
完成

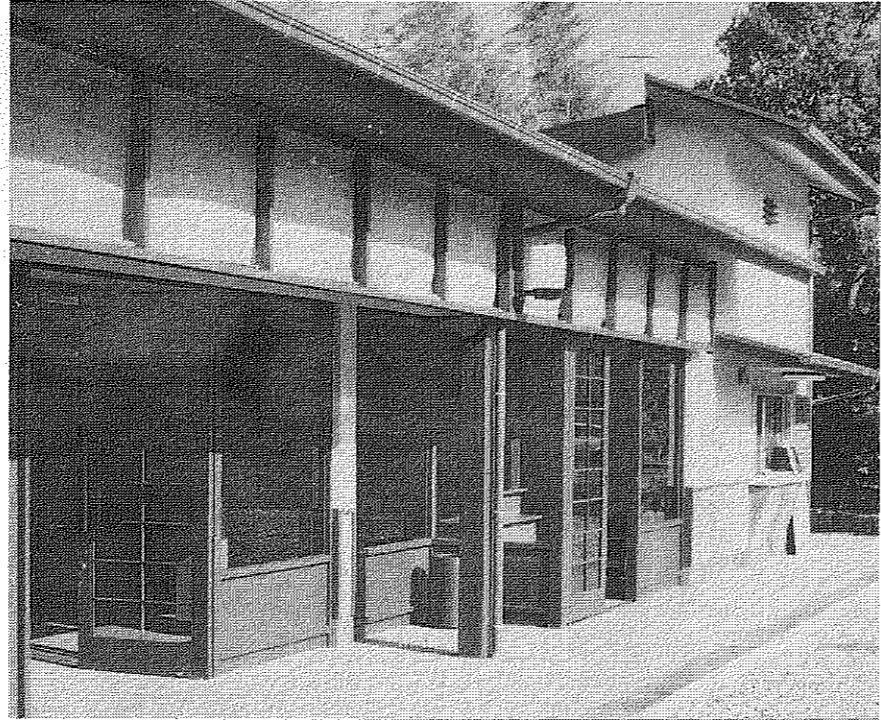

松花堂に管理棟(管理人員室、林けい室など)が完成。緑が美しい松花堂へぜひお越しを

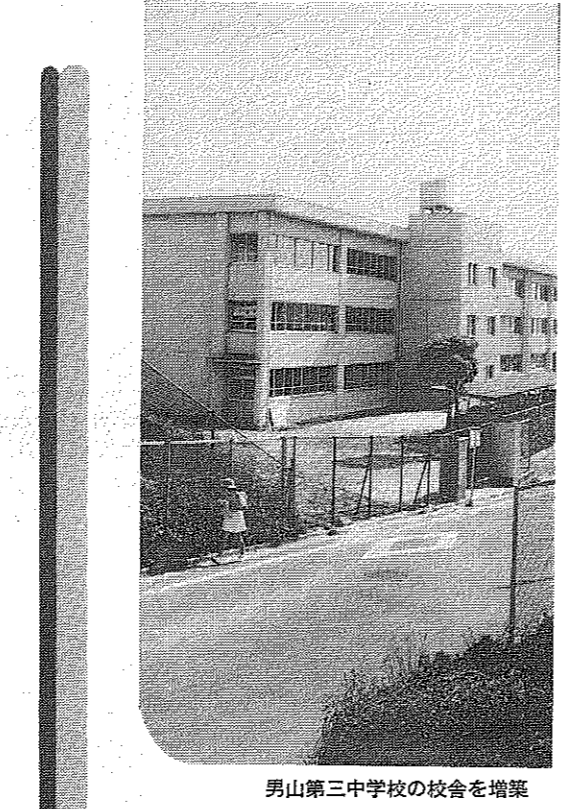

男山第三中学校の校舎を増築

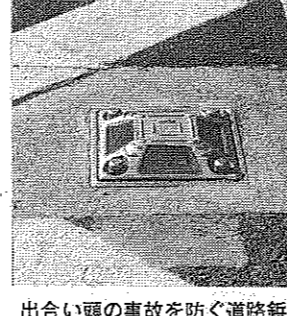

出会い頭の事故を防ぐ道路標識



八幡園に児童遊園が完成

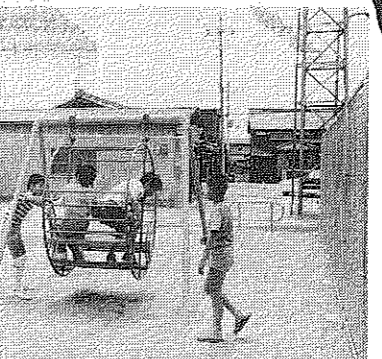

農業センター跡に児童遊園が完成

## ★水道事業の しくみ

水道事業の経営は、水料金を収入のほとんどを占めています。また、上水道施設の整備や施設の更新など、多額の投資が必要となります。そのため、水料金を適正に設定し、施設の整備を進めることが重要です。

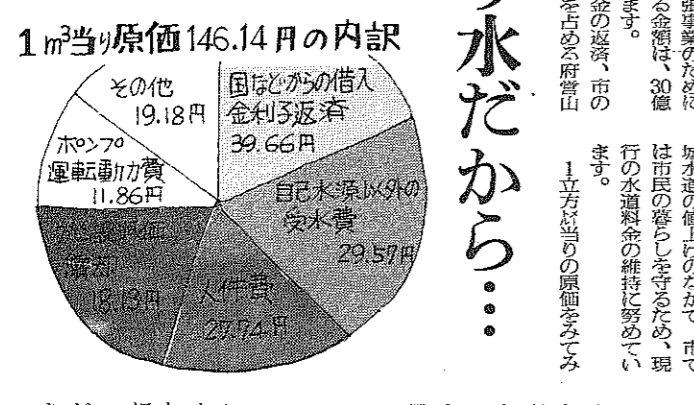

現在、この施設整備のため、水料金を適正に設定し、施設の整備を進めることが重要です。また、漏水の調査や修理など、水の損失を減らすための取り組みも進めています。

## 暮らしの中の水を見直し

水は蛇口をひねれば、いつでも豊かに使える。しかし、実は、水は大切に使うべきものです。例えば、歯を洗うときは、水を流しながら洗うのではなく、水をためて洗うことで、水の節約ができます。



水を大切に

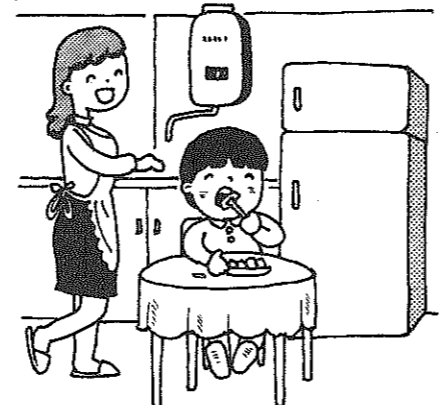

## 赤痢・食中毒を 防止するために

ふだんの心がけが大切

夏は暑い季節ですが、赤痢や食中毒の発生も多くなります。赤痢は、細菌やウイルスが腸に侵入することで起こります。食中毒は、食べ物の取り扱いが不適切なことで起こります。予防するためには、手洗いや食品の適切な取り扱いが重要です。

昭和60年5月の物価調査結果 (△は値下り品) 単位:円

品目	規格	高値	安値	平均値	前月差	市外平均値
即席ラーメン	100g袋入り	72	65	70	2	68
マヨネーズ	300gポリ容器入り	218	190	211	△ 1	209
ケチャップ	300g容器入り	225	195	214	0	212
サラダ油	1650gビン入り	868	738	792	△ 14	768
白砂糖	1kg袋入り	285	245	262	2	257
白米	1kg袋入り	398	268	342	1	318
インスタントコーヒー	150gビン入り	1,068	798	965	1	987
牛乳	1ℓ紙パック入り	228	168	196	△ 3	195
小麦	225g箱入り	408	330	371	3	332
小麦粉	1kg袋入り	218	170	201	5	191
醤油	1ℓ瓶入り	278	228	252	△ 1	218
味噌	Mサイズ10個パック入り	210	98	156	△ 27	176
キャベツ	1kg	320	150	233	68	233
タマネギ	1kg	250	128	186	△ 30	194
ジャガイモ	1kg	603	123	258	△ 22	189
洗濯用洗剤	2.65kg箱入り(無リン)	910	910	910	0	910
台所用洗剤	380ml容器入り	170	165	166	1	165
サンリット	レギュラー1ℓ現金売	150	145	148	0	0
サンリット	1ℓ現金売	105	100	102	1	1
灯油	1ℓ	1,380	1,300	1,346	△ 13	1,346
灯油	18ℓ	1,400	1,350	1,372	1	1,372

## アンネの日記

あたし信じているの  
いつかは、この苦しみも終り  
平和な静かな世界が  
訪れるにちがいないって……

京都府移動文化芸術劇場  
劇団民藝公演

6月9日(日) 開場 午後1:30  
開演 午後2:00

■八幡市文化センター大ホール  
■入場料(全席自由席)  
前売 一般2200円 中高生1100円  
当日 一般2700円 中高生1300円  
20名以上の団体鑑賞の場合は1割引とします。(文化センター扱いのみ)  
■主催 物やわた市民文化事業団  
京都府・八幡市  
■お問合せ ☎971-2111(文化センター)







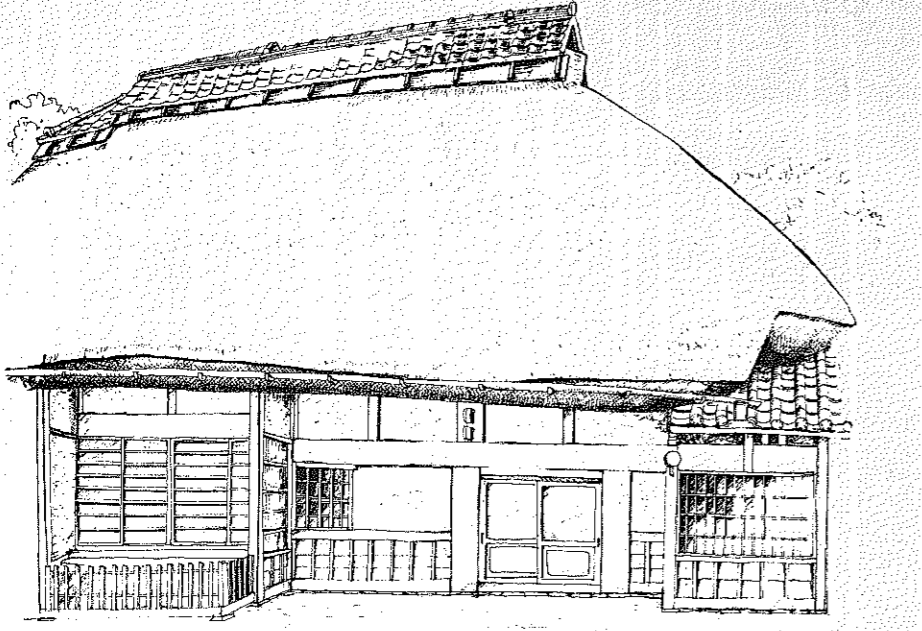

軒端の垂子が1に近くもある大層候太い梁組と柱でしっかりと支えているのがとても印象に残る建物である。

### やわた散策

### 南山城を代表する江戸時代の屋敷

上津屋浜内には、江戸時代中期の南山城地方における代表的な屋敷である。すく東側を水津川が流れ、西側の深い谷間に建てられている。伊佐家の正面には、屋敷に通じる路の両側に築かれた土塀を兼ねた水門がある。この水門は、水津川の水を堰き、屋敷の庭園に水を供給する役割を果たしている。また、水門の上部には、伊佐家の家紋が彫刻されている。この水門は、屋敷の防御機能を果たしていたとされている。また、水門の上部には、伊佐家の家紋が彫刻されている。この水門は、屋敷の防御機能を果たしていたとされている。



両手を使ってリンゴを食べる元気なワラビカングルー

### 動物園にカングルー

メスは15日、オスは30日に産卵。ワラビカングルーは、動物園に到着してから、飼育員の手で育てられています。ワラビカングルーは、オーストラリアのワラビ科の動物で、非常に珍しい動物です。動物園では、ワラビカングルーの繁殖に力を入れています。ワラビカングルーは、オーストラリアのワラビ科の動物で、非常に珍しい動物です。動物園では、ワラビカングルーの繁殖に力を入れています。

### 視覚障害者に朗報

#### 「声の図書館」より、配布 テレホンサービス開始

朗読ボランティアの活用で、視覚障害者の利用拡大を図る「声の図書館」が、6月12日から、テレホンサービスを開始した。このサービスは、視覚障害者が、自宅から電話で、朗読ボランティアの朗読を聴くことができる。また、視覚障害者が、自宅から電話で、朗読ボランティアの朗読を聴くことができる。また、視覚障害者が、自宅から電話で、朗読ボランティアの朗読を聴くことができる。



700本のテープ図書が備えられたテープライブラリー（市民図書館3階）

### 毎週水曜日に 電話サービス

朗読ボランティアの活用で、視覚障害者の利用拡大を図る「声の図書館」が、6月12日から、テレホンサービスを開始した。このサービスは、視覚障害者が、自宅から電話で、朗読ボランティアの朗読を聴くことができる。また、視覚障害者が、自宅から電話で、朗読ボランティアの朗読を聴くことができる。また、視覚障害者が、自宅から電話で、朗読ボランティアの朗読を聴くことができる。



### まちの話題



新芽を摘みながら茶摘み子どもさんを励ます東助役（右側）と園長

### 水津川左岸堤防で水防訓練

水津川左岸堤防の水防訓練が行われた。訓練には、消防団員と市民が参加した。訓練内容は、堤防の点検、水防器具の使用法、避難誘導などであった。また、水津川左岸堤防の水防訓練が行われた。訓練には、消防団員と市民が参加した。訓練内容は、堤防の点検、水防器具の使用法、避難誘導などであった。

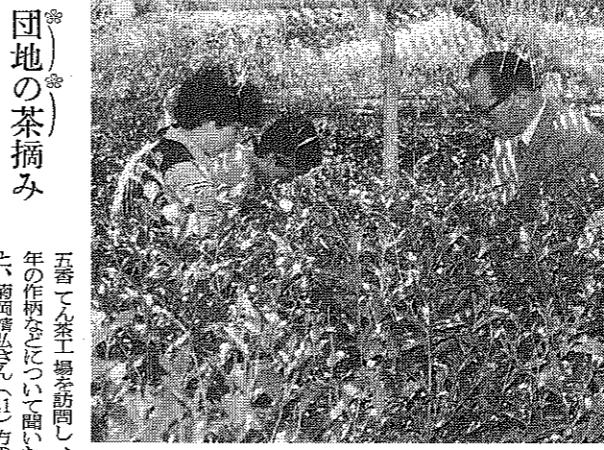

### 団地の茶摘み 子どもを励ます

茶摘み活動が行われ、子どもたちが励まされた。活動には、茶農家と子どもたちが参加した。子どもたちは、茶摘みの楽しさを学び、茶農家の苦労を知ることができた。また、茶摘み活動が行われ、子どもたちが励まされた。活動には、茶農家と子どもたちが参加した。子どもたちは、茶摘みの楽しさを学び、茶農家の苦労を知ることができた。

### 市民生会 で水防訓練

市民生会が主催する水防訓練が行われた。訓練には、市民が参加した。訓練内容は、堤防の点検、水防器具の使用法、避難誘導などであった。また、市民生会が主催する水防訓練が行われた。訓練には、市民が参加した。訓練内容は、堤防の点検、水防器具の使用法、避難誘導などであった。

### 奇贈 贈り物

贈り物の紹介。贈り物の種類、価格、購入方法などが紹介されている。また、贈り物の紹介。贈り物の種類、価格、購入方法などが紹介されている。

### 暮らしのなかのQ&A

乳製品に関するQ&A。牛乳の成分、ヨーグルトの作り方、チーズの種類などについて解説されている。

**Q** 牛乳の成分は？  
**A** 牛乳の成分は、たんぱく質、脂肪、乳糖、ミネラル、ビタミンなどから構成されています。

**Q** ヨーグルトの作り方は？  
**A** ヨーグルトは、牛乳を一定温度で発酵させることで作られます。

**Q** チーズの種類は？  
**A** チーズは、ハードチーズ、ソフトチーズ、フレッシュチーズなどに分類されます。

**Q** 乳製品の選び方は？  
**A** 乳製品を選ぶ際は、成分表示、賞味期限、産地などを確認してください。

## おめでとうございます

結婚

出生

### 昭和60年4月届出分

地区	氏名	性別	年齢
地区	本人	届出人	
一	区田部 邦夫	夫	48歳
二	区田部 邦子	妻	45歳
三	区田部 邦太郎	男	15歳
四	区田部 邦子	女	12歳
五	区田部 邦子	女	10歳
六	区田部 邦子	女	8歳
七	区田部 邦子	女	6歳
八	区田部 邦子	女	4歳
九	区田部 邦子	女	2歳
十	区田部 邦子	女	1歳
十一	区田部 邦子	女	0歳
十二	区田部 邦子	女	0歳
十三	区田部 邦子	女	0歳
十四	区田部 邦子	女	0歳
十五	区田部 邦子	女	0歳
十六	区田部 邦子	女	0歳
十七	区田部 邦子	女	0歳
十八	区田部 邦子	女	0歳
十九	区田部 邦子	女	0歳
二十	区田部 邦子	女	0歳



6月 1985 水無月

市民カレンダー

Calendar table with dates 1-30 and corresponding events such as '水道通間(〜7日)', '第18回関西パレフェスティバル', '法律相談', etc.

お知らせのページ

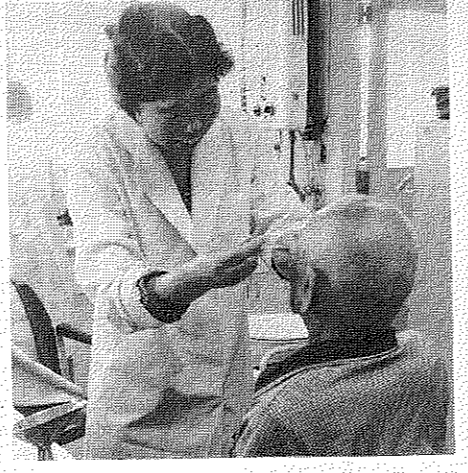

退職者医療制度

あなたは該当していませんか

昭和59年10月1日から国民健康保険法が改正され、退職者医療制度がスタートした。

一部負担金の割合
国民健康保険
一般 退職者医療
被保険者 被扶養者(家族含む)
入院 入院 入院
3割 2割 2割



7月6日オープン

市内3カ所の市民プールは7月6日(土)午後1時からオープンし、当日は無料開放します。

スポーツ

少年ソフトボール大会に参加
市選考会が、少年ソフトボール大会の予選を...

催し

市内の施設や工場など「夏祭り」
市選考会が、市内の施設や工場など「夏祭り」を開催する。

その他

児童手当の現況
児童手当の現況について、市選考会が調査した。

残児孤児の身元

残児孤児の身元を調査
残児孤児の身元を調査し、身元不明の人を調査した。

市選考会加入しませんが

市選考会加入しませんが
市選考会加入しませんが、市選考会加入しませんが...

京都市国体

京都市国体
京都市国体の開催について、市選考会が調査した。

検査審査制度

検査審査制度
検査審査制度について、市選考会が調査した。

市選考会加入しませんが

市選考会加入しませんが
市選考会加入しませんが、市選考会加入しませんが...

京都市国体

京都市国体
京都市国体の開催について、市選考会が調査した。

検査審査制度

検査審査制度
検査審査制度について、市選考会が調査した。

市選考会加入しませんが

市選考会加入しませんが
市選考会加入しませんが、市選考会加入しませんが...

京都市国体

京都市国体
京都市国体の開催について、市選考会が調査した。

検査審査制度

検査審査制度
検査審査制度について、市選考会が調査した。

市選考会加入しませんが

市選考会加入しませんが
市選考会加入しませんが、市選考会加入しませんが...

京都市国体

京都市国体
京都市国体の開催について、市選考会が調査した。

検査審査制度

検査審査制度
検査審査制度について、市選考会が調査した。

市選考会加入しませんが

市選考会加入しませんが
市選考会加入しませんが、市選考会加入しませんが...

京都市国体

京都市国体
京都市国体の開催について、市選考会が調査した。

検査審査制度

検査審査制度
検査審査制度について、市選考会が調査した。

市選考会加入しませんが

市選考会加入しませんが
市選考会加入しませんが、市選考会加入しませんが...

京都市国体

京都市国体
京都市国体の開催について、市選考会が調査した。

検査審査制度

検査審査制度
検査審査制度について、市選考会が調査した。

市選考会加入しませんが

市選考会加入しませんが
市選考会加入しませんが、市選考会加入しませんが...

京都市国体

京都市国体
京都市国体の開催について、市選考会が調査した。

検査審査制度

検査審査制度
検査審査制度について、市選考会が調査した。

市選考会加入しませんが

市選考会加入しませんが
市選考会加入しませんが、市選考会加入しませんが...

京都市国体

京都市国体
京都市国体の開催について、市選考会が調査した。

検査審査制度

検査審査制度
検査審査制度について、市選考会が調査した。

市選考会加入しませんが

市選考会加入しませんが
市選考会加入しませんが、市選考会加入しませんが...

京都市国体

京都市国体
京都市国体の開催について、市選考会が調査した。

検査審査制度

検査審査制度
検査審査制度について、市選考会が調査した。

市選考会加入しませんが

市選考会加入しませんが
市選考会加入しませんが、市選考会加入しませんが...

京都市国体

京都市国体
京都市国体の開催について、市選考会が調査した。

検査審査制度

検査審査制度
検査審査制度について、市選考会が調査した。

市選考会加入しませんが

市選考会加入しませんが
市選考会加入しませんが、市選考会加入しませんが...

市消費者コーナー
お問い合わせ
電話番号サービス
登録手続きは
市消費者コーナー
983-1111 内線 256

市民の本棚
新着図書紹介
児童図書
成人図書
市民の本棚
新着図書紹介
児童図書
成人図書

不用品即売会
リサイクルしよう! あなたの家庭の不用品
7月10日(水) 11:00~12:30
男山公民館 2階大会議室
主催:消費生活研究会
共催:八幡市
市消費者コーナー
983-1111 内線 256